This is a digital copy of a book that was preserved for generations on library shelves before it was carefully scanned by Google as part of a project to make the world's books discoverable online.

It has survived long enough for the copyright to expire and the book to enter the public domain. A public domain book is one that was never subject to copyright or whose legal copyright term has expired. Whether a book is in the public domain may vary country to country. Public domain books are our gateways to the past, representing a wealth of history, culture and knowledge that's often difficult to discover.

Marks, notations and other marginalia present in the original volume will appear in this file - a reminder of this book's long journey from the publisher to a library and finally to you.

Usage guidelines

Google is proud to partner with libraries to digitize public domain materials and make them widely accessible. Public domain books belong to the public and we are merely their custodians. Nevertheless, this work is expensive, so in order to keep providing this resource, we have taken steps to prevent abuse by commercial parties, including placing technical restrictions on automated querying.

We also ask that you:

+ *Make non-commercial use of the files* We designed Google Book Search for use by individuals, and we request that you use these files for personal, non-commercial purposes.

+ *Refrain from automated querying* Do not send automated queries of any sort to Google's system: If you are conducting research on machine translation, optical character recognition or other areas where access to a large amount of text is helpful, please contact us. We encourage the use of public domain materials for these purposes and may be able to help.

+ *Maintain attribution* The Google "watermark" you see on each file is essential for informing people about this project and helping them find additional materials through Google Book Search. Please do not remove it.

+ *Keep it legal* Whatever your use, remember that you are responsible for ensuring that what you are doing is legal. Do not assume that just because we believe a book is in the public domain for users in the United States, that the work is also in the public domain for users in other countries. Whether a book is still in copyright varies from country to country, and we can't offer guidance on whether any specific use of any specific book is allowed. Please do not assume that a book's appearance in Google Book Search means it can be used in any manner anywhere in the world. Copyright infringement liability can be quite severe.

About Google Book Search

Google's mission is to organize the world's information and to make it universally accessible and useful. Google Book Search helps readers discover the world's books while helping authors and publishers reach new audiences. You can search through the full text of this book on the web at `http://books.google.com/`

Это цифровая коиия книги, хранящейся для иотомков на библиотечных иолках, ирежде чем ее отсканировали сотрудники комиании Google в рамках ироекта, цель которого - сделать книги со всего мира достуиными через Интернет.

Прошло достаточно много времени для того, чтобы срок действия авторских ирав на эту книгу истек, и она иерешла в свободный достуи. Книга иереходит в свободный достуи, если на нее не были иоданы авторские ирава или срок действия авторских ирав истек. Переход книги в свободный достуи в разных странах осуществляется ио-разному. Книги, иерешедшие в свободный достуи, это наш ключ к ирошлому, к богатствам истории и культуры, а также к знаниям, которые часто трудно найти.

В этом файле сохранятся все иометки, иримечания и другие заииси, существующие в оригинальном издании, как наиоминание о том долгом иути, который книга ирошла от издателя до библиотеки и в конечном итоге до Вас.

Правила использовапия

Комиания Google гордится тем, что сотрудничает с библиотеками, чтобы иеревести книги, иерешедшие в свободный достуи, в цифровой формат и сделать их широкодостуиными. Книги, иерешедшие в свободный достуи, иринадлежат обществу, а мы лишь хранители этого достояния. Тем не менее, эти книги достаточно дорого стоят, иоэтому, чтобы и в дальнейшем иредоставлять этот ресурс, мы иредириняли некоторые действия, иредотвращающие коммерческое исиользование книг, в том числе установив технические ограничения на автоматические заиросы.

Мы также иросим Вас о следующем.

- Не исиользуйте файлы в коммерческих целях.
  Мы разработали ирограмму Поиск книг Google для всех иользователей, иоэтому исиользуйте эти файлы только в личных, некоммерческих целях.

- Не отиравляйте автоматические заиросы.
  Не отиравляйте в систему Google автоматические заиросы любого вида. Если Вы занимаетесь изучением систем машинного иеревода, оитического расиознавания символов или других областей, где достуи к большому количеству текста может оказаться иолезным, свяжитесь с нами. Для этих целей мы рекомендуем исиользовать материалы, иерешедшие в свободный достуи.

- Не удаляйте атрибуты Google.
  В каждом файле есть "водяной знак" Google. Он иозволяет иользователям узнать об этом ироекте и иомогает им найти доиолнительные материалы ири иомощи ирограммы Поиск книг Google. Не удаляйте его.

- Делайте это законно.
  Независимо от того, что Вы исиользуйте, не забудьте ироверить законность своих действий, за которые Вы несете иолную ответственность. Не думайте, что если книга иерешла в свободный достуи в США, то ее на этом основании могут исиользовать читатели из других стран. Условия для иерехода книги в свободный достуи в разных странах различны, иоэтому нет единых иравил, иозволяющих оиределить, можно ли в оиределенном случае исиользовать оиределенную книгу. Не думайте, что если книга иоявилась в Поиске книг Google, то ее можно исиользовать как угодно и где угодно. Наказание за нарушение авторских ирав может быть очень серьезным.

О программе Поиск кпиг Google

Миссия Google состоит в том, чтобы организовать мировую информацию и сделать ее всесторонне достуиной и иолезной. Программа Поиск книг Google иомогает иользователям найти книги со всего мира, а авторам и издателям - новых читателей. Полнотекстовый иоиск ио этой книге можно выиолнить на странице `http://books.google.com/`

51 2v 1645.3.8

HARVARD COLLEGE LIBRARY

Bought with the income of
THE KELLER FUND

Bequeathed in Memory of
JASPER NEWTON KELLER
BETTY SCOTT HENSHAW KELLER
MARIAN MANDELL KELLER
RALPH HENSHAW KELLER
CARL TILDEN KELLER

РАБОЧІЙ ЕЖЕГОДНИКЪ

ГОДЪ I.

1906

КНИГОИЗДАТЕЛЬСТВО
АЛЬМАНАХЪ

ГОДЪ ПЕРВЫЙ

РАБОЧІЙ ЕЖЕГОДНИКЪ

СОСТОИТЪ ИЗЪ СТАТЕЙ =

М. Балабанова, В. Б., д-ра Н. Васильева, В. Васильевича, Б. Веселовскаго, Г. Гроссманна, Ф. Дана, В. Засуличъ, О. Каменева, К. Каутскаго, Л. Клейнборта, А. Коллонтай, Д. Кольцова, А. Луначарскаго, М. Лунца, Д. Л-ко, Л. Мартова, Н. Менжинской, В. Николаевскаго, В. Рыжова, и Ѳ. Тотоміанца.

1906

дательство „АЛЬМАНАХЪ“.

Slav 1645.3.8 (1)

HARVARD
UNIVERSITY
LIBRARY
10 APR 1968

Keller fd.

С.-ПЕТЕРБУРГЪ.
Типографія **В. Мильштейна**, Нижегородская, 31.
1906.

ПРЕДИСЛОВІЕ.

Цѣль „Рабочаго Ежегодника“—замѣнить буржуазныя по духу, а то и просто безъ-идейныя, справочныя книги, содержащія необходимыя или полезныя для рабочихъ свѣдѣнія, и одновременно — дать рядъ статей програмнаго характера, обзоръ событій истекшаго года, основныя статистическія данныя, рисующія соціальную и экономическую жизнь нашей родины, біографіи выдающихся дѣятелей рабочаго движенія и т. д.

Неполнота многихъ данныхъ справочнаго и статистическаго отдѣловъ, отсутствіе нѣкоторыхъ предполагавшихся статей, не доставленныхъ во-время по разнымъ „независящимъ“ причинамъ авторами, взявшими на себя ихъ составленіе, и другіе возможные пробѣлы должны быть отчасти отнесены на долю того бурнаго политическаго періода, въ который былъ задуманъ и выполнялся этотъ „Первый Русскій Рабочій Ежегодникъ“. Въ выпускахъ послѣдующихъ годовъ предполагается развивать и дополнять всѣ намѣченные отдѣлы, въ особенности же — статистическій и справочный. При бѣдности соотвѣтствующаго литературнаго матеріала, было-бы весьма желательно, чтобы въ будущемъ сами товарищи-рабочіе пришли на помощь составителямъ „Ежегодника“ сообщеніемъ всякаго рода данныхъ (особенно—мѣстнаго характера), отвѣчающихъ задачамъ этихъ отдѣловъ.

Вообще, всякое указаніе со стороны товарищей на желательныя измѣненія и дополненія будетъ принимаемо съ благодарностью. Ближайшее участіе и непосредственное содѣйствіе товарищей-рабочихъ дастъ возможность полнѣе удовлетворить духовнымъ и практическимъ запросамъ тѣхъ, для кого предназначается это изданіе.

Опечатка: Раньше чтенія книги просятъ исправить вкравшуюся ку: на стр. 5 вмѣсто подписи «В. Зусуличъ» слѣдуетъ чи- В. Засуличъ».

Карлъ Марксъ.

I. МЕЖДУНАРОДНОЕ ЗНАЧЕНІЕ РУССКАГО ПРОЛЕТАРІАТА.

К. Каутскаго.

(Переводъ съ рукописи, написанной спеціально для «ежегодника»).

Удивительное существо этотъ русскій пролетаріатъ. Много-ли десятилѣтій прошло съ того времени, когда спорили о томъ, существуетъ ли онъ вообще? Всего нѣсколько лѣтъ тому назадъ еще оспаривалась всякая возможность для него пріобрѣсти какое-нибудь политическое значеніе, а теперь онъ сталъ средоточіемъ всей европейской демократіи, онъ сдѣлался сердцемъ всего международнаго пролетаріата. Чѣмъ сильнѣе бьется это сердце, тѣмъ быстрѣе пульсъ пролетарскаго движенія всей Европы. И явно стихаетъ, наоборотъ, европейское движеніе, когда изнемогаетъ его русское сердце. Какое восторженное ликованіе пронеслось по всему пролетарскому міру въ славные октябрьскіе дни; съ какимъ облегченіемъ вздохнулъ буржуазный міръ въ декабрьскіе и январьскіе дни реакціонныхъ неистовствъ!

Когда я называю русскій пролетаріатъ сердцемъ международнаго пролетаріата, въ этомъ не заключается никакой л ти,—я не хочу сказать, что русскіе пролетаріи стоятъ в е пролетаріевъ другихъ странъ. По мужеству, преданн ги и самоотверженію пролетаріи всѣхъ странъ болѣе и менѣе равны. И если одни отличаются большей выр ливостью и упорствомъ, другіе возмѣщаютъ это бурною с ой своего воодушевленія. Но при этомъ пролетаріатъ

всей западной Европы, дольше существуя на свѣтѣ, имѣетъ предъ русскимъ преимущество большей опытности. Вѣдь въ большинствѣ случаевъ его борьба длится уже цѣлое столѣтіе. Къ тому же сами буржуазные классы давно уже и повсюду предоставили ему, какъ всеобщее школьное обученіе, такъ и извѣстную свободу прессы и союзовъ, а слѣдовательно возможность пріобрѣсти больше знаній, развить болѣе крѣпкія организаціи.

Въ практическомъ опытѣ, общемъ образованіи и массовой организаціи русскій пролетаріатъ далеко отсталъ отъ своихъ западно-европейскихъ товарищей. И если, не смотря ни на что, онъ сталъ сердцемъ международнаго пролетаріата, то причина этого заключается въ общемъ политическомъ положеніи, въ томъ значеніи, которое пріобрѣлъ русскій абсолютизмъ для всей Европы.

Не всегда одинъ и тотъ же пролетаріатъ стоитъ во главѣ международнаго движенія, какъ его передовой боецъ, успѣхъ котораго обусловливаетъ успѣхи всѣхъ остальныхъ. Въ этой роли борцы мѣняются и кому именно выпадаетъ она на долю зависитъ не отъ однихъ качествъ пролетаріата данной страны, а также отъ цѣлаго ряда другихъ обстоятельствъ и больше всего отъ значенія самой страны на міровомъ рынкѣ и въ міровой политикѣ.

До 1870 года передовыми борцами международнаго пролетаріата были пролетаріи Англіи и Франціи. Со времени франко-прусской войны та же функція перешла къ нѣмецкому пролетаріату. Объединившись въ этой войнѣ, Германія превратилась изъ конгломерата мелкихъ владѣній въ сильнѣйшее государство Европы, въ которомъ также и современная крупная промышленность стала развиваться быстрѣе чѣмъ гдѣ-либо.

Но въ то самое время, когда, благодаря всему этому, утвердилось международное значеніе германскаго пролетаріата, создавались также основы будущаго значенія русскаго пролетаріата.

Германская имперія закончила войну тѣмъ, что, искалѣчивъ Францію насильственнымъ отторженіемъ отъ нея Эльзаса и Лотарингіи, создала постоянную опасность новой войны и посѣяла сильнѣйшую вражду между господствующими классами Франціи и Германіи. Нѣмецкіе форпосты расположились въ угрожающей близости отъ Па-

рижа, вызывая во Франціи вѣчный страхъ передъ новымъ вторженіемъ могущественнаго врага. Не видя на континентѣ Европы ни одной силы, кромѣ русской, которая могла бы защитить ее противъ военнаго могущества Германіи, Франція бросилась въ объятія русскаго абсолютизма, распоряжающагося русскими войсками, или. вѣрнѣе, пала предъ нимъ на колѣни, умоляя о защитѣ и стараясь подкупить его своими милліардами.

Въ концѣ шестидесятыхъ годовъ началось также русское вторженіе въ центральную Азію, приводившее Россію въ болѣе и болѣе опасное сосѣдство съ британской Индіей. До тѣхъ поръ владычица морей—Англія была въ 19 вѣкѣ совершенно неуязвима для какого бы то ни было европейскаго государства; но вотъ, Россія со своими сухопутными войсками начала приближаться къ ея наиболѣе чувствительному пункту, къ тому именно, гдѣ заложены главныя основы всей великобританской системы капиталистической эксплоатаціи. Консервативные политики Англіи старались предупредить опасность посредствомъ союзовъ съ враждебными Россіи азіатскими государствами, сперва съ Турціей, подъ конецъ съ Японіей. Либералы, наоборотъ, до такой степени боялись войны съ Россіей, что не допускали по отношенію къ этой державѣ иной политики, кромѣ заискиванія ея благосклонности. Любезная услужливость предъ Царемъ, стала со времени Гладстона господствующей политикой англійскаго либерализма. Мы и теперь опять видимъ ея образчики.

Такимъ образомъ, самыя демократическія изъ великихъ державъ Европы сдѣлались вѣрнѣйшими опорами русскаго абсолютизма, не смотря на его кричащее противорѣчіе съ ихъ собственными конституціями. Но если Францію и Англію дѣлаютъ прислужницами Царя интересы внѣшней политики, то Германію и Австрію приводятъ къ тому же самому заботы внутренней политики. Въ этихъ двухъ государствахъ еще сохранился полуабсолютизмъ, въ нихъ е ще господствуетъ дворянство, церковь, милитаризмъ и б юрократія, лишь въ незначительной степени ограничен н я безсильнымъ парламентаризмомъ. Но этотъ полуабсол тизмъ не сможетъ удержаться, какъ только падетъ рус с й абсолютизмъ.

Все это заставляетъ правительства Европы и ея го-

сподствующіе классы услуживать на-перегонки русскому правительству. Даже теперь, когда, покрытый ранами, абсолютизмъ лишь черезъ силу влачитъ свое существованіе, онъ все еще могъ на конференціи въ Алжесирасѣ явиться рѣшающимъ судьей между Германіей и Франціей и унести изъ Европы охотно данный ему мильярдъ рублей.

Ввиду такого преобладающаго значенія русскаго абсолютизма для всей буржуазной Европы становится понятнымъ значеніе русскаго пролетаріата для всего международнаго пролетарскаго движенія. Подобное же господствующее положеніе занималъ царизмъ послѣ наполеоновскихъ войнъ, когда непобѣдимый до тѣхъ поръ Бонапартъ потерпѣлъ неудачу въ Россіи и надъ Европой воцарился Священный Союзъ; затѣмъ опять—послѣ революціи 1848 года, когда русскія войска спасли Габсбургскую монархію въ Венгріи. Въ то время въ Россіи *единственнымъ* факторомъ, со стороны котораго абсолютизмъ встрѣчалъ сопротивленіе, было польское движеніе за независимость, и дѣло Польши стало поэтому дѣломъ всей европейской демократіи. Демократы всѣхъ странъ бредили въ то время независимостью Польши; и за то, въ каждой революціонной борьбѣ, въ какой бы странѣ она ни начиналась, въ рядахъ демократовъ сражались поляки.

Теперь, наиболѣе энергичной и опасной силой, сопротивляющейся русскому абсолютизму, является уже не польское движеніе за національную независимость, а классовая борьба пролетаріевъ всѣхъ націй, населяющихъ русскую имперію. Былое международное значеніе польской борьбы и тотъ энтузіазмъ, который вызывала когда-то эта борьба въ сердцахъ международной демократіи,—все это принадлежитъ теперь освободительной борьбѣ всероссійскаго пролетаріата. Но значеніе теперешней борьбы несравненно больше того, которое имѣла въ былые годы борьба за польскую независимость; возросла въ то-же время и трудность борьбы. Въ прежнее время преобладающее вліяніе русскаго абсолютизма распространялось лишь н реакціонныя правительства, тогда какъ либеральная бур жуазія вмѣстѣ съ революціонной демократіей, была вс сплошь въ рядахъ его противниковъ, — теперь, какъ м видимъ, она дезертировала въ лагерь царизма. Француз скій и Англійскій либерализмъ такъ тепло относившійс

Карлъ Каутскій.

прежде къ полякамъ, теперь снабжаетъ абсолютизмъ оружіемъ противъ его собственнаго народа.

На либерализмъ какой-бы то ни было европейской страны русская освободительная борьба разсчитывать не можетъ; одинъ только международный пролетаріатъ весь цѣликомъ враждебенъ русскому абсолютизму, видитъ въ немъ своего опаснѣйшаго врага, а въ русскомъ пролетаріатѣ своего передоваго борца, побѣда котораго окажетъ могущественное содѣйствіе его собственной освободительной борьбѣ.

Велико значеніе пріобрѣтенное русскимъ пролетаріатомъ, но страшно трудна его борьба. Чтобы силы борца оказались въ соотвѣтствіи съ громадностью предстоящей ему задачи, необходимо работать не покладая рукъ надъ увеличеніемъ этихъ силъ. Необходимо, чтобы безпрерывно росла опытность пролетаріата, росли его знанія, расширялись его организаціи.

Если нужно, чтобы русскій пролетаріатъ понялъ свое громадное значеніе въ борьбѣ всемірнаго пролетаріата, то нужно это вовсе не затѣмъ, чтобы внушить ему самодовольство, а для того, чтобы побудить его увеличивать силы, необходимыя для дѣйствій, соотвѣтствующихъ его значенію. Нужно и полезно для этой цѣли все то, что можетъ помочь пролетаріату расширять свои знанія, раздвигать и укрѣплять свои массовыя организаціи. Послужить этимъ великимъ задачамъ долженъ и предлагаемый ежегодникъ. Пусть-же послужитъ онъ имъ, какъ можно полнѣе и шире!

Перев. *В. Зусуличъ.*

II. РОССІЙСКАЯ СОЦІАЛДЕМОКРАТІЯ ВЪ 1905 ГОДУ.

Бодрый, увѣренный голосъ рабочей соціалдемократіи не впервые прозвучалъ въ 1905 году. Рабочій „политикъ" входитъ въ обиходъ русской жизни съ самаго начала девяностыхъ годовъ, не говоря уже объ отдѣльныхъ проявленіяхъ болѣе ранняго характера, и это уже тогда сказалось на смѣнѣ такъ наз. „политическаго преступника".

Но косно по своей природѣ всякое развитіе. Въ девяностые годы соціалдемократія Россіи поневолѣ являлась еще кружкомъ, около котораго концентрировались и рабочіе, но, главнымъ образомъ, революціонно настроенная интеллигенція. А одно дѣло—политическое движеніе во имя рабочаго класса, даже руководимое людьми съ соціалдемократическими убѣжденіями, другое дѣло—соціалдемократическая политика самого рабочаго класса.

1905 годъ тѣмъ и интересенъ, что соціалдемократія выступила впервые не во имя, а во главѣ пролетаріата, что рабочее движеніе стало массовымъ не въ смыслѣ простого количества охваченныхъ имъ силъ, а въ томъ, что рабочіе всей массой, какъ классъ, стали слѣдовать за своимъ авангардомъ. Пробужденныя массы, участвуя въ каждомъ крупномъ актѣ политической жизни, сталкиваясь на практикѣ съ самыми различными общественными теченіями, стали шагъ за шагомъ закладывать фундаментъ самостоятельной классовой партіи, самостоятельной классовой политики.

Начнемъ съ „Общества русскихъ рабочихъ" и его ор-

ганизатора—священника Гапона. Характерна даже самая исторія этого „Общества".

Оно возникло послѣ неудачъ съ Зубатовскими обществами въ Москвѣ, Минскѣ и Одессѣ, когда твердая власть, не найдя противоядія отъ соціализма, рѣшила вовсе отказаться отъ политики, направивъ все движеніе на „экономическій" путь. Дѣйствительно, что-то въ родѣ „экономическаго" пути при Вячеславѣ Плеве создалось. Однако, передняя градоначальника очень скоро показала тому же о. Гапону, что такое „чисто экономическія основанія". Это, собственно, было мнѣніе даже не Гапона. Такъ уже думали самые осторожные рабочіе, тѣ самые, которые вчера еще требовали страхованія отъ увѣчій, сокращенія рабочаго дня, а сегодня—свободы собраній, стачекъ, неприкосновенности личности. Рабочіе, получившіе возможность собираться, уже опережали своего вождя, вчера еще такъ дипломатично обходившаго самые щекотливые вопросы, и Гапонъ, чтобы сохранить свое вліяніе, просто долженъ былъ держать носъ по вѣтру. Этимъ объясняется и его отношеніе къ соціалдемократамъ, которыхъ онъ послѣ этого сталъ называть друзьями рабочихъ. Дѣло въ томъ, что соціалдемократы говорили открыто все, что думали, и рабочіе не только слушали ихъ слова, но находили въ нихъ прямое рѣшеніе волнующихъ ихъ вопросовъ. Они не давали рабочему сознанію, проснувшемуся подъ прямымъ напоромъ ихъ жизненнаго обихода, застыть на полпути, и Гапонъ, собравшій вокругъ себя группу энергичныхъ людей, съумѣвшій спаять всю единую массу рабочихъ—всѣхъ, кого заставили задуматься безработица, полицейскія насилія, военныя авантюры—въ одно цѣлое, не могъ съ ними не считаться. Мы не говоримъ, что на январьскихъ митингахъ, кромѣ гапоновцевъ, говорили одни соціалдемократы. Тамъ подвизались люди разныхъ оттѣнковъ, особенно-либералы, отъ которыхъ Гапонъ и усвоилъ въ сущности ту программу, состоящую изъ ряда частичныхъ улучшеній, ту лойяльность, которую соціалдемократамъ, бросившимся на эти небывалые въ Россіи рабочіе митинги, пришлось подвергать рѣшительному анализу. Наоборотъ, кѣстами с.-д. выгоняли изъ собранія; были, кажется, случаи, когда ихъ выдавали въ руки полиціи; но тѣмъ не менѣе, дѣло дѣлалось, и печать значительной с.-д. работы

на событіяхъ 9 января можно отрицать лишь либо по пристрастію, либо по незнанію. Достаточно сказать, что именно благодаря с.-д., въ петиціи появились пунктъ первый и пунктъ четвертый. Они убѣдили рабочихъ, что надо требовать учредительнаго собранія, что ничего не надо просить, ибо ничто не дается добровольно. Недаромъ объявляетъ Гапонъ, что с.-д. не враги, а друзья рабочихъ, потому, что... въ сущности, вся петиція въ ея цѣломъ представляла собой не болѣе, какъ снимокъ съ с.-д. программы—minimum.

Быть можетъ, читатель найдетъ нѣсколько оптимистической нашу оцѣнку? Но тогда то, чего не додѣлали с.-д., было додѣлано... пулями и штыками. Ни для кого не тайна, что произошло послѣ 9 января. Гапонъ уѣхалъ заграницу, тотчасъ объявилъ себя с.-д., заявивъ объ этомъ во всѣхъ европейскихъ газетахъ, а часть гапоновцевъ, которая раньше платонически сочувствовала с.-д., открыто говорила у насъ въ Петербургѣ и въ другихъ городахъ о совершенномъ сліяніи. Правда, недолго Гапонъ оставался с.-д. Но эта метаморфоза еще болѣе иллюстрируетъ его значеніе для дальнѣйшаго. Оно было кончено. Масса переросла своего героя, и его рѣчи, его дѣянія стали хаотичными, малохарактерными, прямо чуждыми этой массѣ. Куда дѣлись „братья, спаянные съ нимъ одной кровью"! Когда въ октябрѣ Гапонъ получилъ возможность вернуться, и послѣдніе изъ могиканъ его стали готовить достойную встрѣчу герою, ничего изъ этого не вышло. „Братья" съ 9 января настолько ушли впередъ, настолько выпрямились во весь ростъ, что недавній герой просто стушевался въ ихъ рядахъ... И герою ничего не осталось, какъ „уѣхать" обратно и... вступить въ какія-то темныя сношенія съ русскими министрами.

Но будетъ разсказывать по порядку.

Едва только телеграфъ разнесъ вѣсть о петербургской стачкѣ по городамъ и весямъ, точно электрическій токъ прошелъ по всей провинціи. Бурная волна стачекъ пронеслась отъ края до края, захватывая въ своемъ теченіи весь трудовой людъ отъ труженника прилавка и конторы, общественное положеніе котораго все же выше положенія простого рабочаго, до самой послѣдней голи. Пролетаріатъ въ теченіе 2-хъ мѣсяцевъ, прошедшихъ со дня 9 января,

явилъ примѣръ такой солидарности, которой удивлялся весь міръ, и, что всего замѣчательнѣе, событія всюду повторяютъ событія 9 января, всюду расчищаютъ путь соціалдемократіи.

Если однимъ изъ первыхъ отозвался Прибалтійскій край, если рабочіе Риги, Либавы, Ревеля и пр. обнаружили и пониманіе своего положенія, и организованность, и мужество въ то время, какъ ихъ кололи и рубили на улицахъ, то, безъ сомнѣнія, они этимъ были не мало обязаны латышской с.-д. партіи, которая была главной ихъ руководительницей. Еврейскіе рабочіе, лучше всѣхъ организованные „Бундомъ", тоже выступили въ цѣломъ рядѣ городовъ. Подъ его руководствомъ они выступили въ „Бѣлостокѣ", Гроднѣ, Ковнѣ, Вильнѣ, Сморгони, Шавляхъ, Брестъ-Литовскѣ, Витебскѣ, Минскѣ, Двинскѣ, Пинскѣ, Бобруйскѣ, Борисовѣ, Могилевѣ, Гомелѣ. Въ Варшавѣ, гдѣ цѣлыя сраженія происходили на улицахъ, гдѣ поистинѣ исполнялось распоряженіе „холостыхъ зарядовъ не давать и патроновъ не жалѣть", какъ и во всей Польшѣ руководила движеніемъ польская соціалистическая партія. Какъ всегда, смѣло и пылко бросились въ бой кавказскіе рабочіе, особенно въ Баку,—гдѣ, какъ извѣстно, полиція не ограничилась обычными средствами кровопусканія;—и здѣсь дѣйствовала с.-д. организація, какъ у латышей, евреевъ и поляковъ. Конечно, въ самой Россіи вліяніе с.-д. не могло не сказаться значительно слабѣе, въ особенности, въ тѣхъ губерніяхъ, гдѣ болѣе всего живы остатки добраго стараго времени. Но и тутъ с.-д. давала себя знать, овладѣвая, мало по малу, массовымъ рабочимъ движеніемъ. Не говоримъ уже о городахъ юга, какъ Кіевъ, Харьковъ, Симферополь, Екатеринославъ, гдѣ существуютъ прочно сложившіяся организаціи. Во всемъ Поволжьи происходили политическія собранія при дѣятельномъ участіи с.-д. Безъ сомнѣнія, самый малый успѣхъ послѣдняя имѣла тогда въ Москвѣ, гдѣ она была представлена слабо. Роль с.-д. партіи въ событіяхъ первой половины 1905, можетъ быть, ни одинъ изъ приведенныхъ фактовъ такъ ярко не характеризуетъ, какъ опытъ съ комиссіей г. Шидловскаго. На собраніяхъ выборщиковъ въ эту комиссію прямо сказалось какая та пропасть, которая отдѣляла сознательныхъ рабочихъ отъ Гапона. Рабочіе рѣшительно отказались идти

на какую то ни было изъ тѣхъ уступокъ, которыя такъ отстаивалъ до 9-го января Гапонъ. Настроеніе это было настолько рѣшительно, что небезызвѣстный Ушаковъ, въ свое время одинъ изъ приближенныхъ Гапона, вынужденъ былъ дать слово, что его группа будетъ дѣйствовать не по ушаковски. „Мы въ комиссію не пойдемъ", отвѣтили рабочіе, и надо ли повторять, кто говорилъ ихъ устами? Если роль с.-д. въ самомъ движеніи 9 января до сихъ поръ еще подлежитъ спору, то ея значеніе въ отказѣ выборщиковъ въ комиссію Шидловскаго не подлежала и не подлежитъ никакимъ спорамъ. Мѣсто случайныхъ людей, руководящихъ нерѣдко рабочей массой, здѣсь заняла ея собственная партія.

Не будемъ говорить о борьбѣ за частичныя улучшенія рабочаго существованія, шедшей одновременно. Въ первой половинѣ прошлаго года въ этихъ сторонахъ менѣе всего сказывалось участіе с.-д. Событія шли слишкомъ быстро, чтобы за ними можно было угнаться по мелочамъ. Самая быстрота ихъ, самая яркость на соціальномъ фонѣ создали почву, почти исключительно благопріятную для развитія именно общаго политическаго сознанія. Точно дни шли за годы.

Въ самомъ дѣлѣ, присмотритесь къ событіямъ, отдѣляющимъ бурное начало года отъ его не менѣе бурнаго конца. Правда, праздникъ перваго мая не вездѣ удался: Петербургъ почти никакихъ демонстративныхъ дѣйствій не видѣлъ; но припомните Варшаву, Лодзь, Тифлисъ, Бѣлостокъ, эти грандіозныя истребленія, сопровождавшія объявленіе въ нихъ военнаго положенія, черноморскую эпопею, движеніе прибалтійскихъ батраковъ... Для того, чтобы убѣдиться, насколько вѣрно наше мнѣніе о томъ, что событія все болѣе и болѣе подготовляли почву для с.-д., загляните всего только въ правительственныя сообщенія. Вотъ образчики: „Съ особенной интенсивностью—констатировало сообщеніе о лѣтнихъ событіяхъ въ Прибалтійскомъ краѣ—стало проявляться это движеніе съ первыхъ мѣсяцевъ нынѣшняго года". Не менѣе краснорѣчиво изображается роль „Бунда" и польской партіи въ этихъ событіяхъ. „Еврейское революціонное сообщество, извѣстное подъ наименованіемъ „Бундъ", которое и въ прежнее время вело почти непрекращающуюся агитацію, стало съ нѣко-

торыхъ поръ формировать боевыя дружины". „Польскія революціонныя партіи тоже развили свою дѣятельность". Указывая на цѣлый рядъ протестовъ, организованныхъ во второй половинѣ іюля, какъ въ Царствѣ Польскомъ, такъ и въ Ковнѣ, Бердичевѣ, Екатеринославѣ, особенно въ Бѣлостокѣ, гдѣ послѣ бойни „обнаружено было около 40 молодыхъ евреевъ, проживающихъ безъ опредѣленныхъ занятій", сообщенія совершенно категорически приписывали тревожное положеніе дѣлъ успѣхамъ „злоумышленниковъ". Такъ же категорично заявленіе правительства объ одесскихъ событіяхъ. Но—кто не помнитъ еще этихъ кровавыхъ сообщеній! Кто не знаетъ, что всѣ они съ прошлой весны начинаются однимъ указаніемъ на дѣятельность революціонеровъ, которые именно и виноваты во всемъ происходящемъ, но вліяніе которыхъ тѣмъ не менѣе все разростается, все разростается...

Да, всего 8 лѣтъ тому назадъ, когда с.-д., за которыми стояли только еще складывающіяся организаціи, собрались на свой первый съѣздъ, они могли только провозгласить партію, какъ идею, какъ символъ; не было въ наличности иныхъ элементовъ. И вотъ минули эти 8 лѣтъ, и правительство открыто начинаетъ считаться съ нею, какъ со своимъ главнымъ врагомъ. Конечно, при той стихійности, съ которой бродящіе недовольствомъ массы воспринимаютъ агитаціонныя идеи, движеніе, сплошь и рядомъ, не выдерживало характера, превращаясь въ рядъ вспышекъ, нисколько не вытекавшихъ изъ этой агитаціи. Но, такъ или иначе, рабочій зашевелился, увидѣлъ еще до „незыблемыхъ" обѣщаній 17 октября, что выйти изъ этого тупого угла онъ можетъ только въ роли самостоятельнаго кузнеца своей судьбы. Такъ подготовилась почва для знаменитыхъ „сентябрскихъ", „октябрскихъ", „ноябрскихъ" дней. Такъ создалась самая идея о Совѣтѣ Рабочихъ Депутатовъ и тѣхъ трехъ политическихъ стачкахъ, которыя такъ неразрывно связаны съ нимъ.

Уже въ самыхъ обстоятельствахъ, предшествовавшихъ этимъ днямъ, с.-д-я заняла позицію, показывающую, что она въ курсѣ дѣлъ: открывшіяся учебныя заведенія стали принимать именно ту тактику, которую рекомендовала она.

Правительство пошло на уступки. Оно открываетъ учебныя заведенія. Хорошо—говорили ораторы—но для

чего они должны быть открыты? Замкнуться въ толстыхъ стѣнахъ для благородныхъ цѣлей науки, когда кругомъ свистятъ пули и воздвигаются нагайки? Нѣтъ, автономный университетъ долженъ быть открытъ для автономнаго народа. Если хотя бы самое непродолжительное время университеты будутъ служить дѣлу народной свободы, очагомъ политическихъ митинговъ, то они сдѣлаютъ больше, чѣмъ иными путями сдѣлаютъ десятилѣтіями. Такъ говорили с.-д., и не успѣвали еще студенты принять то или иное рѣшеніе, какъ стихійныя волны народа, безпокойныя, бурныя, уже раскрывали двери, наполняли аудиторіи и залы, выдвигали собственныхъ ораторовъ. Эти митинги впервые показали у насъ, какъ много можно сдѣлать массовымъ напоромъ.

И вотъ слово начинаетъ переходить въ дѣло. Манифестъ 17 октября былъ даже по формѣ своей прямымъ отвѣтомъ на первую забастовку пролетаріата, явившуюся выраженіемъ всего того, что говорилось въ этихъ аудиторіяхъ и залахъ. Забастовка наборщиковъ въ Москвѣ, съ которой началось движеніе, какъ и забастовка рабочихъ въ городскихъ предпріятіяхъ, вначалѣ носила экономическій характеръ. Но если опять-таки бичемъ, гнавшимъ рабочихъ туда, гдѣ можно было поучиться чему-нибудь, была та же твердая власть, которая оберегала типографіи съ помощью нагаекъ, то своихъ учителей, своихъ ораторовъ, въ свою очередь, посѣтители митинговъ и рабочихъ собраній находили прежде всего въ с.-д. Не додѣлывали казаки, додѣлывали с.-д. и наоборотъ—какое трогательное сочетаніе! Такъ, очень скоро теряетъ стачка частичный характеръ, дѣлается всеобщей, и не экономической, а политической. Можно сказать, эта стачка была соціалдемократическимъ крещеніемъ Москвы,—обстоятельство, отмѣченное въ свое время въ воззваніи московской группы с.-д. партіи. Не менѣе важны были результаты этой стачки для Москвы. Именно въ это время въ Петербургѣ образовался уже имѣющій свою исторію Совѣтъ Рабочихъ Депутатовъ, Образовались совѣты и въ другихъ городахъ, принявшіе руководство пролетарскимъ движеніемъ.

Конечно, чѣмъ былъ значительнѣе авторитетъ этого учрежденія въ событіяхъ всѣхъ трехъ стачекъ,—а значеніе его настолько велико, что Суворинъ-отецъ въ одномъ изъ

своихъ „Маленькихъ Писемъ“, уже задался вопросомъ не новое-ли передъ нами правительство въ лицѣ „Совѣта“— тѣмъ важнѣе для насъ установить, какова же была роль с.-д. въ этомъ т. н. безпартійномъ учрежденіи.

Достаточно сказать, что и самая идея Совѣта была именно тѣмъ планомъ выступленія, который былъ выдвинутъ извѣстной конференціей меньшинства. Какъ и крестьянскій союзъ, онъ явился воплощеніемъ тѣхъ агатаціонныхъ комитетовъ, о которыхъ говорила въ свое время „Искра“. Въ то время эта идея казалась утопической, но вотъ прошло нѣсколько мѣсяцевъ, и этотъ утопизмъ былъ принятъ не одними с.-д. Совѣтъ Рабочихъ Депутатовъ въ одномъ отношеніи не оправдалъ ожиданій с.д.; получилось одновременное существованіе двухъ пролетарскихъ организацій—одной с.-д. партійной, другой оффиціально безпартійной. Но, во-первыхъ,—это противорѣчіе съ теченіемъ времени исчезло бы само собой; во-вторыхъ,—что конечно, еще существеннѣе, совѣты все время дѣйствовали въ духѣ партіи. „Извѣстія“ петербургскаго совѣта такъ и писали: „только эта партія является истинной выразительницей интересовъ пролетаріата“. Конечно, это заявленіе еще не значитъ, что весь Совѣтъ петербургскихъ рабочихъ его раздѣлялъ, но, смѣемъ думать, самое появленіе такой статьи въ органѣ говоритъ за себя...

Можетъ быть, ни одинъ актъ революціи, кромѣ возстаній декабрскихъ, не потребовалъ такого напряженія силъ, какъ ноябрская стачка. Не успѣлъ еще русскій обыватель разобраться въ благахъ „свободы“, не успѣли еще просохнуть чернила на перѣ, чертившемъ ихъ „незыблемыя основанія“, какъ въ извѣстныхъ сферахъ уже начали готовиться къ оргіи реакціи. Черныя силы, воспользовавшись моментомъ упадка послѣ октябрскаго напряженія, охватившаго всю страну, какъ извѣстно, не сразу развернулись во всю ширь. Онѣ сперва произвели „маленькую пробу“—короткую аттаку. Вотъ, отвѣтомъ на нее и явилась вторая политическая забастовка. Какъ и слѣдовало ждать, повторяя извѣстное постановленіе Совѣта—„Долой полевые суды“, „Долой военное положеніе въ Польшѣ“ и др., рабочіе повторяли постановленіе депутатовъ с.-д., какъ какъ въ собраніи, при единодушномъ взрывѣ сочувствія, была принята именно резолюція послѣднихъ. И по-

вторяли, какъ будто недаромъ. Военное положеніе въ Польшѣ было снято, полевой судъ въ Кронштадтѣ—отмѣненъ. Но... еще крѣпче, смѣлѣе стали вожди контръ-революціи: Короткая аттака превратилась въ цѣлый рядъ короткихъ аттакъ; и Совѣтъ Рабочихъ Депутатовъ, и въ частности русская соціалдемократія, должны были вновь встать на защиту своихъ правъ. На этотъ разъ политическая забастовка, продолжавшаяся въ Петербургѣ съ 8 по 17 дек., частью прошла менѣе удачно, чѣмъ въ октябрѣ и ноябрѣ, частью перешла въ вооруженное возстаніе.

Такова роль соц.-демократіи въ 1905 г. Безъ сомнѣнія, каковы бы ни были тучи, собравшіяся на нашемъ горизонтѣ, каковы бы ни были тѣ небывалыя репрессіи, которыя вновь предприняты по отношенію къ пролетаріату и его партіи, самый огонь, свѣтящій имъ въ ихъ работѣ, не потушить. Соц.-демократія, какъ всегда, какъ это мы видимъ въ другихъ странахъ, выдетъ изъ борьбы еще болѣе объединенной, еще болѣе искушенной опытомъ. Это такъ же вѣрно, какъ то, что только доведеніе до конца подрывающихъ старую Россію противорѣчій, только коренное обновленіе всего соціально-политическаго уклада ея въ состояніи вывести ее изъ того критическаго положенія, въ которомъ съ каждымъ днемъ все болѣе и болѣе запутываютъ ее пока еще сильные міра сего.

Л. Клейнбортъ.

III. КРЕСТЬЯНСКОЕ ДВИЖЕНІЕ ВЪ 1905 ГОДУ.

Однимъ изъ наиболѣе крупныхъ событій 1905 г. въ Россіи являются несомнѣнно крестьянскія событія. Быстро, подобно пожару, въ 1—2 мѣсяца, они разлились широкой волной и проникли въ самые глухіе углы, найдя для себя хорошо подготовленную почву. Въ этой стихійной вспышкѣ, въ разрушительныхъ погромахъ, были подведены итоги всего 45-лѣтняго многострадальнаго существованія крестьянства со времени освобожденія отъ крѣпостной зависимости.

Первый камень для крестьянскихъ волненій, принявшихъ такіе огромные размѣры въ 1905 г., былъ заложенъ реформой 19 февраля 1861 г., которая дала крестьянамъ сильно урѣзанные надѣлы, навязала имъ за эти надѣлы непомѣрно высокіе выкупные платежи и прочно вогнала крестьянъ въ рамки сословнаго строя—въ рамки всяческихъ стѣсненій и начальническихъ опеканій.

Тотчасъ послѣ освобожденія изъ крѣпостной зависимости крестьяне пытались протестовать противъ тяжелыхъ условій этого „освобожденія“ и мѣстами предприняли борьбу за „полную волю“. Кое-гдѣ эти волненія приняли крупные размѣры—напр., въ Пензенской и Казанской губ., и ѣ было убито 66 и ранено свыше 100 крестьянъ,—но въ (льшинствѣ случаевъ тогдашнія крестьянскія движенія ончались „мирно“: зачинщиковъ арестовывали, остальн ихъ участниковъ подвергали сѣченію, и затѣмъ для наз данія потомству расквартировывали въ непокорныхъ де-

ревняхъ военные постои. Такихъ мелкихъ волненій въ первые два года послѣ объявленія „воли“ насчитываютъ больше 1100 случаевъ.

Волненія 60-хъ г.г. были однако непродолжительны и не оставили по себѣ слѣда въ исторіи. Крестьяне, памятуя приглашеніе манифеста 19 февраля призвать „на свой свободный трудъ благословеніе“, смирились въ сознаніи своего безсилія и покорно понесли ношу всевозможныхъ оброковъ, выкупныхъ и всякихъ другихъ платежей. Въ 70-хъ, 80-хъ и 90-хъ г.г. много было слышно о крестьянскихъ голодовкахъ, объ разореніи деревни, много было слышно также о насиліяхъ властей при выколачиваніи недоимокъ; мѣстами вспыхивали также и столкновенія крестьянъ съ помѣщиками изъ-за спорныхъ луговъ, изъ-за лѣсовъ и проч. отрѣзанныхъ при освобожденіи отъ крѣпостного права у крестьянъ земель. Но всѣ эти протесты носили слишкомъ скромный характеръ, они были случайны и слабы. Масса крестьянства голодала, платила подъ угрозой насилія подати, подвергалась всевозможнымъ экзекуціямъ,—но до поры до времени покорно молчала.

Въ началѣ 900-хъ г.г. стали появляться признаки перелома въ настроеніи деревни. Полтавскія, Харьковскія и Саратовскія волненія весной и лѣтомъ 1902 г. показали, что предѣлъ мужицкому долготерпѣнію уже близокъ. Голодное крестьянство запросило, вначалѣ робко, хлѣба и, не получивъ его, стало разбирать помѣщичьи амбары. Поджоговъ и разрушеній усадебъ тогда еще не было; но вскорѣ дѣло дошло и до нихъ: на насиліе крестьяне стали отвѣчать насиліемъ.

Въ 1903 и 1904 г.г. поджоги и разгромы усадебъ сильно участились, а уже въ 1905 г. волна народнаго возстанія пронеслась ураганомъ по всему пространству великой страны. Весной 1905 г. особенно значительныя волненія были въ Глуховскомъ уѣздѣ Черниговской губ., въ Сѣвскомъ у. Орловской губ., и въ Дмитровскомъ у. Курской губ. Въ Дмитровскомъ у. былъ разобранъ хлѣбъ всего въ 17 экономіяхъ; то же приблизительно количество усадебъ пострадало и въ двухъ другихъ уѣздахъ. Кромѣ того было сожжено и разрушено нѣсколько сахарныхъ и винокуренныхъ заводовъ. — Въ общемъ, движеніе всюду носило одинъ и тотъ же характеръ: въ назна-

ченный день недалеко отъ усадьбы зажигался ометъ соломы, костеръ или просто пукъ соломы на шестѣ; по этому сигналу быстро собиралась толпа изъ окрестныхъ деревень. Иногда пріѣзжало по 500—700 подводъ. Собравшіеся шли въ экономію, ломали замки у хлѣбныхъ амбаровъ, нагружали подводы и мирно развозили хлѣбъ по домамъ. Въ дома помѣщиковъ обыкновенно не заглядывали, денегъ не требовали и насилій надъ личностью властей и помѣщиковъ не производили. Несмотря на это, крестьяне понесли жестокое наказаніе: ихъ сѣкли и толпами отправляли въ тюрьмы ближайшихъ городовъ. На многократные вопросы властей: „чего вы хотѣли?“ былъ одинъ отвѣтъ: „мы хотѣли и хотимъ ѣсть“.

Тогда же весной происходили волненія и въ другихъ губерніяхъ — преимущественно въ Саратовской, Гродненской, Витебской и Кіевской. Лѣтомъ наступило нѣкоторое затишье, но это было лишь затишье передъ бурей. Большой неурожай, мѣстами превосходившій даже памятный неурожай 1891 г., явился той послѣдней каплей, которая переполнила чашу крестьянскаго долготерпѣнія и вызвала новый, почти не бывалый по своимъ размѣрамъ въ исторіи, взрывъ крестьянскаго возстанія.

Осеннее движеніе 1905 г. возникло сначала въ Саратовской губ. (въ первыхъ числахъ октября), а оттуда уже быстро перекинулось въ другія мѣстности. Все движеніе продолжалось не болѣе, какъ мѣсяца 1½, но за этотъ короткій срокъ успѣло произвести такія разрушенія, которыя не изглаживаются годами.

Всего пострадало до 2000 помѣщичьихъ усадебъ, изъ которыхъ многія сожжены и разрушены до основанія. Шире всего движеніе было въ Саратовской губ. Здѣсь, по свѣдѣніямъ мѣстной администраціи, разграблено 272 усадьбы, и убытки помѣщиковъ составляютъ милліоновъ 10. Въ Самарской губ. убытки исчислены въ размѣрѣ 4 мил. рублей, въ Курской—свыше 3 мил. руб. (по всей губерніи пострадало 146 усадебъ); въ Черниговской губ. убытки достигаютъ 3 мил. р.; въ Тамбовской — около 2½ мил. р.; въ Херсонской—около 2 мил. р., въ Воронежской, Екатеринославской и Орловской губ.—въ каждой свыше 1 мил. р.;—при этомъ въ Орловской губ. разрушено 84 усадьбы, въ

Верхнеднѣпровскомъ у. Екатеринославской губ.—66 имѣній разграблено и частью разрушено.

Общіе убытки только по 19 губерніямъ, гдѣ происходили болѣе сильныя волненія *), исчислены правительствомъ въ 30 мил. рублей. Но волненія происходили и въ другихъ губерніяхъ (приблизительно въ 140 уѣздахъ) коренной Россіи, и на Кавказѣ, и въ трехъ Прибалтійскихъ губерніяхъ, и въ Польшѣ. Въ одной только Эстляндской губ. убытки достигаютъ 2½ мил. р. Какъ велики опустошенія на Кавказѣ, нечего и говорить: тамъ, вотъ уже болѣе года, ведется междоусобная гражданская война, повергшая всю область въ пропасть нищеты и разоренія.

Кромѣ хозяйственныхъ построекъ и жилыхъ помѣщеній при осеннихъ погромахъ 1905 г. пострадали также многіе винокуренные и сахарные заводы и казенныя винныя лавки. Въ одной Саратовской губ., напр., такихъ лавокъ разрушено болѣе 45; въ Старооскольскомъ у. Курской губерніи—около 15 и т. д.

Крестьянскія волненія 1905 г. явились, такимъ образомъ, огромной разрушительной силой. Пожары, погромы, разграбленіе хлѣбныхъ амбаровъ,—вотъ, какіе слѣды оставила за собой пронесшаяся ураганомъ стихійная сила крестьянскаго возстанія.

Было бы однако слишкомъ недальновидно оцѣнивать крестьянскія волненія только съ этой стороны, со стороны причиненныхъ ими разрушеній. Необходимо имѣть въ виду, что минувшее крестьянское движеніе 1905 г. явилось большой созидательной силой; оно подготовило огромный матеріалъ для дальнѣйшаго развитія революціоннаго сознанія крестьянскихъ массъ и вмѣстѣ съ тѣмъ создало элементы для организаціи этихъ массъ. Теперь крестьянство лицомъ къ лицу соприкоснулось съ общей политической жизнью страны, и аграрное движеніе, какъ широкій потокъ, влилось въ море освободительной борьбы. Сознаніе связи этихъ двухъ движеній все болѣе и болѣе проникаетъ въ деревенскія массы, и оно-то именно и составляетъ самое

*) Кромѣ перечисленныхъ выше девяти губерній—еще слѣдующія: Полтавская (убытки около 600 т. руб.); Пензенская (550 т. р.); Симбирская (420 т. р.); Могилевская (411 т. р.); Витебская (283 т. р.); Тульская (100 т. р.); Нижегородская (100 т. р.); Казанская (75 т. р.); Смоленская (35 т. р.) и Бессарабская (5 т. р.).

цѣнное пріобрѣтеніе, достигнутое волненіями конца 1905 г.

Будучи и прежде борьбой по существу политической, борьбой противъ отживавшихъ государственныхъ формъ жизни и противъ остатковъ крѣпостного строя,—крестьянскія волненія только теперь въ сознаніи рядовыхъ участниковъ ихъ претворяются въ движеніе политическое; только теперь, послѣ долгихъ мучительныхъ шаговъ, рядовое крестьянство вплотную подошло къ вопросу о признаніи жизненной неразрывной связи двухъ требованій: требованія земли и требованія „правовъ".

Невольно вспоминается трагическій случай, происшедшій въ с. Безднѣ Казанской губ. при подавленіи въ 1861 г. крестьянскихъ волненій. Толпа въ 6 тысячъ человѣкъ собралась изъ окрестныхъ деревень послушать своего любимаго оратора Антона Петрова, говорившаго изстрадавшемуся народу о „полной волѣ", данной царемъ, но будто бы скрытой помѣщиками. И крестьяне вѣрили этому, вѣрили настолько сильно, что даже тогда, когда открылась по толпѣ стрѣльба, они только сплотились тѣснѣе. „Крѣпко стойте, только три раза будутъ стрѣлять", подбадривали они другъ друга, видя какъ падаютъ убитыми десятки ихъ товарищей.

Въ этомъ случаѣ, какъ въ зеркалѣ, отразилось тогдашнее настроеніе крестьянства. Крѣпостное право оставило у крестьянъ глубокую ненависть къ помѣщикамъ, но оно, становясь стѣной между крѣпостными и „начальствомъ",—суживало вмѣстѣ съ тѣмъ политическій кругозоръ крестьянина,—забитаго, живущаго обособленной жизнью на своемъ клочкѣ земли. Вовлеченіе крестьянскаго хозяйства въ круговоротъ капиталистическихъ отношеній и вліяніе на деревню рабочаго движенія послѣднихъ лѣтъ создали мало по малу благопріятныя условія для развитія политическаго сознанія крестьянскихъ массъ. Покорность начальству исчезла и самое понятіе „начальство" принимаетъ все болѣе широкій смыслъ.

Еще въ началѣ 1905 г. крестьянское движеніе было направлено лишь противъ помѣщиковъ. Погромы конца того года уже сопровождались во многихъ мѣстахъ (я не говорю о Польшѣ, Кавказѣ и Прибалтійскомъ краѣ, гдѣ въ сознаніи крестьянъ ихъ борьба давно уже является

борьбой политической)—насиліями надъ полиціей и проч. начальствомъ *) и отказомъ платить подати.

Въ безчинствующихъ и притѣсняющихъ населеніе полицейскихъ, крестьяне все болѣе пріучаются видѣть точныхъ исполнителей воли пославшихъ ихъ и научаются ненавидѣть ихъ. И такимъ образомъ сознаніе необходимости расширить „бунты“ до размѣровъ борьбы противъ всего абсолютистскаго строя быстро теперь проложитъ себѣ дорогу въ средѣ крестьянства.

Волненія 1905 г. должны были научить „бунтовщиковъ“ еще и другому: они должны были наглядно показать, что для борьбы съ помѣщиками недостаточно погромовъ и поджоговъ, такъ какъ за помѣщиками стоитъ большая *организованная* сила государства. Для борьбы съ этой силой необходимо противопоставить свою, тоже организованную, силу. Это именно сознаніе, все болѣе проникающее въ среду рядового крестьянства, и составляетъ другое цѣнное пріобрѣтеніе „бунтовъ“ 1905 г. Всероссійскій крестьянскій союзъ, основанный незадолго передъ началомъ осеннихъ безпорядковъ и непользовавшійся еще въ этотъ бурный періодъ замѣтнымъ вліяніемъ, — сумѣлъ въ настоящее время пустить въ нѣкоторыхъ мѣстахъ прочные корни. Первый, самый трудный шагъ сдѣланъ.

Волненіями 1905 г. крестьяне заявили себя крупной политической силой, съ которой стали считаться даже тѣ, кто до сихъ поръ смотрѣлъ на деревню, какъ на предметъ начальническаго воздѣйствія и источникъ для выкачиванія налоговъ и податей.

Насколько созрѣла за послѣднее время политическая мысль крестьянства, отлично показываютъ, между прочимъ, выборы въ государственную думу, въ этотъ первый русскій „парламентъ“. Годъ тому назадъ, когда вырабатывался проектъ избирательнаго закона, правительство смотрѣло на крестьянскихъ депутатовъ, какъ на оплотъ ре-

*) Въ Сызранскомъ у., напр., были избиты исправникъ и его помощникъ. Въ слободѣ Покровской, близъ Саратова, раздраженными крестьянами былъ убитъ исправникъ. Въ с. Глобинѣ, Кременчугскаго у.— крестьяне разгромили зданіе полиціи и избили урядника.

Въ Минской и Ковенской губ. крестьяне прогоняли со сходовъ земскихъ начальниковъ; въ Екатеринославской и въ др. губерніяхъ полицейскимъ не давали подводъ и т. д.

акціи, и въ виду этого оно предоставило крестьянамъ право выбирать изъ своей среды по крайней мѣрѣ одного депутата на губернію; кромѣ того, въ нѣкоторыхъ губерніяхъ оно дало крестьянскимъ выборщикамъ значительный перевѣсъ надъ выборщиками другихъ группъ населенія. Всѣ эти ухищренія не достигли однако цѣли: на выборахъ прошли по большей части не угодныя начальству лица, покорныя и малосознательныя, а наоборотъ—болѣе развитыя и самостоятельныя. Такіе результаты получились несмотря на всяческія отсѣиванія избирателей, несмотря на многочисленные аресты выборщиковъ, несмотря на военныя и т. под. положенія.

Все, такимъ образомъ, свидѣтельствуетъ о томъ, что крестьянство за послѣднее время сильно развилось въ политическомъ смыслѣ, и близко уже то время, когда оно выпрямится во весь ростъ и властно предъявитъ свои требованія тѣмъ, кто разорялъ и угнеталъ его въ теченіе долгихъ вѣковъ.

В. Веселовскій.

IV. СТАЧКИ ВЪ РОССІИ ЗА 1905 Г.

Экономическій результатъ, получившійся отъ цѣлаго ряда всеобщихъ стачекъ, начавшихся въ январѣ 1905 или, точнѣе, въ декабрѣ (Баку) 1904 года уступаетъ, конечно, огромному политическому результату, но всетаки достоинъ вниманія.

Въ самомъ дѣлѣ, стоитъ только прослѣдить періодическую прессу съ января мѣсяца, чтобы воочію убѣдиться въ сокращеніи рабочаго дня въ большинствѣ производствъ, въ повышеніи заработной платы, въ устраненіи различныхъ злоупотребленій фабрично-заводской администраціи и т. д. Притомъ эти завоеванія, эти улучшенія распространились почти на всѣ категоріи трудящихся въ городахъ. Не только фабрично-заводскіе, желѣзно-дорожные рабочіе, но также ремесленники, служащіе и даже всюду забитая прислуга нѣсколько улучшили свое крайне-тяжелое матеріальное положеніе.

Чтобы не быть голословнымъ, чтобы ярче и полнѣе представить завоеванія рабочаго класса въ Россіи, класса до сихъ поръ крайне плохо организованнаго, мы приведемъ важнѣйшія изъ нихъ.

Начнемъ съ 8-ми-часового рабочаго дня. Обѣщанія ввести 8-ми-часовой рабочій день добились въ концѣ декабря 1904 года тартальщики нефти и масленьщики въ Баку. Совѣщаніе сахарозаводчиковъ въ Кіевѣ, состоявшееся 12 мая 1905 года, установило 8-ми-часовой день по требованію своихъ рабочихъ.

Другое крупное завоеваніе сдѣлано въ январѣ типографскими рабочими Самары. Во всѣхъ типографіяхъ (числомъ 8) города Самары, исключая казенной и Левенсона, былъ, во первыхъ, установленъ 8-ми-часовой рабочій день, во вторыхъ, отмѣнены штрафы, въ третьихъ, увеличена разцѣнка. Далѣе, собственники самарскихъ типографій обязались улучшить помѣщеніе, установить болѣе опредѣленно дни выдачи заработной платы, выдавать въ случаѣ болѣзни жалованье въ половинномъ размѣрѣ въ теченіе четырехъ мѣсяцевъ, указывать при увольненіи причины такового, обходиться вѣжливо и выдать вознагражденіе за время забастовки.

Въ теченіе февраля мѣсяца 8-ми-часовой рабочій день былъ введенъ въ инструментальной мастерской завода военно-врачебныхъ заготовленій въ Петербургѣ. Того же самого добились рабочіе на мебельно-столярной фабрикѣ Мельцера въ Петербургѣ и на патронномъ заводѣ тоже въ Петербургѣ. Въ концѣ же февраля были введены три восьмичасовыхъ смѣны на рудникахъ у Владивостока.

8-ми часовой рабочій день введенъ въ началѣ марта въ механическомъ отдѣленіи экспедиціи заготовленія государственныхъ бумагъ. Въ Сосницѣ на Корюковскомъ сахарномъ заводѣ Бродскаго установленъ 8-ми-часовой рабочій день, затѣмъ открыта школа и библіотека.

Въ Бобруйскѣ 30-го апрѣля произошла забастовка кузнецовъ, требовавшихъ 8-ми-часового рабочаго дня и увеличенія платы. Забастовка продолжалась всего одинъ день, ибо хозяева быстро исполнили требованія. 2-го мая дирекція электрическаго трамвая въ Тифлисѣ согласилась исполнить требованія служащихъ: увеличить содержаніе, выдать пособіе въ 5600 руб., установить 8-ми-часовой трудъ, если на это согласится дума, учредить товарищескій и третейскій суды. 4-го мая на большой мануфактурной фабрикѣ братьевъ Морозовыхъ былъ введенъ $8^1/_2$-часовой рабочій день, отмѣнены ночныя работы, значительно сокращенъ трудъ женщинъ и конторщиковъ, а заработная плата повышена на 8%. По свидѣтельству „Нашей Жизни“ отъ 20-го іюня 8-ми-часовой рабочій день введенъ на маслобойномъ и для производства олиеы заводѣ Н. Иванова въ Петербургѣ. Тоже самое было сдѣлано на „Московской маслобойнѣ“ Давыдова, тоже въ Петербургѣ.

21 іюля 8½-часового рабочаго дня добились крючники петербургскаго порта. Работы нынѣ производятся съ 7 утра до 12 дня и отъ 2½ до 5 часовъ дня. Кромѣ того, каждый крючникъ имѣетъ право на десятиминутные перерывы до четырехъ разъ въ день.

Наконецъ, въ Орлѣ, 15 ноября, между владѣльцами частныхъ типографій и наборщиками установлены слѣдующія условія: 8-ми-часовой рабочій день, увеличеніе мѣсячнаго жалованья на 20%, увеличеніе вдвое сдѣльной платы и учрежденіе примирительнаго бюро съ представителями обѣихъ сторонъ для разбора возникающихъ недоразумѣній.

Переходя къ завоеваніямъ рабочими 9-ти-часового дня, мы приведемъ сначала главнѣйшія изъ нихъ. Во первыхъ, желѣзнодорожные рабочіе добились (7-го февраля) 9-ти-часового рабочаго дня въ мастерскихъ. Такой же день введенъ на многихъ заводахъ и въ мастерскихъ военнаго и морского вѣдомствъ. 9-ти-часоваго рабочаго дня добились также большинство фабрично-заводскихъ рабочихъ Варшавы и Бердянска. Далѣе, 9-ти-часового рабочаго дня добились въ концѣ января труженики печатнаго дѣла въ Полтавѣ.

По сообщенію „Руси“ отъ 5-го февраля, администрація невскаго стеариноваго завода въ Петербургѣ уменьшила своимъ рабочимъ трудовой день до 9½ часовъ, а въ субботу до 6½. За время забастовки работающія на заводѣ женщины получили полностью заработную плату, а мужчины половину.

Въ началѣ же февраля рабочіе костемольно-клееваренаго завода Саратовскаго акціонернаго общества послѣ долгихъ переговоровъ съ дирекціей пришли къ слѣдующему соглашенію: 1) установить рабочій день въ 9 часовъ вмѣсто 12; 2) увеличить заработную плату на 10 проц.; 3) не увольнять рабочихъ распоряженіемъ администраціи завода, а всѣ проступки представлять на обсужденіе того цѣха, къ которому рабочій принадлежитъ; 4) отмѣнить обыскъ при выходѣ съ завода; 5) въ случаѣ болѣзни уплачивать въ первыя двѣ недѣли жалованье въ полномъ размѣрѣ, а во вторыя двѣ—въ половинномъ; 6) имѣть на заводѣ за счетъ общества постояннаго врача и акушерку; 7) никого не привлекать за забастовку.

По сообщенію русскаго телеграфнаго агенства отъ 25-го февраля, 9-ти-часовой рабочій день установленъ во всѣхъ типографіяхъ города Минска.

Въ сосѣднемъ съ Одессой городѣ Николаевѣ на судостроительномъ, механическомъ и литейномъ заводѣ французскаго анонимнаго общества установленъ, по словамъ „Русской Газеты" отъ 2-го марта, $9^1/_2$, а по субботамъ 8-часовой рабочій день.

По словамъ „Вечерней Почты" отъ 26-го мая, забастовка заготовщиковъ обуви въ Кіевѣ закончилась побѣдой рабочихъ, которые добились сокращенія рабочаго дня до $9^1/_2$ часовъ, прибавки жалованья до 10 проц., и согласія на предупрежденіе за мѣсяцъ въ случаѣ отказа отъ службы.

1-го іюня забастовали въ Варшавѣ кельнеры ресторановъ и молочныхъ, а также ломовые извозщики, требуя сокращенія рабочихъ часовъ до 9, увеличенія жалованья на 20—40 проц. и двухнедѣльнаго отпуска ежегодно. По свидѣтельству „Курьера Варшавскаго", нѣкоторые хозяева приняли эти условія.

Однако, результатомъ всеобщихъ забастовокъ 1905 г. чаще всего было сокращеніе рабочаго дня не до 8 и до 9 часовъ, а до 10. Десятичасового рабочаго дня добилось огромное большинство фабрично-заводскихъ рабочихъ Лодзи, Сосновицъ, Риги, Ковны, Ревеля, Юрьева, Минска, Харькова, пекаря Одессы и ремесленники города Кишинева.

Изъ газеты „Rigaer Rundschau" отъ 2-го февраля мы узнаемъ, что 14 большихъ фабрикъ города Риги сократили рабочій день до 10 часовъ, а въ субботу до 8-ми. За сверхсрочную же работу тамъ опредѣлили платить въ полтора раза больше.

По словамъ „Revaler Beobachter" отъ 11 февраля машиностроительный заводъ Крулля, а также фабрики Виганда и Лаусмана въ Ревелѣ обязались съ 1 марта сократить рабочій день съ 11 до 10 час.

Въ концѣ апрѣля въ нѣкоторыхъ шапочныхъ мастерскихъ Петербурга введенъ 10-часовой рабочій день, стали выдавать 3 рубля квартирныхъ сверхъ обычной заработной платы и установлена расплата каждыя двѣ недѣли.

5 мая въ Ковно кончилась забастовка на спичечныхъ фабрикахъ. Рабочій день сокращенъ до 10 часовъ, а заработная плата повышена на 10%.

16 мая рабочій день на всѣхъ заводахъ морского вѣдомства и во всѣхъ портахъ сокращенъ до 10 часовъ, а въ портовыхъ мастерскихъ до 9.

Переходя теперь отъ сокращенія рабочаго дня къ повышенію заработной платы, слѣдуетъ замѣтить, что это повышеніе, очень бросающееся въ глаза въ отдѣльныхъ случаяхъ, въ общемъ незначительно. Приведемъ нѣкоторые изъ этихъ случаевъ.

Особенно сильное повышеніе заработной платы имѣло мѣсто въ Польшѣ и въ Западномъ краѣ. 5 марта городское фабричное управленіе Варшавы констатировало увеличеніе заработной платы на 15%. Въ Ковнѣ заработная плата увеличена для 73% всего числа рабочихъ.

Въ началѣ апрѣля рабочіе Невскаго судостроительнаго и механическаго завода добились установленія минимума заработной платы. Кромѣ того, они добились согласія закрыть фабричную лавку, когда рабочіе приступятъ къ организаціи собственнаго потребительнаго общества.

Въ Одессѣ, 23 апрѣля, часть владѣльцевъ пекаренъ согласилась удовлетворить требованіе булочниковъ относительно установленія минимальной заработной платы.

Въ Иваново-Вознесенскѣ рабочіе добились увеличенія заработной платы на 7—15%.

Изъ этого, не претендующаго на полноту, обзора завоеваній рабочаго класса, завоеваній, сдѣланныхъ съ помощью соціалдемократіи, можно убѣдиться, что 1905 годъ, въ особенности его первая половина, не только въ политическомъ, но и въ экономическомъ отношеніи не прошелъ для трудящихся даромъ. Слыханное ли дѣло, чтобы почти совсѣмъ неорганизованные рабочіе, въ государствѣ, гдѣ запрещены всякіе союзы, добились такихъ результатовъ. Не говоря уже о многочисленныхъ уступкахъ фабричнымъ рабочимъ, рабочіе казенныхъ желѣзныхъ дорогъ и заводовъ добились значительнаго сокращенія рабочаго времени, послѣ котораго законъ объ $11^1/_2$-часовомъ рабочемъ днѣ сталъ совершенно безсмысленнымъ. На большинствѣ фабрикъ и заводовъ давно уже работаютъ гораздо меньше $11^1/_2$ часовъ. Но кромѣ индустріальныхъ и желѣзнодорожныхъ рабочихъ, всеобщія стачки оказались въ высшей степени полезными и для занятыхъ въ торговлѣ. За полгода приказчики добились такого улучшенія своего положенія,

какого не могли добиться за все предыдущее время. Нѣкотораго улучшенія своего псложенія удалось также добиться путемъ забастовокъ ремесленникамъ и даже кустарямъ. Къ сожалѣнію, относительно тружениковъ этихъ категорій въ періодической прессѣ появилось очень мало свѣдѣній. Правда, бывали телеграммы о стачкахъ портныхъ, швеекъ, прачекъ и т. д., но онѣ не заключали въ себѣ ничего, кромѣ простого упоминанія. Характерной чертой послѣдняго стачечнаго движенія являются также стачки квартирантовъ, которымъ удалось, напримѣръ, въ Тифлисѣ добиться пониженія платы за помѣщенія. Забастовки домашней прислуги, имѣвшія мѣсто во многихъ городахъ Россіи, почти никогда не наблюдались на Западѣ, особенно въ такихъ широкихъ размѣрахъ. Нѣкоторыя же категоріи рабочихъ, напримѣръ—прачки и швеи, на Западѣ бастуютъ очень рѣдко. Можно смѣло сказать, что за первую половину текущаго года всколыхнулись всѣ слои населенія Россіи, не исключая, конечно, крестьянъ, и завоеванія рабочаго класса далеко оставили за собой русское фабричное законодательство. Недаромъ К. Каутскій говоритъ въ предисловіи къ книгѣ „Generalstreik und Socialdemokratie“ (Dresden, 1905, стр. IX), что „всеобщія стачки въ Россіи добились, какъ въ политическомъ, такъ и въ экономическомъ отношеніи, уже многаго,—большаго, чѣмъ обыкновенно полагаютъ за границей“.

В. Тотоміанцъ.

V. РОЛЬ ЗЕМСТВА ВЪ 1905 г. *)

Вскорѣ послѣ отмѣны крѣпостного права въ 34 губерніяхъ Европейской Россіи были введены земскія учрежденія (1864 г.). Предполагалось ввести ихъ и въ другихъ губерніяхъ, но это предположеніе не осуществилось вслѣдствіе наступившей реакціи; вмѣстѣ съ тѣмъ и въ названныхъ 34 губерніяхъ земства подверглись стѣсненіямъ и ограниченіямъ со стороны бюрократіи, опасавшейся либеральной оппозиціи землевладѣльцевъ. И надо признать, что опасенія эти не были лишены основанія. Либеральные помѣщики стремились обратить земскія учрежденія, предназначенныя исключительно для завѣдыванія мѣстными хозяйственными дѣлами, въ крѣпость, которая облегчила бы имъ борьбу за власть съ чиновничьимъ правительствомъ. Мы знаемъ теперь, что эта крѣпость была защищена плохо. Чуждые крестьянству, разобщенные съ промышленной буржуазіей, которая выростала на казенныхъ подачкахъ и

*) Земскія учрежденія вводились постепенно въ періодъ 1865—1870 гг. Къ предметамъ ихъ вѣдѣнія были отнесены заботы о содержаніи арестныхъ помѣщеній, объ устройствѣ ямскихъ станцій для разъѣздовъ чиновниковъ, а также расходы на судебно-мировыя учрежденія и т. п. Кромѣ этихъ «обязательныхъ» расходовъ, земства имѣли право расходовать деньги на устройство больницъ, богадѣленъ, на организацію страхованія отъ огня, на различныя экономическія мѣропріятія и т. д. Въ 1890 г., подъ вліяніемъ усилившейся реакціи, земства лишились значительной доли своей самостоятельности, самый кругъ гласныхъ былъ измѣненъ въ смыслѣ большаго преобладанія дворянскаго сословія и упраздненія свободныхъ выборовъ гласныхъ отъ крестьянъ.

при охранительныхъ таможенныхъ пошлинахъ,—землевладѣльцы сами не представляли однородной массы. Крупные помѣщики-дворяне заполняли ряды высшаго чиновничества; землевладѣльцы-недворяне, занятые скупкой дворянскихъ земель, были равнодушны къ „политикѣ"; мелкіе землевладѣльцы точно также не проявляли интереса къ общественнымъ дѣламъ;—оставалось, такимъ образомъ, среднепомѣстное дворянство, изъ среды котораго и вербовались представители земской либеральной оппозиціи. Благодаря этой оторванности земскихъ либераловъ отъ массы земельной буржуазіи, они не представляли сколько-нибудь значительной политической величины и выступали на общественную сцену лишь тогда, когда, вслѣдствіе тѣхъ или другихъ причинъ, обнаруживалось колебаніе правительственнаго курса. Въ такихъ случаяхъ земства спѣшили заявить отъ имени „общества", большею частью очень робко, свои конституціонныя пожеланія.

Отсутствіе у землевладѣльцевъ прочныхъ корней въ средѣ земельной буржуазіи и проистекающая отсюда несамостоятельность либеральной оппозиціи—отлично сказывались каждый разъ, когда они лишались возможности опираться на революціонное движеніе. Протестующій голосъ земскихъ собраній тогда смолкалъ, и земства погружались въ мелкія повседневныя дѣла, подчиняясь не только за страхъ, но и за совѣсть бюрократическому произволу. Исторія можетъ указать 2 момента, когда либеральная оппозиція торжествовала въ земствѣ,—это въ 1879—1880 гг. и 1904—1905 гг. Несмотря на большое несходство этихъ выступленій, они имѣютъ по существу много общаго: оба были непосредственно вызваны революціоннымъ движеніемъ и оба играли несамостоятельную роль. Въ 1881 г., едва было подавлено террористическое движеніе, земскій либерализмъ отцвѣлъ, не успѣвши разцвѣсть. Лишь спустя 20 лѣтъ онъ возродился снова и достигъ своего апогея въ 1904—1905 г.г.

Въ концѣ 1904 г. либеральные буржуа выступили съ бо́льшимъ шумомъ на политическую сцену. Въ атмосферѣ различныхъ банкетовъ, собраній и „частныхъ совѣщаній" они чувствовали себя героями дня, ничуть не подозрѣвая, какія неожиданности сулило имъ близкое будущее. Упоенные цвѣтами своего краснорѣчія, они не замѣчали той

силы, которая выдвинула ихъ на поверхность и которая, продолжая развиваться, вскорѣ должна быда прорваться наружу. 9 января въ Петербургѣ, послѣдовавшее затѣмъ стачечное движеніе и вспыхнувшія въ февралѣ 1905 г. крестьянскія волненія, отрезвили устроителей банкетовъ. Медовый мѣсяцъ земскаго либерализма кончился, и наступили для него тревожные дни, когда приходилось дѣйствовать на два фронта, играя роль примирителя реакціи и революціи. То бросая уступки пролетаріату (въ видѣ обѣщанія всеобщаго избирательнаго права и пр.), то припадая къ стопамъ правительства и умоляя его созвать, „пока не поздно, для спасенія Россіи, въ утвержденіе порядка и мира внутренняго *), народныхъ представителей,— либеральные буржуа прилагали всѣ усилія, чтобы задѣлать брешь, которую произвело 9 января въ старомъ строѣ. Ихъ усилія были напрасны: борьба становилась все острѣе, волна революціоннаго движенія вздымалась все выше, сметая на своемъ пути бюрократическія преграды и проясняя классовое сознаніе массъ.

Подошли октябрьскіе дни, забастовочное движеніе и крестьянскія волненія вспыхнули снова, съ еще большей силой, наполняя ужасомъ либеральныя сердца. Поставленные въ рѣшительную минуту передъ задачей выбирать между реакціей и освободительнымъ движеніемъ, либеральные буржуа избрали первый путь и поспѣшили дать опору реакціонному министерству Витте—Дурново.

Большинство земскихъ собраній, происходившихъ среди ужасовъ крестьянскихъ усмиреній, хранили гробовое молчаніе по поводу звѣрствъ, чинимыхъ надъ беззащитной и изголодавшейся деревенской массой, выражая тѣмъ самымъ тайное сочувствіе дикимъ расправамъ. Но то, что большинство не рѣшалось заявить открыто, меньшинство не постѣснялось сказать. Тамбовское у., Воронежское г., Елисаветградское, Екатеринославское, Стародубское, Тульское г. и др. земства возложили упованіе на урядниковъ и на военные суды, обратившись съ соотвѣтствующими ходатайствами къ той самой бюрократіи, которая еще такъ недавно поносилась ими. Нѣкоторыя земства (Екатеринославское, Тульское и др.) отпустили также большія

*) Слова изъ адреса царю земской депутаціи 6 іюня 1905 г.

средства на сформированіе казачьихъ отрядовъ для охраны помѣщичьихъ имѣній.

Крестьянское возстаніе, такимъ образомъ, окончательно сорвало маску съ земскихъ либераловъ и обнаружило ихъ буржуазные аппетиты. Сладкія рѣчи о „меньшомъ братѣ", о странѣ, залитой народными слезами, ограбленной и разоренной чиновниками, — смѣнились заботами о собственномъ карманѣ. И тутъ либералы прибѣгли къ проклятой ими не разъ бюрократіи, прося о возмѣщеніи помѣщикамъ убытковъ изъ казны и о содѣйствіи Крестьянскаго Поземельнаго Банка. Напрасно гласные крестьяне указывали (въ земствахъ: Екатеринославскомъ, Николаевскомъ, Опочинскомъ, Сызранскомъ и мн. др.) на невыгоду для крестьянъ операцій Банка и просили отложить рѣшеніе вопроса до Государственной Думы, гг. либералы спѣшили устроить свои дѣла и навязать крестьянамъ землю за дорогую цѣну. Только годъ тому назадъ либеральная буржуазія толковала о неприкосновенности личности, а теперь сама выдаетъ полиціи своихъ служащихъ (Московское, Симбирское и др. земства). Годъ назадъ она вписывала въ свои программы требованія свободы стачекъ, а теперь изгоняетъ служащихъ за участіе въ политической забастовкѣ (Ярославское, Московское и др.). Годъ назадъ на ея знамени красовались великія слова: свобода союзовъ и собраній, а теперь она запрещаетъ устраивать въ школахъ митинги (Волковское, Петергофское и мн. др. земства).

Такъ буржуазія поступала вездѣ. Пародируя до поры до времени представительство всего народа („общества"), она быстро сбрасывала маску, когда революціонное движеніе начинало серьезно угрожать ея интересамъ, и открыто, безъ лишнихъ фразъ, подавала руку реакціи. Теперь, если земской оппозиціи суждено возродиться, она явится въ роли откровенной защитницы интересовъ земельной буржуазіи, и рѣчи о ея безкорыстныхъ стремленіяхъ никого не введутъ въ заблужденіе. Классовое сознаніе массъ за этотъ бурный годъ слишкомъ выросло и классовый антагонизмъ въ деревнѣ слишкомъ обострился, чтобы земскіе либералы могли продолжать разсчитывать взять руководство движеніемъ въ свои руки.

Б. Веселовскій.

VI. 1905 ГОДЪ ЗА ГРАНИЦЕЙ.

Истекшій годъ былъ годомъ напряженной борьбы не только для русскаго пролетаріата. Почти во всѣхъ европейскихъ странахъ подъ вліяніемъ русскихъ событій замѣтенъ былъ въ сознательныхъ трудящихся массахъ сильный подъемъ боевой энергіи; почти повсюду рабочій классъ сдѣлалъ нѣсколько новыхъ шаговъ по пути къ своей цѣли и завоевалъ нѣсколько новыхъ позицій.

Германія. Не смотря на значительное оживленіе и процвѣтаніе германской промышленности, отношенія между трудомъ и капиталомъ выливаются во все болѣе острыя формы. Объ этомъ свидѣтельствуютъ многочисленные конфликты, которые пришлось нѣмецкимъ рабочимъ выдержать въ истекшемъ году. Его начало ознаменовалось грандіозной забастовкой рейнско-вестфальскаго горно-промышленнаго пролетаріата противъ феодаловъ и магнатовъ угольныхъ копей и горно-промышленнаго капитала. Долго и тщетно жаловались на свою далю рабочіе этой „черной земли", покуда не переполнилась чаша терпѣнія; свыше 200.000 наемныхъ рабовъ съ такимъ возмущеніемъ сбросили съ себя позорныя цѣпи, что гулъ отъ нихъ послышался по всей странѣ. Гордые своей матеріальной властью угольные бароны не хотѣли итти ни на какія уступки и заявили свой господскій протестъ даже тогда, когда правительство вздумало взять на себя роль посредника-примирителя. И еще долго они пылали гнѣвомъ за то, что это самое правительство, подъ давленіемъ возмущеннаго общественнаго мнѣнія, сочло нужнымъ небольшой новеллой къ горному законодательству устранить нѣсколько во-

пiющихъ неурядицъ въ условiяхъ горно-промышленнаго труда.—Изъ дальнѣйшихъ конфликтовъ 1905 года борьба въ берлинской электрической промышленности показала, до какой силы дошла въ Германiи организацiя и предпринимательскаго класса. Изъ за какихъ-нибудь 3—4 сотъ рабочихъ, объявившихъ стачку, хозяева не постѣснялись, по соображенiямъ „солидарности", выбросить за бортъ до 40 тысячъ рабочихъ, занятыхъ въ той же отрасли промышленности. Сильная организацiя металлическихъ рабочихъ, которой въ этомъ случаѣ была объявлена война союзомъ ихъ хозяевъ, должна была убѣдиться въ необходимости еще большей организацiонной мощи, разъ хочешь успѣшно бороться противъ претензiй предпринимательскаго класса, на исключительное господство въ промышленной жизни и производственныхъ отношенiяхъ. Этотъ урокъ извлекли нѣмецкiе рабочiе изъ всѣхъ экономическихъ конфликтовъ, стачекъ и т. п. прошлаго года, какъ удачныхъ, такъ и малоудачныхъ для интересовъ труда. Почти не перемежающiяся стачки являются несомнѣнно свидѣтельствомъ громадной боевой и наступательной энергiи нѣмецкихъ рабочихъ, о чемъ съ гордостью заявляютъ оффицiальные органы профессiональныхъ трудовыхъ организацiй (соц.-дем. направленiя), насчитывающихъ теперь свыше милльона членовъ, и израсходовавшихъ въ 1904 году на однѣ стачки 6 милльоновъ марокъ. Въ маѣ 1905 г. происходилъ въ Кельнѣ V-й съѣзъ этихъ организацiй, обнаруживавшiй нѣкоторый разладъ съ соц.-дем. партiей по вопросу о празднованiи 1-го мая и о всеобщей забастовкѣ. Слѣдовавшiй затѣмъ въ Iенѣ (октябрь) партейтагъ германской соц.-демократич. партiи въ свою очередь обсуждалъ эти вопросы и установленiемъ надлежащей тактики, если не вполнѣ разсѣялъ всѣ несогласiя, то все же намѣтилъ общую линiю для дружнаго содѣйствiя политической и профессiон. организацiи. Для рабочей партiи въ цѣломъ прошлый годъ былъ временемъ энергичной борьбы за реформу избир. права въ Саксонiи и Пруссiи, которая продолжается и въ текущемъ году. Къ сожалѣнiю, успѣхи борьбы за избир. права въ Южной Германiи парализовались реакцiей въ этой области въ нѣкоторыхъ сѣверо-нѣмецкихъ государствахъ и главнымъ образомъ въ т. н. „республикахъ" Гамбургѣ и Любекѣ. Въ общемъ, однако, борьба за реформу избир.

права въ различныхъ государствахъ Германіи идетъ со все усиливающеюся энергіей и въ этомъ отношеніи—нѣмецкимъ рабочимъ оказалъ громадную услугу героическій опытъ русскихъ и австрійскихъ рабочихъ.

Англія. Послѣдній періодъ англійской жизни ярко окрашенъ однимъ фактомъ, передъ которымъ остаются въ тѣни всѣ прочія событія англійской дѣйствительности: это результаты новыхъ выборовъ въ нижнюю палату, начатыхъ въ концѣ прошлаго и законченныхъ въ январѣ текущаго года. Исходъ избирательной борьбы для обѣихъ буржуазныхъ англійскихъ партій—либераловъ и консерваторовъ—былъ ясенъ еще до ея начала: съ отставкой консервативнаго кабинета 4 декабря 1905 года было очевидно, что страна утратила всякое довѣріе къ консервативной партіи, и по установившейся традиціи *тори* (консерваторы) должны были быть смѣнены *вигами* (либералами). Самымъ примѣчательнымъ и характернымъ моментомъ послѣднихъ выборовъ былъ необычайный успѣхъ англійскихъ рабочихъ, давшихъ впервые англійскому парламенту самостоятельную рабочую фракцію. Организаторомъ этого перваго рѣшительнаго выступленія англійскихъ рабочихъ на избирательной аренѣ былъ такъ называемый Комитетъ рабочаго представительства, учрежденный лишь 5 лѣтъ тому назадъ, но быстро развивавшійся подъ вліяніемъ все болѣе растущаго сознанія необходимости самостоятельной рабочей партіи,—сознанія сильно проникшаго и въ среду тредъ-юніонистовъ, встревоженныхъ въ послѣднее время реакціонными угрозами устоямъ профессіоннальныхъ организацій. Къ названному комитету примкнуло до сихъ поръ около 900.000 профессіонально организов. рабочихъ. Только горные рабочіе остались внѣ его, но и они создали особый фондъ для политич. цѣлей. Къ Комитету примыкаетъ далѣе „Независимая рабочая партія", возникшая въ 1893 году и насчитывающая 16.000 членовъ. Присоединилось къ нему и извѣстное Фабіанское общество съ 900 членами. Все это—организаціи съ соціалистическими тенденціями. Собственно же „Соціалъ-демократическая Федерація" сначала вступила въ Комитетъ, но въ 1901 году опять вышла изъ него, когда оказалось невозможнымъ связать его чисто соціалъ-демократическими нормами. Комитетъ раб. представительства выставилъ на выборахъ 50 кандидатуръ, изъ которыхъ

прошло 29. Они-то и составятъ ядро новой рабочей фракціи, которая будетъ проводить въ парламентѣ послѣдовательную рабочую политику, независимо отъ партійныхъ разногласій. Среди избранныхъ кандидатовъ есть 14 членовъ Независимой рабочей партіи и 1 членъ соціалъ-дем. Федераціи. Соціалистическое вліяніе этихъ членовъ будетъ господствовать въ рабочей фракціи. Во всякомъ случаѣ англійскіе рабочіе порвали теперь разъ навсегда съ прежней своей политикой, которая, смотря по обстоятельствамъ, опиралась то на либеральную, то на консервативную партію и отъ ихъ милостивой поддержки получала кое-какія выгоды для рабочаго класса.

Франція. Общая политика Франціи (внѣшняя и внутренняя) характеризуется въ истекшемъ году тремя фактами: Марокскимъ конфликтомъ съ Германіей, чуть было не приведшимъ къ войнѣ, но благополучно разрѣшеннымъ на Алжезираской конференціи; закономъ объ отдѣленіи Церкви отъ государства, вступившимъ въ силу 1 января 1906 года; смѣной кабинетовъ: Комбъ-Рувье-Саррьенъ съ Клеменсо въ качествѣ министра внутреннихъ дѣлъ и соціалистомъ Бріаномъ (мин. нар. просв.), вышедшимъ вслѣдствіе этого изъ состава соціалистической партіи. Фактъ вступленія соціалиста въ министерство, не сопровождавшійся никакимъ кризисомъ и преніями о „министеріализмѣ“ и „милльеранизмѣ“, свидѣтельствуетъ о ростущей силѣ Французской соціал. партіи. Политическая организація французской соціалъ-демократіи и дѣйствительно достигла въ истекшемъ году давно вожделѣннаго единства. Объединительный конгрессъ (пасха 1905 г.) слилъ всѣ отдѣльныя соц. организаціи, а конгрессъ въ Шалонѣ, собравшійся въ сентябрѣ и установившій избирательную тактику, обнаружилъ общность основныхъ воззрѣній, являющуюся залогомъ прочности новаго партійнаго единства. Внѣ объединенной партіи осталось лишь нѣсколько незначительныхъ старыхъ организацій.—Значительное оживленіе замѣчается и въ средѣ профессіональнаго рабочаго движенія. Большинство объединенныхъ въ „Конфедераціи труда“ рабочихъ союзовъ, примыкаетъ къ программѣ „прямого дѣйствія“ (всеобщая забастовка и т. п.) и питаетъ не совсѣмъ дружескія чувства къ политической организаціи. Тѣмъ не менѣе и въ этомъ отношеніи тамъ

и сямъ замѣчается упущеніе. Очень примѣчательно возникновеніе сильнаго профессіональнаго движенія среди служащихъ въ государственнныхъ учрежденіяхъ; среди низшихъ служащихъ въ почтовомъ вѣдомствѣ и среди учителей. Правительство въ этомъ случаѣ не скупится репрессивными мѣропріятіями, какъ и вообще довольно сурово преслѣдуетъ рабочія организаціи: автономія биржъ труда была упразднена; избіенія рабочихъ въ Лиможѣ 17 апрѣля. Стачка въ Longwy послужила для радикально-соціалистическаго военнаго министра Берто поводомъ сократить рвеніе войскъ при вмѣшательствѣ въ стачки, но министръ-президентъ Рувье поспѣшилъ удалить этого министра и замѣнить его реакціонеромъ Этьеномъ.

Италія. Продолжающійся подъемъ экономической жизни въ Италіи обусловливаетъ для ея господствующихъ классовъ возможность продолжать и въ 1905 году еще ранѣе начатую политику умѣренными, гуманными фразами прикрытой реакціи. За этими фразами скрываются двѣ основныя тенденціи; не вызывать очень крупныхъ конфликтовъ въ странѣ и сплачивать всѣ охранительные элементы для успѣшной борьбы съ пролетаріатомъ. Первая тенденція между прочимъ характеризуется заискиваніемъ передъ радикалами, очень легко поддающимися льстивымъ рѣчамъ, а также заискиваніемъ передъ Ватиканомъ, который, какъ первоначально казалось, выдвинетъ послѣ послѣднихъ выборовъ оппозиціонную клерикальную партію, а между тѣмъ на дѣлѣ самъ угадалъ въ правительственное русло и даже пополнилъ составъ министерства однимъ своимъ питомцемъ—министромъ земледѣлія Малвецци. Эта компактная охранительная масса не обнаружила, однако, сколько-нибудь замѣтной политической и парламентской иниціативы, всего менѣе въ области реформъ.—Отъ бездѣйствія господствующихъ классовъ выгодно отличается бодрая жизнь профессіональныхъ рабочихъ организацій. За одинъ лишь 10-мѣсячный періодъ (январь-октябрь), о которомъ имѣются данныя, было объявлено 550 стачекъ, изъ которыхъ 446 охватывали 89,513 рабочихъ. За этотъ же періодъ произошло 16 случаевъ противодѣйствія предпринимателей путемъ увольненія рабочихъ въ числѣ 14,342. Результаты стачекъ не вполнѣ выяснены: 99 закончились полной, 122-частичной побѣдой рабочихъ, въ 125 случаяхъ рабочіе понесли

пораженіе. Политическая борьба пролетаріата сказалась въ движеніи среди желѣзнодорожныхъ служащихъ; въ побѣдоносной обструкціи и безуспѣшной всеобщей забастовкѣ. Обструкція или пассивное сопротивленіе итальянскихъ желѣзнодорожниковъ вызвало подражаніе и въ другихъ странахъ (Венгрія); въ Италіи она сократила пассажирское движеніе на 65%, а движеніе грузовъ совершенно пріостановила. Одной недѣли обструкціи было достаточно, чтобы заставить уйти министра-президента Джіолити и тѣмъ самымъ отмѣнить законъ о воспрещеніи стачекъ для желѣзнодорожныхъ служащихъ. Пріемникъ Джіолити, Фортисъ, вмѣсто этого исключительнаго закона провелъ законъ, въ силу котораго всѣ желѣзнодорожники причислены къ категоріи государственныхъ служащихъ и въ случаѣ отказа отъ службы подлежатъ увольненію. Какъ ни „противозаконенъ" этотъ законъ, онъ все же не проникнутъ тѣмъ драконовскимъ духомъ, который имѣлся въ виду Джіолити. Во исполненіе торжественной угрозы итальянскіе желѣзнодорожные служащіе тѣмъ не менѣе объявили всеобщую забастовку, которая, однако, уже послѣ 6 дней окончилась неудачей, потому что и правительство было къ ней хорошо подготовлено, и сами служащіе безъ большого энтузіазма пустились въ борьбу, не встрѣтивъ даже дружной поддержки со стороны парламентской соціалистической фракціи. Внутренняя жизнь итальянской соціалистической партіи вообще не можетъ похвалиться согласіемъ и единствомъ; реформисты стремятся придать партіи исключительно реформаторскій характеръ, синдикалисты норовятъ растворить ее въ одной экономической организаціи. Несмотря на растущій разладъ, ближайшее будущее все же обѣщаетъ большее пробужденіе пролетарской энергіи и въ этомъ случаѣ значительную роль сыграетъ сельскій пролетаріатъ, въ которомъ живетъ масса революціоннаго духа и который будетъ стоять въ первыхъ рядахъ проектируемой партіей борьбы за расширеніе избирательнаго права. Эта борьба за избирательное право и за свободную школу разгорѣлась главнымъ образомъ въ Южной Италіи и Силиціи, гдѣ пролетаріатъ совершенно устраненъ отъ всякаго права и всякой культуры.

Австрія. 1905 годъ былъ замѣчательнѣйшимъ годомъ, какой когда-либо переживала Австро-Венгрія. Это былъ

поворотный годъ, годъ крушенія старыхъ формъ государственной жизни. Его начало ничего особеннаго не обѣщало, или же обѣщало обычную канитель министерскихъ кризисовъ и парламентскаго бездѣлья. Но цѣлый рядъ правительственныхъ мѣръ, предпринятыхъ для того, чтобы всячески затушевать національную рознь (въ Богеміи) или удержать въ силѣ дуализмъ австро-венгерской монархіи (борьба противъ венгерскихъ притязаній на собственную армію), взбудоражили широкія массы этого пестраго государства и къ концу года вылились въ движеніе, которое по своему эффекту будетъ памятно на долгія времена. Въ Богеміи національные раздоры предполагалось устроить на счетъ новой урѣзки избирательныхъ правъ рабочаго класса, который противъ этого выступилъ съ рѣзкимъ массовымъ протестомъ. Въ Венгріи нашелся наконецъ министръ въ смѣнившемъ Тиссу кабинетѣ ген. Фейервари—то былъ министръ внутреннихъ дѣлъ Кристоффи, — который открыто призналъ корень всѣхъ неурядицъ въ томъ, что венгерскій парламентъ уже полвѣка покоится на избирательномъ правѣ небольшого слоя привиллегированныхъ. Такимъ образомъ, и въ нѣдрахъ самаго правительства родился смѣлый планъ положить конецъ парламентскимъ кризисамъ помощью крупной реформы: введенія всеобщаго избирательнаго права. Этотъ планъ натолкнулся, однако, на противодѣйствіе австрійскаго императора, по наущенію австрійскаго министра-президента Гауча, который боялся, что изъ Венгріи движеніе въ пользу реформы избирательнаго права перекинется и въ Австрію. Австрійскій императоръ 10 сентября 1905 года объявилъ свое veto, но этотъ день сталъ днемъ рожденія избирательной реформы. Несогласіе двора только еще сильнѣе раздуло никогда неугасавшій огонь возмущенія дѣйствующимъ избирателнымъ правомъ и его креатурой—безсильнымъ ни на какую творческую дѣятельность неспособнымъ парламентомъ. Все сильнѣе разраставшееся народное движеніе нашло себѣ уже въ концѣ сентября живой откликъ въ самомъ венгерскомъ парламентѣ. Семь спѣшныхъ предложеній требовали отъ правительства, чтобы оно немедленно внесло въ палату проектъ введенія всеобщаго равнаго избирательнаго права. и 155 голосами противъ 114 это требованіе было введено въ резолюцію. Съ этого момента движеніе стало непреодолимымъ.

волна народнаго возбужденія становилась все болѣе грозной. Грандіозныя уличныя демонстраціи и массовыя собранія дышали силой и страстью, необычными даже для очень живыхъ и подвижныхъ австрійцевъ. Вскорѣ послѣ того происходилъ всеобщій конгрессъ австро-венгерской рабочей партіи, совпавшій съ манифестомъ о русской конституціи, который вызвалъ на конгрессѣ чрезвычайный энтузіазмъ. Тутъ же слѣдовало постановленіе о всеобщей забастовкѣ. Далѣе наступило кровавое столкновеніе демонстрантовъ съ войсками на улицахъ Вѣны и какъ отвѣтъ на это массовая демонстрація передъ парламентомъ. Борьба была рѣшена: правительство оффиціально заявило, что изготовитъ проектъ всеобщ. избир. права и позаботится о проведеніи его еще въ текущую сессію, Затѣмъ еще 28 ноября повторилась сопровождавшаяся однодневней забастовкой демонстрація: втеченіе пяти часовъ 250 тысячъ рабочихъ толпилось передъ парламентомъ. Реформа избирательнаго права обезпечена и передъ всѣми событіями приведшими къ этому, отступаетъ на задній планъ все прочее, что случилось въ 1905 году.

Г. Гроссманъ.

VII. ПОЛИТИЧЕСКІЯ ПАРТІИ ВЪ РОССІИ.

I. Роль партій.

Когда граждане получаютъ возможность заниматься *политической* дѣятельностью, то есть, принимать участіе въ веденіи государственныхъ дѣлъ, они образуютъ *политическія партіи*. Партія — это союзъ людей единомыслящихъ, ставящихъ себѣ однѣ и тѣ же цѣли и сговорившихся соединить свои силы для согласной дѣятельности въ государственной жизни. Общія цѣли, на которыхъ столковалась та или иная партія, составляютъ ея *программу*, а тѣ средства, которыя партія пускаетъ въ ходъ, чтобы достичь этой цѣли, составляютъ ея *тактику*.

Между различными партіями, ставящими себѣ неодинаковыя цѣли, происходитъ борьба за вліяніе на массу населенія. Каждая партія старается привлечь къ себѣ возможно большее количество сторонниковъ, причемъ, разумѣется, часто пускаются въ ходъ самыя недобросовѣстныя средства — обманъ, пользованіе темнотою и несознательностью гражданъ. Поэтому, часто случается, что за какой-нибудь партіей долгое время слѣпо идутъ люди исключительно по заблужденію, воображая, что цѣли, къ которымъ стремится партія, имъ полезны, тогда какъ на самомъ дѣлѣ эти цѣли имъ враждебны. Но такъ какъ другія партіи, стремясь расширить свое вліяніе, стараются раскрыть передъ гражданами ихъ ошибку, то, въ концѣ концовъ, тѣ, которые только по недоразумѣнію пристали къ той или другой партіи, отшатываются отъ нея, чтобы найти себѣ болѣе пригодную для себя политическую партію. Такой партіей для каждаго гражданина будетъ та пар-

тія, которая всего лучше отстаиваетъ его *общественные интересы*. А общественные интересы каждаго гражданина зависятъ отъ его положенія въ обществѣ: интересы помѣщика не тѣ, что интересы крестьянина; интересы фабриканта и купца отличны отъ интересовъ рабочаго и приказчика; интересы дворянина не сходятся съ интересами мѣщанина. Такимъ образомъ, политическая борьба между партіями приводитъ къ тому, что каждая изъ нихъ становится представительницей интересовъ особаго класса или особой части какого-либо класса. И борьба, происходящая между партіями за вліяніе на народъ и на государственное дѣло, есть не что иное, какъ борьба интересовъ различныхъ классовъ. Люди борются за свою программу—за то, какъ устроить государственную жизнь, какое установить управленіе, какіе издавать законы; а въ этой борьбѣ выражается только та самая грубая и жестокая борьба, которая происходитъ не въ парламентѣ, не на политическихъ собраніяхъ, не въ газетахъ, а въ обыденной жизни между разными классами за копейку, за власть однихъ надъ другими, за свободу однихъ отъ гнета другихъ. Здѣсь рабочіе нѣсколькихъ фабрикъ ведутъ совмѣстно борьбу съ капиталистами за то, чтобы добиться полученія за свой трудъ большей части цѣнности того продукта, который они выработали; тамъ купцы стараются заставить покупателей товаровъ заплатить большую цѣну, чтобы снять съ нихъ налогъ, который пришлось внести по случаю войны; тутъ помѣщики пытаются заставить крестьянъ уплачивать большую аренду за сдаваемыя имъ земли, тамъ квартиронанимателя стремятся обуздать алчность домовладѣльцевъ. Эта общественная бороба между разными классами за ихъ интересы наполняетъ собою всю жизнь нынѣшнихъ людей, и эта борьба, начавшись въ мастерской, въ лавкѣ, на улицѣ, продолжается тамъ, гдѣ люди столковываются о веденіи своихъ общенародныхъ, общегосударственныхъ дѣлъ. И если внимательнымъ взоромъ заглянешь въ красивыя статьи газетъ о благѣ государства, когда чуткимъ ухомъ вслушаешься въ звонкія рѣчи, говорящія о спасеніи Россіи, объ ея чести и достоинствѣ, то за этими пышными рѣчами можешь безъ труда отыскать тотъ простой и часто некрасивый интересъ, съ которымъ сталкиваешься, съ которымъ горешься въ обыденной жизни.

Каждый гражданинъ долженъ понять, какіе интересы защищаетъ каждая партія, чтобы знать, куда ему съ его интересами слѣдуетъ примкнуть. Въ противномъ случаѣ, онъ легко можетъ стать слѣпымъ орудіемъ въ чужихъ рукахъ, кующимъ себѣ самому оковы и дающимъ своему врагу средство обирать и угнетать его самого.

Политическія партіи, сказали мы выше, образуются гражданами для вліянія на государственную жизнь. Но еще совсѣмъ недавно русское государство было устроено такъ, что гражданамъ правительство *запрещало* вмѣшиваться въ государственныя дѣла и жестоко карало за всякое вмѣшательство. Въ такое время партіи не могли существовать иначе, какъ *тайно*, и ихъ образовывали только тѣ люди, которые не боялись поплатиться за свою дѣятельность тюрьмой, разореніемъ, часто смертью. Въ то время существовали въ Россіи только немногія партіи и всѣ онѣ были очень малочисленны, потому что немного находилось людей, готовыхъ заниматься „политикой" подъ вѣчнымъ страхомъ полицейскаго преслѣдованія.

Первыми организовались партіи *соціалистическія*. Въ 1892 г. образовалась „Польская соціалистическая партія", въ 1893 г.—„Соціалдемократія Царства Польскаго и Литвы"; въ 1898 г.—„Россійская С. Д. Раб. Партія", а послѣ того „Литовская" и „Латышская" соціалдемократическія партіи*). Въ 1902 году образовалась „Партія Соціалистовъ-Революціонеровъ".

Въ то же время на окраинахъ образовались *національныя* партіи, защищающія интересы угнетенныхъ въ Россіи не-русскихъ народностей — польскія, литовскія, армянскія, грузинскія, еврейскія партіи.

Въ 1903 году образовался „Союзъ Освобожденія"—партія тѣхъ русскихъ либераловъ, которые рѣшили вести тайную (нелегальную) политическую дѣятельность. Такихъ либераловъ было немного.

Немногочисленны были партіи того времени и въ потемкахъ подполья вели они свою борьбу. Но и эта под-

*) Въ 1902 году изъ Росс. С.-Д. Р. Партіи вышли организаціи еврейскихъ соціал-демократовъ и образовали отдѣльную партію —Общееврейск. раб. союзъ. (Бундъ). Въ настоящее время и Бундъ, и Латышск. партія, и С.-д. Польши и Литвы объединяются съ Р. С. Д. Р. П.

польная дѣятольность не пропала даромъ; „подпольныя" партіи подняли народныя массы на борьбу съ существующимъ порядкомъ, и цѣною многихъ жертвъ народъ добился того, что за нимъ правительство стало признавать право вмѣшиваться въ государственныя дѣла. Съ этихъ поръ создаются все новыя и новыя политическія партіи, и сами эти партіи (не всѣ еще) могутъ уже выходить изъ рамокъ тайной дѣятельности, а потому становятся и болѣе многочисленными и болѣе сильными.

II. Правыя реакціонно-консервативныя партіи.

Политическія партіи въ Россіи, какъ и въ другихъ странахъ, образованы прежде всего людьми, стремящимися къ измѣненію существующаго государственнаго и общественнаго порядка. Но, вслѣдъ за ними, стали образовывать партіи и приверженцы этого стараго порядка—*консерваторы* (т. е. люди, стоящіе за сохраненіе всѣхъ основъ нынѣшняго строя).

Консервативныя (или *правыя**) партіи стоятъ за сохраненіе господствующихъ порядковъ, но, такъ какъ эти побядки разрушаются каждодневно самой жизнью, то, въ заротахъ объ ихъ укрѣпленіи, о томъ, чтобы сдѣлать ихъ непоколебимыми, консерваторы сплошь и рядомъ добиваются возстановленія уже давно исчезнувшихъ учрежденій, которыя вы послужили могучимъ оплотомъ противъ всякой новизны. Консерваторы, такимъ образомъ, становятся *реакціонерами* (людьми, добивающимися попятнаго движенія исторіи). Такъ, напримѣръ, иные дворяне-помѣщики, отстаивая свои привиллегіи (льготы въ гражданскихъ правахъ и повинностяхъ) противъ всякихъ попытокъ утвердить гражданское равенство, пришли къ тому, что стали добиваться прямого возстановленія отмѣненнаго въ 1861 г. крѣпостного права. Частью они уже и достигли этого учрежденіемъ земскихъ начальниковъ и другими мѣрами.

---

*) Правыми партіями называютъ консерваторовъ потому, что въ парламентахъ они обыкновенно занимаютъ правую сторону (отъ предсѣдателя); влѣво же сидятъ партіи сторонниковъ прогресса (улучшенія госуд. и обществ. строя).

Нынѣшнія русскія консервативныя партіи — „Русская монархическая партія", „Союзъ русскаго народа", „Русское собраніе"—точно также, отстаивая нынѣшніе порядки, не прочь вернуть кое-что изъ временъ крѣпостного права и даже изъ еще болѣе старыхъ временъ московскихъ царей. Такъ, въ программѣ „Русской монархической партіи" читаемъ: „Православная Церковь въ Россіи не находится въ настоящее время на подобающей ей высотѣ. На окраинахъ нашихъ она терпитъ гоненіе отъ инославныхъ церквей, а въ центрѣ Россіи она является не руководительницей русской духовной жизни и нравственности, а занимаетъ второстепенное, подчиненное мѣсто". Поэтому, монархическая партія стремится къ „возвеличенію единой православной Церкви въ истинно-христіанскомъ и апостольскомъ ея призваніи". Это значитъ, что консерваторамъ недостаточно даже тѣхъ льготъ, которыми и теперь пользуется въ Россіи православное духовенство. Имъ мало того, что „инославныя" исповѣданія не пользуются свободой вѣроученія, что старообрядцы и сектанты преслѣдуются за свои убѣжденія. Хотя и сейчасъ полиція, можно сказать, силой загоняетъ инако-вѣрующихъ въ православные храмы, но монархистамъ этого мало; на ихъ взглядъ это „православіе терпитъ гоненіе". Вотъ если бы „еретиковъ" на кострахъ сжигали и за противодѣйствіе духовенству всякаго въ монастырскій казематъ заключали—тогда было бы истинное „возвеличеніе" Церкви православной! Имъ мало того, что сельскіе учители и все школьное дѣло отданы подъ надзоръ батюшекъ: имъ нужно, чтобы Церковь была „руководительницей всей духовной жизни", то есть, чтобы она одна учила и воспитывала дѣтей, опекала народъ, имѣла цензуру надъ его чтеніемъ, чтобы попы управляли мужиками и судили ихъ.

„Монархическая" партія написала въ своей программѣ: „*сохраненіе сословнаго строя русскаго народа*", то есть, высказалась за то, чтобы сохранилось дѣленіе населенія на привиллегированныхъ—дворянъ и порабощенныхъ—крестьянъ. По отношенію къ инородцамъ, монархическая партія стоитъ за то, чтобы они *не* пользовались одинаковыми правами съ русскими. Русскій народъ, говоритъ ея программа, долженъ „какъ въ центрѣ своего отечества, такъ и на его окраинахъ, чувствовать себя *хозяиномъ* того дома въ ко-

торомъ онъ гостепріимно пріютилъ мирныхъ инородцевъ". Русскіе люди должны считаться хозяевами, а поляки, евреи, финляндцы, латыши, армяне — гостями. Хозяинъ, конечно, имѣетъ больше правъ, чѣмъ гости. Повсюду должны въ школахъ вести обученіе на *русскомъ* языкѣ, хотя бы его не понимали всѣ ученики: вѣдь, можетъ случиться, что на 100 дѣтей мѣстныхъ жителей окажется пара русскихъ ребятъ, не понимающихъ туземнаго польскаго или финскаго языка; „гость" долженъ уступить честь и мѣсто хозяину! Повсюду должны судить по законамъ русскимъ, а на мѣстные обычаи, существующіе въ Польшѣ или на Кавказѣ, не надо обращать никакого вниманія. Въ государственномъ управленіи полякъ и еврей не должны имѣть тѣхъ же правъ, что русскій, и т. д.

Монархическая партія стоитъ за сохраненіе „единой неограниченной самодержавной власти русскаго монарха", слѣдовательно, *противъ* всякаго участія въ управленіи выбранныхъ населеніемъ представителей. Даже нынѣшняя Дума, которой даны лишь права *совѣщаться* съ правительствомъ о государственныхъ дѣлахъ, не нужна монархистамъ, такъ что и тутъ они уже являются не консерваторами, а реакціонерами.

Монархическая партія, стоя за самодержавіе и сословность, конечно, не признаетъ за гражданами и политическихъ правъ. Свобода печати, слова, собраній, союзовъ и стачекъ — все это для нея страшное зло. „Сильная государственная власть", жестоко подавляющая всякое гражданское движеніе — такова должна быть основа государственнаго порядка.

Совершенно очевидно, чьи интересы защищаютъ эти консервативныя партіи. Прежде всего, интересы высшаго чиновничества, нынѣ управляющаго Россіей. Сохраненіе его власти требуетъ, чтобы граждане оставались безправными. Далѣе, съ программой монархической партіи связаны и интересы всей полицейски-жандармской арміи, которая строитъ свое благополучіе на этомъ безправіи. Высшее духовенство, монашествующая братія, отцы-миссіонеры заинтересованы въ томъ, чтобы Церковь православная поработила себѣ умъ и тѣло народа. Земельное дворянство, имѣющее землю, но не обладающее капиталомъ, нуждается въ сословныхъ правахъ и въ помощи „сильной", то есть,

беззаконно управляющей государственной власти, чтобы закрѣпощать себѣ крестьянъ и извлекать изъ нихъ кабальный трудъ. Русское чиновничество и купечество, живущее въ Финляндіи, Польшѣ, на Кавказѣ и другихъ окраинахъ, заинтересовано въ такъ называемомъ „государственномъ единствѣ", то есть, въ насильственномъ подавленіи инородцевъ и лишеніи ихъ всѣхъ правъ: вѣдь, въ Польшѣ, на Кавказѣ и въ Финляндіи тотъ русскій человѣкъ, котораго монархисты хотятъ сдѣлать полновластнымъ хозяиномъ, является не рабочимъ и не мужикомъ — рабочіе и мужики повсюду мѣстные люди, — а чиновникомъ и купцомъ. Для этихъ чиновниковъ и купцовъ „хозяйничаніе" русскаго человѣка на окраинахъ есть источникъ наживы, а потому они и являются самыми отчаянными „патріотами".

Словомъ, за „правыми" партіями стоитъ все то, что пользуется почетомъ и благосостояніемъ при настоящемъ строѣ русской жизни, все то, что строитъ свое благосостояніе на варварствѣ, невѣжествѣ, порабощеніи, всѣ тѣ, кто при малѣйшей перемѣнѣ государственнаго порядка должны потерять всякую силу, какъ паразиты, неспособные добывать себѣ средства къ существованію. Бюрократія (чиновничество), полиція, духовенство, дворянство, купечество—вотъ основа этихъ партій.

И средства, которыми онѣ отстаиваютъ свои интересы, вполнѣ соотвѣтствуютъ ихъ паразитной и азіатской природѣ. Свободной борьбы взглядовъ онѣ не признаютъ, предпочитая силой полицейскаго гнета истреблять не нравящійся имъ взглядъ. „Сильная власть" — сплошной произволъ и беззаконіе — является для нихъ главнымъ средствомъ борьбы за торжество своихъ пожеланій. А на помощь „сильной власти" должно идти насиліе одураченныхъ темныхъ хулигановъ и черносотенцевъ. Погромы всякаго рода, убійства изъ-за угла и иныя насилія широко пускаются въ ходъ „монархистами".

Развитіе русскаго народа отнимаетъ у нихъ всякую почву подъ ногами и только отчаянныя средства насилія полицейскаго и насилія черносотеннаго остаются въ ихъ рукахъ. Но и эти средства не помогаютъ уже, по мѣрѣ того какъ Россія вступаетъ на путь европейской жизни. Ни военное положеніе съ 80 тысячами арестованныхъ, ни повсемѣстный разгулъ черной сотни не помогли

„монархистамъ" всѣхъ правыхъ партій и на выборахъ въ Государственную Думу; несмотря на застращиваніе крестьянъ и безсовѣстные подкупы, монархисты изъ 400 мѣстъ въ Думѣ только на 20 провели своихъ ставленниковъ.

III. Партіи центра.

Умирающая старина, достойная проклятія, нашла своихъ защитниковъ въ „Союзѣ русскаго народа" и т. п. монархическихъ партіяхъ. Между этой стариной и новою Россіей расположились различныя партіи людей, желающихъ слегка *подправить* ненавистную всѣмъ старину чтобы сдѣлать ее менѣе отвратительной. Изъ этихъ партій „центра" (между правой и лѣвой) болѣе извѣстны „торгово-промышленная" и „Союзъ 17-го октября". Обѣ партіи болѣе или менѣе признаютъ необходимость *ограничить* монархію, и въ этомъ отношеніи отличаются отъ „Союза русскаго народа" и тому подобныхъ партій. Обѣ онѣ желаютъ, чтобы власть въ государствѣ принадлежала монарху *совмѣстно* съ выборными людьми; всѣ онѣ желаютъ *конституціоннаго* порядка, т.-е. подчиненія правительства извѣстнымъ основнымъ законамъ, и къ числу такихъ основныхъ законовъ онѣ относятъ законы о свободѣ слова, личности, союзовъ и т. д. Отъ другихъ партій, стоящихъ за конституціонный порядокъ, онѣ отличаются прежде всего тѣмъ, что, допуская участіе въ управленіи выборныхъ людей, онѣ, однако, главную власть предоставляютъ самому монарху, сводя роль выборныхъ къ роли *совѣтниковъ* монарха. Такъ, торгово-промышленная партія въ своемъ воззваніи къ избирателямъ настаиваетъ на томъ, что Государственная Дума не можетъ вводить измѣненія въ государственный порядокъ безъ согласія Государственнаго Совѣта (назначеннаго царемъ). Въ „Союзѣ 17-го октября" руководителями являются такіе люди, какъ Михаилъ Стаховичъ, Шиповъ, Хомяковъ, которые совсѣмъ еще недавно даже не допускали, вообще, введенія конституціоннаго строя въ Россіи. Ихъ программой было—„земскій царь", т.-е. самодержавный монархъ окруженный, кромѣ наемныхъ чиновниковъ, выборными отъ населенія совѣтчиками. Всю власть рѣшающую они оставляли мо-

нарху. Теперь—послѣ 17-го октября—„октябристы“ готовы признать за выборными представителями нѣкоторыя самостоятельныя права, но по прежнему перевѣсъ вліянія на государство долженъ, по ихъ мнѣнію, остаться въ рукахъ монарха.

Второе важное отличіе партій „центра“—это *аристократическій* характеръ того представительства, котораго они желаютъ. До 17-го октября они просто были за представительство отъ однихъ имущихъ классовъ. Теперь „Союзъ 17-го Октября“ стоитъ за *всеобщее* избирательное право, но не за прямое и равное; онъ добивается сохраненія за имущими большаго числа голосовъ и большаго вліянія на выборы (посредствомъ не—прямыхъ выборовъ). Торгово-же промышленная партія и вовсе не касается въ своей программѣ вопроса о всеобщемъ избирательномъ правѣ.

Партіи „центра“ написали на своемъ знамени политическую свободу. Но онѣ признаютъ эту свободу лишь съ очень большими оговорками. Такъ партія торгово-промышленная говоритъ въ своемъ воззваніи, что свободы, обѣщанныя Манифестомъ 17-го октября, должны быть ограничены въ интересахъ „цѣлости государства“. Значитъ, партія, подобно монархистамъ-сторонникамъ самодержавія, думаетъ, что „излишняя“ свобода гражданъ можетъ повредить цѣлости государства. Но кто укажетъ, гдѣ кончается необходимая свобода и гдѣ начинается „излишняя“? Ясно, что для этой партіи свобода гражданина не есть его законное право, а лишь необходимое зло, которое нужно по возможности сокращать. Такъ и дѣлаетъ партія, „Законами, говоритъ она, должны быть опредѣлены границы между свободой и своеволіемъ“. И она жалуется, что „намъ даны свободы, но законовъ, которые ограждали-бы отъ злоупотребленій этими свободами, нѣтъ, и они должны быть изданы“. И такъ, партія жалуется, что въ современной Россіи слишкомъ много свободы у гражданъ! Приведемъ два примѣра тѣхъ урѣзокъ свободы, которыхъ желаетъ партія. Вотъ партія признаетъ „свободу союзовъ и собраній“. Но говоритъ она, „свобода союзовъ и собраній можетъ давать права на союзъ и собраніе людей, соединившихся для цѣлей преступныхъ или вредныхъ для государства, народа, общества, отдѣльныхъ лицъ“. Это довольно ясно. Только вотъ

бѣда: что считать дѣломъ „преступнымъ и вреднымъ для общества"? Одни думаютъ, что вредное дѣло собираться купцамъ и фабрикантамъ и сговариваться о томъ, какъ имъ поднять цѣны на товары, нужные бѣднымъ. А другіе думаютъ, что преступно и вредно собираться рабочимъ для обсужденія того, какъ бороться за сокращеніе рабочаго дня. Кто же рѣшитъ, какая цѣль „вредная" и какая невредная? Вѣроятно, рѣшитъ тотъ, кто при нынѣшнихъ порядкахъ сильнѣе и имѣетъ власть. Поэтому-то и выходитъ, что когда берутся рѣшать, что вредно для общества, то всегда и получается, что вреднымъ для общества признается все, *что вредно для имущихъ.*

Точно также торгово-промышленная партія признаетъ „свободу стачекъ", но она тутъ же требуетъ, чтобы строго карались стачечники не только за насилія надъ измѣнниками, но и за всякія „угрозы" противъ нихъ.

Неудивительно, что когда, послѣ декабрскихъ стачекъ и возстаній, правительство ввело повсюду военное положеніе и стало разстрѣливать тысячи мирныхъ гражданъ, торгово-промышленная партія на своемъ съѣздѣ одобрила дѣйствія правительства—вѣдь, она находитъ, что послѣ 17-го октября Россія получила слишкомъ много свободы!

Другая партія „центра"—„Союзъ 17-го октября" тоже одобрила поведеніе правительства въ эти дни. Когда на ея съѣздѣ въ январѣ 1906 г., было предложено требовать отъ правительства отмѣны военнаго положенія и усиленной охраны, почтенные „октябристы" рѣшили, что, по настоящему, военное положеніе и усиленная охрана не пригодны для свободнаго конституціоннаго государства; но такъ какъ у насъ пролетаріатъ устраиваетъ стачки, крестьяне забираютъ помѣщичьи земли, а революціонеры проповѣдываютъ возстаніе, то нельзя отмѣнять военное положеніе, пока не изданы такіе законы, которые лучше всякаго военнаго положенія ограничиваютъ „излишнюю" свободу стачекъ, печати, собраній, союзовъ и личности.

Обѣ партіи центра много говорятъ объ „единствѣ Россіи" и понимаютъ его такъ-же, какъ и правыя партіи: въ томъ смыслѣ, что и Польша, и Кавказъ должны управляться изъ Петербурга, что ни поляки, ни армяне не должны получить права сами, безъ чужого вмѣшательства, строить свою судьбу.

Въ крестьянскомъ вопросѣ партіи центра желаютъ помочь крестьянской нуждѣ такими мѣрами, какъ ссуды Крестьянскаго банка, содѣйствіе переселенію въ Сибирь и т. п. „Мы не можемъ, говоритъ торгово-промышленная партія, сходиться съ тѣми, кто говорилъ о надѣлѣ даромъ крестьянъ землею, объ отнятіи земли у помѣщиковъ".

Въ рабочемъ вопросѣ партіи центра борятся противъ 8-ми час. рабочаго дня. Торгово-промышленная партія увѣряетъ въ своемъ воззваніи, что 8-ми часовой рабочій день разоритъ Россію. Какъ мы видимъ она также борется противъ „излишней" свободы стачекъ.

Чьи-же интересы защищаютъ партіи такою программой? Въ „союзѣ русскаго народа" мы видѣли дворянъ, чиновниковъ и поповъ, пользующихся покровительствомъ и подачками самодержавнаго правительства. Въ „Союзѣ 17-го октября" и „торговопромышленной партіи" мы видимъ помѣщиковъ, купцовъ, фабрикантовъ, понявшихъ необходимость отмѣны самодержавнаго порядка для того, чтобы промышленность, торговля и образованіе могли развиваться и чтобы въ странѣ прекратились безпорядки, потрясающіе Россію отъ Сибири до Петербурга. Эти имущіе классы, эта буржуазія, поняла что самодержавная власть ей приноситъ больше хлопотъ, чѣмъ можетъ оказать помощи въ дѣлѣ эксплоатаціи „низшихъ" классовъ—рабочихъ и крестьянъ. Поэтому, буржуазія стоитъ за конституцію и за прекращеніе нынѣшняго правительственнаго произвола. Но то, чего эти партіи требуютъ на мѣсто самодержавія царя, очень мало похоже на свободу. „Сильная государственная власть", говорятъ они на каждомъ шагу. Правительство, господствующее надъ народомъ, но подчиненное кучкѣ капиталистовъ и землевладѣльцевъ—вотъ чего онѣ хотятъ. Сильная власть должна давить крестьянъ и рабочихъ и не давать имъ пользоваться свободой, объявленной на бумагѣ, не позволять имъ успѣшно бороться за свои интересы. Сильная власть, подчиненная русской буржуазіи, должна подавлять свободу армянъ, грузинъ, поляковъ и другихъ не-русскихъ народностей. Сильная власть должна править по закону, но самъ законъ долженъ сочиняться буржуазіей и долженъ быть такъ строгъ, чтобы можно было жестоко расправляться съ рабочими и крестьянами „по закону",—не прибѣгая къ военному положенію

Словомъ та же сильная власть, которая царила въ Россіи испоконъ вѣку, но только выгода отъ нея должна идти въ карманъ одной буржуазіи.

Буржуазныя партіи центра стоятъ за реформу (улучшеніе) государственнаго порядка, но онѣ хотятъ, чтобы это улучшеніе было достигнуто безъ всякой „поблажки“ народу. Поэтому, онѣ поддерживаютъ и нынѣшнее правительство, когда оно борется съ народнымъ движеніемъ. Онѣ говорятъ „свобода и всеобщее избирательное право“, но когда народъ борется за свободу и всеобщее избирательное право, онѣ кричатъ Дубасовымъ „распни его“.

Послѣ декабрскихъ событій партіи центра не только не боролись съ ужасами Дубасовщины, но торжественно благодарили всѣхъ палачей народа. Одна изъ этихъ партій—„партія правового порядка“—пошла еще дальше и стала прямо соперничать съ „Союзомъ русскаго народа“ въ организаціи хулигановъ для избіенія, черныхъ сотенъ, съ помощью жандармовъ добровольнымъ сыскомъ. Изъ партіи „умѣренныхъ“ сторонниковъ свободы, она прямо превратилась въ черносотенную партію полицейскихъ. На выборахъ въ Думу „правовой порядокъ“ выступалъ уже просто, какъ чиновничья партія.

Впрочемъ, на выборахъ и „Союзъ 17-го октяря“ съ „торгово-промышленной партіей“ не брезгали подчасъ пользоваться помощью полиціи для того, чтобы провести своихъ излюбленныхъ людей въ Думу. Но, не смотря на всѣ насилія и ухищренія, крестьяне и горожане не пожелали выбирать въ думу этихъ друзей „умѣренной“ свободы и поклонниковъ умѣреннаго кнутобойства. На выборахъ октябристы, торгово-промышленники, право-порядцы и имъ подобные провалились почти по всѣмъ губерніямъ и не больше 50—60 мѣстъ досталось имъ въ Думѣ.

IV. Партіи либерально-демократическія.

Хотя партіи центра и высказываются противъ сохраненія самодержавія, онѣ все-же живутъ въ ладу съ нынѣшнимъ самодержавнымъ правительствомъ. Партіи лѣвыя находятся въ враждебныхъ отношеніяхъ съ правительствомъ,

Эти партіи можно раздѣлить на: 1) либерально-демократическія и 2) революціонныя.

Изъ либерально-демократическихъ партій единственная вліятельная и распространенная по всей Россіи—„партія Народной Свободы" (или конституціоналисты-демократы). Другія партіи того же толка—„партія демократическихъ реформъ", „партія свободо-мыслящихъ", „радикальная партія" только кое-гдѣ имѣютъ вліяніе,

Партія Народной Свободы добивается конституціоннаго порядка: равенства всѣхъ гражданъ передъ закономъ, свободы совѣсти и вѣроисповѣданія, свободъ слова и печати, собраній и союзовъ, свободы подачи петицій (совмѣстныхъ заявленій по государственнымъ вопросамъ), неприкосновенности личности и жилища, свободы передвиженія. Партія требуетъ, чтобы въ управленіи страной и законодательствѣ *участвовало* собраніе представителей, выбранныхъ всеобщимъ, прямымъ, равнымъ и тайнымъ голосованіемъ. Слово „участвовало" показываетъ, что, по мнѣнію партіи „Народной Свободы" (или, какъ ее еще называютъ, „кадетской" партіи), народные представители не пользуются *всей* властью въ государствѣ. И, дѣйствительно, кадеты—партія *монархическая*, то есть, они желаютъ раздѣленія власти между наслѣдственнымъ монархомъ и народными представителями. Безъ согласія народныхъ представителей не можетъ издаваться ни одинъ законъ; но точно также ни одинъ законъ, принятый народными представителями, не имѣетъ силы, если не получитъ одобренія монарха. Партіи центра хотятъ дать монарху перевѣсъ надъ народными представителями, партія же конституціонныхъ демократовъ даетъ монарху и народнымъ представителямъ—одному человѣку и представителямъ 150 милліоновъ—по равной долѣ власти. Конституція, которою должна управляться Россія, по мнѣнію партій центра, должна быть дана монархомъ; по мнѣнію „конституціоналистовъ-демократовъ", она должна быть выработана представителями народа *по соглашенію съ монархомъ*. Но „конституціонные демократы" ставятъ народныхъ представителей и монарха въ равныя условія *только на бумагѣ*, потому что оставляютъ въ рукахъ монарха всю армію, т. е. всѣ вооруженныя силы, а это и даетъ монарху порядочный перевѣсъ во вліяніи на государственныя дѣла.

Такимъ образомъ, несмотря на свое названіе („демо-

краты"), „кадеты" не являются сторонниками полнаго народовластія (демократіи): они также стремятся урѣзать демократію, какъ „октябристы" стремятся урѣзать свободы и конституцію. Недостаточно полный демократизмъ „кадетовъ" замѣчается и въ томъ, что, хотя ихъ партія и стоитъ за *одну* палату народныхъ представителей, но это требованіе ихъ программы объявлено у нихъ *необязательнымъ*; члены партіи могутъ защищать и двѣ палаты, то есть, рядомъ съ выбранной прямымъ народнымъ голосованіемъ, еще и верхнюю палату выбранную земствами и думами. Затѣмъ, въ программѣ „кадетовъ" нѣтъ требованія замѣны постоянной арміи народнымъ вооруженіемъ или милиціей, а, между тѣмъ, постоянная армія является въ рукахъ правительства орудіемъ давленія на народъ.

Въ крестьянскомъ вопросѣ „к.-д." партія стоитъ за отданіе малоземельнымъ крестьянамъ государственныхъ, монастырскихъ и дворцовыхъ земель, а также согласна и на передачу имъ части помѣщичьей земли, но требуетъ, чтобы за эту землю помѣщики получили вознагражденіе „по справедливой оцѣнкѣ".

По рабочему вопросу к.-д. партія стоитъ за законодательное сокращеніе рабочаго дня, но 8-ми часовой рабочій день считаетъ возможнымъ ввести очень не скоро,—стоитъ за сокращеніе постепенное.

Въ лицѣ конст.-демократовъ и близкихъ къ нимъ партій мы имѣемъ дѣло также съ имущими классами, но не съ той ихъ частью, которая желаетъ при „свободномъ" строѣ держать въ союзѣ съ чиновниками народъ въ ежовыхъ рукавицахъ, а съ той частью имущихъ классовъ, которая, борясь за свою свободу и свои права, готова въ этой борьбѣ опереться на народъ и дать ему извѣстную долю этихъ правъ. Менѣе крупные—а потому и недостаточно сильные своимъ богатствомъ—собственники, особенно земельные, и болѣе обезпеченная интеллигенція являются главной силой этой партіи. „Кадетская" программа—это *максимумъ* (наибольшее количество) тѣхъ правъ, той свободы и тѣхъ уступокъ, которыя буржуазія готова дать народу, чтобы сообща избавиться отъ самодержавія и получить конституціонный порядокъ. Желая имѣть на своей сторонѣ народъ, эта часть буржуазіи объявляетъ себя *демократической*; но, опасаясь слишкомъ большого вліянія

народа—крестьянъ и рабочихъ къ государственнымъ дѣламъ, она старается ограничить демократію предоставленіемъ доли власти монарху и его подчиненнымъ. Признавая необходимымъ исполнить земельныя требованія крестьянства, партія не желаетъ, однако, отталкивать отъ себя и помѣщиковъ, а потому требуетъ, чтобы за отдаваемую крестьянамъ землю на нихъ были возложены новыя тяготы—вознагражденіе помѣщикамъ *).

Это колебаніе „кадетовъ" между интересами имущихъ классовъ и интересами народа сказывается еще болѣе въ *тактикѣ* „кадетской" партіи. Стремясь къ установленію конституціоннаго порядка, она видитъ, что нынѣшнее правительство всѣми силами борется за свое господство. Поэтому, конституціоналисты-демократы должны были признать пользу народнаго массоваго движенія, которое вѣрно и быстро расшатываетъ господство гг. Дубасовыхъ и Витте. Но то же народное движеніе, которое направлено противъ самодержавія задѣваетъ и имущіе классы. Крестьяне силой отбираютъ у помѣщиковъ земли, рабочіе посягаютъ на барыши капиталистовъ. Благодаря этому, часть капиталистовъ и помѣщиковъ уходитъ обратно въ лагерь самодержавія, рабочій классъ и крестьянство съ каждой новой побѣдой увеличиваютъ свою силу и вліяніе. Это обстоятельство вызываетъ въ либералахъ страхъ передъ революціей и, ради этого страха, они постоянно измѣняютъ своимъ собственнымъ заявленіямъ и обѣщаніямъ и часто обращаются противъ народа. Сегодня они поддерживаютъ политическую стачку, а завтра начинаютъ кричать, что стачки разоряютъ Россію. Сегодня они прославляютъ борцовъ противъ полицейскаго насилія, а завтра кричатъ, что сами революціонеры своими насиліями вызываютъ насиліе правительства. Сегодня они возбуждаютъ въ крестьянахъ обѣщаніе передать имъ землю, а завтра—когда крестьяне начинаютъ отбирать себѣ землю—объявляютъ, что крестьянинъ—„звѣрь", не знающій удержа. Сегодня кадеты торжественно заявляютъ, что миновало время прошеній и слезницъ и что теперь надо требовать, а не просить. А на завтра, испугавшись того, что политика требованій приве-

*) Если выкупъ будетъ за счетъ казны, то платить будутъ все тѣ же крестьяне да рабочіе.

детъ къ вооруженному возстанію, они снова начинаютъ клянчить, просить и умолять правительство „мирно“ отказаться отъ своей власти надъ Россіей.

На выборахъ въ Думу масса крестьянъ и мѣщанъ голосовала за кадетовъ, какъ за людей, написавшихъ на своемъ знамени „народную свободу“. Кадеты являются въ Думѣ самой сильной партіей, и имъ придется показать народу, насколько они способны отстаивать общенародные интересы. Нѣтъ сомнѣнія, что кадеты при этомъ не смогутъ удовлетворить интересамъ крестьянъ и мѣщанъ, которые пойдутъ искать себѣ болѣе надежныхъ представителей.

Другія конституціонныя партіи мало отличаются отъ кадетовъ: то же опасеніе нарушить интересы имущихъ, та же боязнь революціи, та же склонность вмѣсто борьбы идти путемъ переговоровъ съ врагами свободы. Однѣ изъ этихъ партій—какъ партія „демокр. реформъ“—болѣе откровенно заигрываютъ съ имущими; другія—какъ „свободомыслящіе“ и „радикалы“,—честнѣе и справедливѣе относятся къ революціонерамъ и не признаютъ возможнымъ во время Дубасовскихъ разстрѣловъ печатать клеветническія нападки на нихъ (какъ дѣлали кадеты въ своихъ газетахъ).

V. Революціонныя партіи.

До сихъ поръ мы говорили о партіяхъ, образованныхъ что называется—„хорошими господами“, хотя и принимающихъ въ свою среду и людей поплоше. Теперь намъ осталось познакомиться съ такъ называемыми крайними или революціонными партіями, составъ которыхъ—разночинцы, рабочіе, крестьяне, солдаты, студенты—сильно отличается отъ состава всѣхъ остальныхъ партій.

Выше мы говорили, что партіи революціонныя образовались за долго еще до того, какъ стали создаваться партіи хорошихъ господъ. Въ то время опасно было вступать въ какую бы то ни было политическую партію, а вступающимъ въ партіи приходилось работать упорно надъ достиженіемъ самаго маленькаго успѣха. А это не располагаетъ вступать въ партію людей, недостаточно вооду-

шевленныхъ, самоотверженныхъ и рѣшительныхъ. Среди представителей имущихъ классовъ такихъ людей всегда немного.

Изъ крайнихъ партій крупнѣйшія: „Россійская Соціалъ-демократическая Раб. Партія" и „Партія Соціалистовъ-революціонеровъ". Кромѣ Р. С. Д. Р. П. существуетъ еще нѣсколько с.-д. партій, дѣйствующихъ среди не-русскихъ народностей (Общеевр. раб. союзъ или Бундъ, Соц. Демократія Польши и Литвы, Литовская соціалъ-демократія, Украинск. революц. партія, Латышская с.-д. партія). Близко къ нимъ стоитъ, хотя по нѣкоторымъ вопросамъ и расходится съ ними, „Польская Соціалистическая Партія". Ближе къ „соціалистамъ-революціонерамъ" стоятъ „Армянская революціонная партія и „грузинская партія соціалистовъ-федералистовъ". Наконецъ, нѣкоторыя организаціи профессіональнаго характера, но занимающіяся политической дѣятельностью, тоже стоятъ близко къ обѣимъ революціоннымъ партіямъ и включаютъ въ свой составъ какъ соціалъ-демократовъ, такъ и соц.-революціонеровъ. Изъ нихъ важнѣйшія: „Всероссійскій крестьянскій союзъ", „Желѣзнодорожный союзъ", „Союзъ учителей".

Какъ соц.-демократы, такъ и соціалисты революціонеры добиваются въ государственномъ управленіи *полнаго народовластія* (демократической *республики*). Отдѣльнымъ народностямъ, обитающимъ въ Россіи, должна быть, по ихъ мнѣнію, предоставлена полная *свобода самоуправленія*, то есть каждая изъ нихъ вправѣ выработать по своему желанію свое отношеніе къ Россіи—можетъ даже, если хочетъ, отдѣлиться отъ нея. По мнѣнію революц. партій, насильственное удержаніе какой-либо народности въ русскомъ государствѣ нужно не русскому народу, а только буржуазіи и чиновникамъ.

Управленіе государствомъ и законодательство должны, по ихъ мнѣнію, принадлежать цѣликомъ палатѣ народныхъ представителей, избранныхъ всеоб., равн., прям. и тайн. голосованіемъ, а всѣ министры должны подчиняться этой палатѣ. Никакихъ „верхнихъ" палатъ, никакого наслѣдственнаго, не выбраннаго главы! Чиновники должны выбираться населеніемъ. Граждане должны пользоваться неограниченной свободой слова, печати, союзовъ, собраній, стачекъ. Всѣ эти права и неприкосновенность личности

гражданина должны ограждаться подсудностью чиновниковъ общимъ судамъ и раздачей гражданамъ оружія. Постоянная армія должна быть распущена.

Въ рабочемъ вопросѣ объ партіи требуютъ скорѣйшаго проведенія 8 ми час. раб. дня для всѣхъ рабочихъ, страхованія рабочихъ отъ несчастныхъ случаевъ, старости, безработицы—за счетъ капиталистовъ, выборной (отъ рабочихъ) фабричной инспекціи, контроля рабочихъ союзовъ надъ внутренними распорядками фабрикъ, уголовной отвѣтственности хозяевъ за нарушеніе фабричныхъ законовъ.

Въ крестьянскомъ вопросѣ между с.-д. и с.-р. глубокое разногласіе. Объ партіи добиваются экспропріаціи (отобранія) удѣльныхъ, кабинетскихъ, монастырскихъ и помѣщичьихъ земель, притомъ безъ всякаго выкупа. Но онѣ несогласны въ вопросѣ, что дѣлать съ этими землями. Партія с.-р-овъ стоитъ за обращеніе ихъ въ пользованіе однихъ лишь трудящихся крестьянъ съ тѣмъ, чтобы земля бралась общинами или товариществами такихъ крестьянъ, причемъ между отдѣльными крестьянами земля должна дѣлиться поровну (соціализація и уравнительное пользованіе). Партія стремится, такимъ образомъ, сохранить крестьянство отъ того раздѣленія на зажиточныхъ и неимущихъ, которое происходитъ уже повсюду въ деревнѣ, какъ и въ городѣ.

Соціалдемократія полагаетъ, что эта цѣль недостижима до тѣхъ поръ, пока *производство* на землѣ будетъ вестись отдѣльными хозяевами, каждая за свой счетъ.

Равенство земельное еще не означаетъ равенства *капитала*; каждый неурожай, каждая выгодная сдѣлка при продажѣ и покупкѣ будетъ увеличивать разстояніе между одними и другими хозяевами и дастъ однимъ въ руки средство закабалять другихъ. Заботиться объ уравненіи земли и запрещать ея собираніе (концентрацію) въ сильныхъ рукахъ—значитъ мѣшать крестьянской бѣднотѣ понять свое положеніе и совлекать ее отъ борьбы за передѣлку самаго земледѣльческаго (какъ и промышленнаго) хозяйства—за его обращеніе въ общественное (соціалистическое) хозяйство, ведущееся всѣмъ народомъ сообща, по общему плану, безъ раздѣленія на отдѣльныя, соперничающія (конкуррирующія) между собой семейныя хозяйства.

Это значило бы также задерживать улучшеніе самаго хозяйства, потому что земля, остающаяся въ рукахъ совершенно - разореннаго бѣдняка, обработывается самымъ вреднымъ образомъ. По тѣмъ же причинамъ соціалдемократія не желаетъ того, чтобы раздроблены были на мелкіе участки тѣ хозяйства, которыя обработываются *капиталистическимъ* порядкомъ, съ помощью машинъ и научныхъ пріемовъ.

Напротивъ, соціалдемократія отстаиваетъ отдачу въ пользованіе или собственность крестьянамъ всей той земли, которая въ рукахъ удѣловъ, монастырей и помѣщиковъ теперь обработывается *кабальнымъ* способомъ—крестьянскимъ трудомъ, крестьянскимъ скотомъ и орудіями (арендным, испольнымъ, обработочнымъ способомъ).

Это разногласіе зависитъ отъ разнаго взгляда на дальнѣйшія задачи борьбы. Революціонныя партіи, въ отличіе отъ всѣхъ другихъ, борются не только противъ нынѣшняго *государственнаго* самодержавнаго порядка, но и противъ всего *общественнаго* строя—противъ капиталистическаго строя. Онѣ добиваются *соціалистическаго* строя, при которомъ нѣтъ частной собственности на всѣ орудія производства, а хозяйство ведется всѣмъ народомъ въ крупныхъ размѣрахъ. Расходятся же онѣ по вопросу о томъ, какимъ путемъ надо идти къ этой цѣли. Соціалдемократія зоветъ всѣхъ наемныхъ пролетаріевъ—городскихъ и сельскихъ,—не имѣющихъ своихъ средствъ производства, объединиться въ одну *классовую* партію и, пользуясь политической свободой, добиться такой власти въ государствѣ, чтобы взять въ свои руки всѣ средства производства. Соціалисты-революціонеры думаютъ придти къ соціализму при помощи товариществъ и общинъ мелкихъ хозяевъ, путемъ постепеннаго ихъ перехода отъ частнаго хозяйства къ товарищескому. Соціалъ-демократы ожидаютъ наступленія соціализма отъ борьбы пролетаріата, соціалисты-революціонеры строятъ свою соціалистическую борьбу на союзѣ пролетаріевъ, мелкихъ хозяевъ и интеллигенціи.

Въ своей тактикѣ обѣ революціонныя партіи рѣзко расходятся съ либеральной демократіей; на первый планъ они выдвигаютъ революціонные способы борьбы—давленіе народныхъ массъ, вплоть до вооруженнаго возстанія. Соціалисты-революціонеры, сверхъ того, признаютъ, какъ

средство борьбы, единичныя убійства высшихъ должностныхъ лицъ (терроръ).

Соціалдемократія есть партія преимущественно пролетарскихъ интересовъ. Къ ней примыкаетъ часть разореннаго крестьянства и неимущей интеллигенціи, понявшая неизбѣжность своего обращенія въ пролетаріатъ при дальнѣйшемъ развитіи капиталистическаго строя хозяйства. На сторонѣ соц.-революціонеровъ болѣе значительная часть крестьянской бѣдноты, мечущейся въ поискахъ спасенія отъ нужды. На ихъ сторонѣ много интеллигенціи, особенно сельской. Среди городскаго пролетаріата ихъ вліяніе много слабѣе чѣмъ вліяніе с-д.

Л. Мартовъ.

VIII. КУДА УШЛИ НАРОДНЫЯ ДЕНЬГИ?

Самодержавное правительство раззорило Россію. Оно уничтожило промышленность, выбросило на улицу сотни тысячъ безработныхъ рабочихъ, обрекло крестьянъ на нищету и голодовки... Оно раззорило государство. Десятки лѣтъ выколачивало оно съ народа налоги и подати, накладывало руку на плату рабочаго, продавало съ молотка скотину крестьянина, чтобы заполнить народными деньгами казенные сундуки. И всѣ эти милліарды милліардовъ пропали въ бездонной пропасти, погибли, не принеся народу облегченія и оставивъ государству только новые долги, отъ которыхъ отдѣлаться ему будетъ также трудно, какъ уплатить ихъ. И несмотря на полученныя въ недавнемъ прошломъ уроки, правительство продолжаетъ до послѣднихъ минутъ своихъ идти по старой дорогѣ. Еще недавно оно заключило заемъ на колоссальную сумму и на условіяхъ, не только раззорительныхъ для народа, но и не допустимыхъ для правительства, сознающаго хотя бы какую нибудь отвѣтственность предъ народомъ.

Куда же ушли народныя деньги? Посмотримъ въ государственную роспись, эту приходо-расходную книгу правительства. Она безъ труда повѣдаетъ намъ тайну.

По росписи на 1906 годъ доходы исчислены въ 2.027.858.774 рубля. Роспись дѣлитъ источники дохода на налоги, пошлины, выкупные платежи, доходъ отъ казенныхъ имуществъ и правительственныхъ монополій и т. д.,

причемъ налоги подраздѣляетъ на прямые и косвенные *). Но мы подсчитаемъ казенныя денежки болѣе разумнымъ способомъ: отдѣлимъ, хотя бы въ общихъ чертахъ, то, что даютъ государству имущіе классы, отъ того, что взимается съ трудящихся. Вѣдь, важно не то, въ какую статью дохода вносятъ чиновники поступающіе налоги, а то, кто эти налоги платитъ. Хотя значительную часть прямыхъ налоговъ вносятъ трудящіеся (въ особенности крестьяне—поземельнаго налога), но мы допустимъ, что всѣ прямые налоги падаютъ на имущіе классы. Зато косвеннные налоги мы цѣликомъ отнесемъ за счетъ народнаго кармана. Сдѣлать это можно почти безъ всякаго преувеличенія, потому что, кто же въ массѣ потребляетъ обложенные налогомъ спички, табакъ, керосинъ, сахаръ, привозные товары,—какъ

*) Для тѣхъ, кто, быть можетъ, не знаетъ, напомнимъ, въ чемъ заключается разница между прямыми и косвенными налогами Подъ прямыми налогами разумѣютъ такіе, которые взимаются непосредственно съ того, кто налоги эти долженъ платить; напр., если обложена налогомъ земля, домъ, доходы, капиталы, то налогъ этотъ уплачивается непосредственно (прямо) тѣмъ, кто владѣетъ землей, домомъ, капиталомъ или получаетъ доходы; такъ какъ налоговъ на личность (душу) теперь не существуетъ, то прямые налоги бываютъ въ той или иной степени поимущественными налогами. При косвенныхъ налогахъ облагается не имущество заранѣе опредѣленныхъ лицъ, а предметы потребленія, продукты, потребляемые массой населенія; напр., если налогомъ обложены спички, то каждый покупающій ихъ, вмѣстѣ съ цѣною ихъ, уплачиваетъ и налогъ; казна получаетъ съ него налогъ не прямо, а косвенно, черезъ потребленіе имъ обложенныхъ налогомъ продуктовъ; такъ какъ косвенными налогами облагаются предметы потребленія т. е. продукты, которые необходимо потребляются каждымъ, богатъ онъ или бѣденъ все равно, то можно сказать, что косвенные налоги—это налоги на трудъ: въ подавляющемъ большинствѣ они оплачиваются трудящимся населеніемъ. Въ Россіи косвеннымъ налогомъ обложены табакъ, сахаръ, спички, нефть, большинство товаровъ, привозимыхъ изъ заграницы (таможенный налогъ). Кромѣ такихъ, явныхъ косвенныхъ налоговъ, могутъ быть еще косвенные налоги скрытые: казнѣ принадлежитъ напр., какіе-нибудь предпріятіе и на продуктъ его она назначаетъ настолько высокія цѣны (это она можетъ сдѣлать, если ей принадлежитъ монополія), что въ нихъ въ скрытой формѣ заключается и налогъ. Напр., у насъ при казенной винной монополіи правительство назначаетъ столь высокія цѣны на спиртъ, что въ нихъ заключается и налогъ; такой налогъ можетъ заключаться и въ цѣнѣ желѣзнодорожнаго билета, и въ почтовой маркѣ и т. д Конечно, правительство все это не считаетъ налогомъ, но для трудящагося населенія безразлично, уплачиваетъ-ли оно напр., спеціальный налогъ за передвиженіе по желѣзнымъ дорогамъ или въ три дорога платитъ за полетъ на проѣздъ по желѣзной дорогѣ.

не рабочій, крестьянинъ и прочій трудящійся людъ, составляющій море головъ по сравненію съ кучкой имущихъ классовъ? Къ косвеннымъ налогамъ причислимъ пошлины (гербовыя, судебныя, съ товаровъ, пассажировъ и грузовъ и т. д.), уплачиваемые въ большинствѣ все тѣми-же трудящимися, и выкупные платежи, которые вносятся исключительно крестьянами **); къ косвеннымъ налогамъ слѣдуетъ полностью присоединить доходъ казны отъ казенной продажи питей не только потому, что онъ цѣликомъ падаетъ на народное потребленіе, но и потому, что въ повышенныя цѣны на спиртъ, опредѣленныя правительствомъ, входитъ по существу налогъ, теперь въ $1^1/_2$ раза превышающій акцизъ, который взимался со спирта до введенія монополіи. Если мы подсчитаемъ все это, то получимъ слѣдующія цифры:

даютъ казнѣ—		
прямые налоги .	148 м. р. или 7,3%	всѣхъ доходовъ.
косвенные (вмѣстѣ съ пошлинами, доходомъ отъ казенной монополіи и выкупными платежами)	1145 м. р. „ 56,4%	„ „

Такимъ образомъ, изъ каждыхъ 100 р. дохода государство получаетъ прямыхъ налоговъ (т. е. отъ имущихъ классовъ) 7 р. 30 к., косвенныхъ налоговъ (т. е. отъ трудящихся массъ) 56 р. 40 коп. Народныя массы вносятъ казнѣ въ 8 разъ больше, чѣмъ имущіе. И это при томъ, снисходительно допущенномъ нами условіи, что всѣ прямые налоги уплачиваются имущими, когда, на самомъ дѣлѣ часть и этихъ налоговъ падаетъ на крестьянъ! ***).

Кто и сколько приноситъ казнѣ денегъ, еще лучше видно изъ слѣдующей таблицы:

**) Выкупные платежи, конечно, относятся къ прямымъ налогамъ; мы причисляли ихъ къ косвеннымъ только для удобства подсчета, такъ какъ они вносятся въ казну крестьянами.

***) Чтобы пояснить, сколько крестьяне платятъ прямыхъ налоговъ, достаточно сказать, что окладные (казенное, земскіе и мірскіе) платежи отнимаютъ у крестьянъ 36% ихъ дохода отъ земли. А всего налоги поглощаютъ болѣе половины крестьянскихъ доходовъ.

	даютъ казнѣ—	м. р.	или % всѣхъ доходовъ.
Прямые налоги.	Налоги поземельные и съ недвижимыхъ имуществъ	60	2,9
	Налоги на промыслы	68	3,3
	Сборъ съ доходовъ и денежныхъ капиталовъ	19	0,9
	Всѣ прямые налоги	148	7,3
Косвенные налоги.	Табачный налогъ	48	2,3
	Сахарный „	91	4,4
	Нефтяной „	26	1,2
	Спичечный „	13	0,6
	Таможенный „	213	14
	Казенная продажа питей	568	28

Стоитъ посмотрѣть на эту таблицу, чтобы убѣдиться, какую ничтожную сумму даютъ казнѣ владѣльцы земли, промышленники и капиталисты. Одинъ таможенный налогъ въ два раза превышаетъ всѣ прямые налоги; табачный налогъ почти равенъ поземельному, сахарный въ четыре раза больше сбора съ доходовъ и денежныхъ капиталовъ, а доходъ отъ казенной водки въ семь разъ превышаетъ налоги на промыслы, доходы и денежные капиталы! Вотъ она тайна государственной казны: изъ мелкихъ денежекъ составляютъ милліарды, а крупныхъ кушей, взимаемыхъ съ собственниковъ и капиталистовъ, въ ней почти что совсѣмъ не видно.

Всего налоги даютъ казнѣ 63,7% всѣхъ доходовъ (или изъ 100 р.—63 р. 70 к.). Откуда берутся остальные 36,3%? Изъ этой суммы больше всего даютъ казенныя желѣзныя дороги (474 м. р.), почта (44 м. р.) и телеграфъ (23 м. р.)— всего 541 м. р. или 26,6% всѣхъ доходовъ. Здѣсь тоже народныхъ денегъ не мало, а при дороговизнѣ нашихъ почтовыхъ и желѣзнодорожныхъ сношеній эти доходы отчасти носятъ налоговой характеръ. Остается до полныхъ 100% всего 9,7%, которые приносятъ казнѣ, главнымъ образомъ, ея имущества и капиталы.

Итакъ, подсчитаемъ Изъ каждыхъ 100 р. дохода казна получаетъ: 7 р. 30 к., отъ прямыхъ налоговъ, 56 р. 40 к.

отъ косвенныхъ, 26 р. 60 к. отъ желѣзныхъ дорогъ, телеграфа и почты и 9 р. 70 к. отъ своихъ имуществъ и капиталовъ. Если допустить, что изъ прямыхъ налоговъ и той части доходовъ отъ желѣзныхъ дорогъ и почты, которая носитъ скрытый налоговой характеръ, на долю народныхъ массъ выпадаетъ также не мало, то получимъ, что по меньшей мѣрѣ $^3/_4$ государственныхъ доходовъ вносятся малоимущимъ людомъ.

Теперь посмотримъ, куда идутъ эти народныя деньги? Государственная роспись расходы дѣлитъ по министерствамъ. Мы и здѣсь расходъ подсчитаемъ болѣе надежнымъ способомъ. Возьмемъ прежде всего отдѣльно суммы, которыя затрачиваются на содержаніе чиновниковъ, на армію и флотъ, на судъ и тюрьмы, на взиманіе налоговъ (большая часть смѣты министерства финансовъ идетъ именно на взиманіе налоговъ), на православное духовенство (смѣта синода) и на платежи по займамъ, которые дѣлало правительство для „нуждъ казны“. Вотъ эти расходы;

Армія и флотъ поглощаютъ	23,7%	всѣхъ	расходовъ.
Платежи по займамъ . .	16,6 „	„	„
Содержаніе чиновниковъ .	10,4 „	„	„
Взиманіе податей	5,6 „	„	„
Судъ и тюрьмы	2,4 „	„	„
Православное духовенство.	1,4 „	„	„
Всего .	60,1%	всѣхъ	расходовъ.

Снова тайна государственной казны перестаетъ быть тайной. Изъ 100 р. расхода 60 р. 10 к. идетъ на самые что ни на есть неотложныя нужды народа: на армію и флотъ, на содержаніе чиновниковъ и православнаго духовенства, на выколачиваніе податей, на судъ и тюрьмы, да на платежъ по займамъ! Почти четвертая часть всѣхъ расходовъ тратится на военщину (милитаризмъ), $^1/_{10}$ на чиновниковъ, болѣе $^1/_6$ на уплату долговъ. Но вѣдь это все тѣ расходы, которыми самодержавное правительство поддерживало *свое* существованіе. Милитаризмъ, чиновничество, духовенство, судъ и тюрьма—это тѣ силы, на которыя оно опиралось и которыя оно для сохраненія своей власти надъ народомъ создавало; взиманіе податей доставляло ему средства на содержаніе этихъ силъ, той-же цѣли служили

займы и платежи по нимъ. Мы можемъ, стало быть, сказать, что изъ 100 р. расходовъ самодержавное правительство брало 60 р. 10 к. на свои нужды. Значитъ-ли это, что остальные 39 р. 90 к. (или 39,9% всѣхъ расходовъ) шли на народныя нужды? Посмотримъ:

Расх. по мин. п. сообщ. поглощаютъ	23 %	всѣхъ	расходовъ.
„ „ казенной прод. питей . .	8,6 „	„	„
„ „ минист. народн. просвѣщ.	2,1 „	„	„
„ „ „ торговли и пром.	1,5 „	„	„
Прочіе расходы	2,7 „	„	„
Всего . .	39,9%	„	„

Много-ли изъ этихъ 39,9% идетъ на народныя нужды? Изъ смѣты министерства путей сообщенія значительнѣйшая часть расходуется на казенныя желѣзныя дороги: изъ 477 м. р.—449 м. р., приносятъ же дороги казнѣ дохода 474 м. р.; такимъ образомъ, можно подумать, что казна получаетъ отъ дорогъ чистаго дохода 25 м. р, Но это не такъ; въ число расходовъ по казеннымъ дорогамъ роспись не включаетъ платежей по займамъ, которыя правительство дѣлало для сооруженія дорогъ, а такихъ долговъ имѣется свыше 3 милліардовъ рублей и платить по нимъ однихъ процентовъ приходится болѣе 100 мил. руб. въ годъ. Такимъ образомъ, казенныя дороги, благодаря дороговизнѣ и ошибочности плана ихъ сооруженія, приносятъ казнѣ не прибыль, а убытокъ: въ 1897 г., напр., убытку отъ дорогъ было 55 м, р., въ 1900 г.—75 м. руб., въ 1901 г.—91 м. р. Но правительство не унывало и дороги все строило новыя. Оно дѣлало это, во первыхъ, потому что дороги нужны были ему для болѣе успѣшнаго передвиженія войскъ, а во вторыхъ, потому что все-же онѣ приносятъ казнѣ нѣсколько сотъ милліоновъ рублей валоваго дохода, т.-е. даютъ правительству деньги для оборота. Естественно, поэтому, отнести расходъ на казенныя дороги, если не цѣликомъ, то въ подавляющей его части къ рубрикѣ „взиманіе податей", т.-е. къ тому выжимательному аппарату, который доставляетъ казнѣ деньги. Къ такого сорта расходамъ несомнѣнно относится и расходъ по казенной продажѣ питей, которая, какъ мы гово-

рили, представляетъ ничто иное, какъ скрытый косвенный налогъ *). Оба эти расхода составляютъ 31,6% всѣхъ расходовъ, что вмѣстѣ съ 60,1%, расходуемыхъ самодержавнымъ правительствомъ на свои нужды, составитъ 91,1% всѣхъ расходовъ. Куда идутъ остающіеся 8,9%? Расходъ по министерству торговли и промышленности—это расходъ для нуждъ купцовъ и промышленниковъ; расходъ по министерству народнаго просвѣщенія весьма мало касается широкихъ народныхъ массъ, такъ какъ начальныя школы, въ которыхъ обучаются дѣти рабочихъ и крестьянъ, содержатся большей частью на земскія и городскія, а не на государственныя средства **); остальные расходы (2,7%) расплываются по мелочамъ и на народныя нужды отъ нихъ ничего не остается.

Такимъ образомъ, изъ 100 р. расхода 91 р. 10 к. самодержавное правительство расходуетъ на свои нужды и на добываніе денегъ для удовлетворенія своихъ нуждъ, остальные 8 р. 90 к. расходуются на что угодно—только не на народныя нужды. Отвѣчаетъ-ли дѣйствительность этимъ цифровымъ расчетамъ? Пусть посмотритъ каждый вокругъ себя и провѣритъ, много-ли онъ получаетъ отъ самодержавнаго правительства; удобна и дешева-ли жизнь, достаточно-ли школъ, что дѣлается для улучшенія экономическаго положенія рабочихъ и крестьянства—и онъ убѣдится, что цифры говорятъ правду.

И такъ идетъ изъ года въ годъ. За послѣдніе 10 лѣтъ расходы государства увеличились почти въ 2 раза (въ 1,8 раза): въ 1895 г. они равнялись 1.129.439 м. р., въ 1906 г.— 2.018.676 м. р. На какія нужды увеличивались расходы? По синоду онѣ возросли въ 2,2 раза, по эксплоатаціи желѣзныхъ дорогъ въ 2,9 раза, по казенной продажѣ питей въ 10 разъ, по министерству внутреннихъ дѣлъ (т.-е. на полицію) въ 1,8 раза, на армію и флотъ въ 1,4 раза и на платежи по займамъ въ 1,2 раза. Мы видимъ, что за 10 лѣтъ расходы больше всего увеличивались на все тѣже нужды

*) Доходы отъ казенныхъ дорогъ и винной монополіи приносятъ казнѣ свыше милліарда рублей валовыхъ, т.-е. половину всѣхъ доходовъ.

**) На содержаніе народныхъ училищъ казна тратитъ всего около 4 милліоновъ рублей. Всѣ расходы на народное просвѣщеніе казны, земства и сельскихъ обществъ составляетъ приблизительно около 40 м. руб. въ годъ или *25 коп. на жителя.*

самого самодержавнаго правительства: на армію и флотъ, полицію и духовенство съ одной стороны, и на желѣзныя дороги, винную монополію и платежи по займамъ съ другой.

Расходуя народныя деньги на свои нужды, помышляя только о самосохраненіи, правительство раззорило Россію и возложило на плечи народа тяжелое бремя колоссальнаго долга. Чѣмъ быстрѣе росло сознанье народа, чѣмъ громче заявлялъ онъ о правахъ своихъ, тѣмъ болѣе настоятельной становилась для правительства задача охраны своей безопасности; оно повышало расходы на войско, чиновниковъ, духовенство, полицію, тюрьмы. Росли эти расходы— нужно было думать объ увеличеніи доходовъ; повышая почти изъ года въ годъ налоги, правительство тратитъ огромныя средства на введеніе винной монополіи и постройку желѣзныхъ дорогъ. Но всѣ эти расходы требуютъ новыхъ денегъ: пропасть нуждъ правительства бездонна, а народъ раззоренъ и денегъ не хватаетъ. Правительство прибѣгаетъ къ займамъ, оно одалживаетъ деньги, главнымъ образомъ, у иностранныхъ капиталистовъ. Къ концу 1901 г. долгъ Россіи составлялъ сумму свыше 6 милліардовъ рублей и одни проценты по нему поглощали 250 м. руб. въ годъ. Занимало правительство по всякимъ случаямъ—это и неудивительно, такъ какъ, кромѣ своихъ нуждъ, у него ни на какіе другіе случаи денегъ не было. Больше всего изъ занятыхъ денегъ пошло на сооруженіе желѣзныхъ дорогъ—свыше 3 милліардовъ рублей; затѣмъ одалживались деньги на военные расходы, на выкупную операцію, на ликвидацію старыхъ кредитныхъ учрежденій и т. д. Манджурская авантюра, приведшая къ войнѣ съ Японіей, обошлась Россіи въ 2 милліарда рублей. Конечно, денегъ этихъ у правительства не было (оно еще только надѣялось подзаработать на лѣсныхъ концессяхъ, да на завоеваніи новыхъ земель!), такъ что въ теченіе 1904—1905 г. оно заняло 1.150 м. р., послѣ чего къ началу 1906 года, долгъ Россіи превысилъ 7 милліардовъ рублей, т.-е. оказался, въ три раза больше ежегоднаго бюджета! Но какъ не спасла правительство война, такъ не спасли его отъ краха и новые займы. Смѣта на 1906 г. заключена съ убыткомъ въ 481 м. р., которые можно достать только путемъ займа. Чо кромѣ того въ текущемъ году предстоятъ расходы по платѣ Японіи за содержаніе плѣнныхъ (нѣкоторые опре-

ляютъ сумму этой уплаты въ 200 м. р.), по передвиженію „карательныхъ эспедицій", по вооруженію, „сельской стражи", изобрѣтенной Дурново для укрощенія народа, расходы по военному положенію, на которомъ объявлена почти вся Россія. По самымъ скромнымъ подсчетамъ опредѣляютъ, что правительству надо снова занять 1 милліардъ 200 милліоновъ рублей (1.200.000.000 р.), чтобы покрыть въ текущемъ году неотложные для него расходы, т.-е. расходы на послѣднюю борбу самодержавія съ народомъ. Правительство повело переговоры съ иностранными банкирами и въ началѣ апрѣля на самыхъ тяжкихъ условіяхъ ему удалось заключить заемъ на сумму 843.750.000 рублей. Благодаря этому займу, долгъ Россіи *превысилъ 8 милліардовъ рублей (8.520.000.000 р.), т.-е. за послѣдніе 5 лѣтъ (съ 1901 г.) увеличится почти въ 1½ раза, а въ послѣдніе три года (съ 1904 г.) почти на 2 милліарда рублей.*

Нужно-ли пояснять эти цифры и еще болѣе подробно говорить о томъ, куда ушли народныя деньги? Выкачивая деньги исключительно изъ народнаго кармана, самодержавное правительство тратило ихъ исключительно на себя, раззорило страну, опустошило казну и навязало государству многомилліардный долгъ.

Раззоренный народъ и обанкротившееся государство— вотъ какое наслѣдіе оставляетъ послѣ себя погибающее самодержавіе.

М. Балабановъ.

IX. ВСЕНАРОДНОЕ УЧРЕДИТЕЛЬНОЕ СОБРАНІЕ И ВСЕОБЩЕЕ ИЗБИРАТЕЛЬНОЕ ПРАВО.

Политическая свобода, права, которыми пользуются граждане, опредѣляются *конституціей*, т. е. основными законами государственнаго устройства.

Народная свобода, конституція всегда берется съ бою, завоевывается *революціонной борьбой*. При этомъ возможенъ такой случай: давъ подъ напоромъ революціоннаго движенія обѣщаніе ввести конституцію, самодержавное правительство оставляетъ за собою выработку ея—такая конституція называется *пожалованной*. Но возможно и другое: народъ беретъ самъ въ свои руки писаніе конституціи и дѣлаетъ это черезъ своихъ выборныхъ въ народномъ собраніи. Народное собраніе, вырабатывающее конституцію, учреждающее новые порядки въ государствѣ, называется *Учредительнымъ Собраніемъ*.

Государственная Дума, которая у насъ созвана по законамъ 6 августа и 11 Декабря 1905 г. и 20 февраля 1906 года, не есть Учредительное Собраніе: ей запрещено не только вырабатывать конституцію, но и вообще касаться основныхъ законовъ. Точно также не станетъ она учредительнымъ собраніемъ и въ томъ случаѣ, если ей дадутъ, какъ того нѣкоторые желаютъ, кое-какія „учредительныя функціи“, т.-е. позволятъ касаться не всѣхъ, а только нѣкоторыхъ, менѣе важныхъ основныхъ законовъ.

Учредительное собраніе—это значитъ такое собраніе народныхъ выборныхъ, которое само, своею властью можетъ перевернуть и переустроить всѣ государственные порядки сверху до низу. Такому собранію, и только ему, должны быть подчинены всѣ чиновники, отъ министровъ до са-

мыхъ низшихъ, въ его полномъ распоряженіи должны находиться и войска, и всѣ казенныя средства. Наряду съ нимъ и выше его не должно быть никакой другой власти.

Что-же выгоднѣе для народа—для рабочихъ, крестьянъ, ремесленниковъ, мелкихъ торговцевъ: пожалованная-ли конституція, или конституція, выработанная Учредительнымъ Собраніемъ?

Думать надъ этимъ долго не приходится. Кто вырабатываетъ конституцію, тотъ заботится о томъ, чтобы конституція ограждала его интересы. Если народъ будетъ самъ вырабатывать конституцію, онъ о своихъ интересахъ позаботится. Если-же конституцію напишутъ другіе, то, естественно, они и заботиться будутъ больше объ интересахъ не народа, а своихъ собственныхъ.

Говорятъ, что Учредительное Собраніе тѣмъ плохо, что оно круто порываетъ съ прошлымъ, не сохраняетъ „*исторической преемственности*". Но народъ затѣмъ, вѣдь, и добивается свободы, чтобы порвать съ прошлымъ. Если Учредительное Собраніе сразу искоренитъ всѣ остатки деспотизма, произвола и насилія, если оно сразу откроетъ полный просторъ борьбѣ рабочихъ за свое освобожденіе, сразу избавитъ все мелкое городское населеніе отъ владычества и взяточничества полиціи, сразу высвободитъ крестьянъ изъ цѣпкихъ лапъ помѣщичьей кабалы и дастъ имъ землю, то это для народа не плохо, а хорошо. Стараться сохранить „историческую преемственность" значитъ нечто иное, какъ стараться подольше сохранить всѣ тѣ цѣпи, которыя сковываютъ народъ и которыя онъ хочетъ порвать.

Но, разъ Учредительное Собраніе должно выполнить такое кровное для народа дѣло, то народъ долженъ позаботиться о томъ, чтобы въ этомъ Собраніи засѣдали выборные, которые дѣйствительно сдѣлаютъ то, что народу нужно, выработаютъ конституцію, которая будетъ полезна народу, а не только богатымъ и знатнымъ.

Что-же для этого нужно?

Нужно, прежде всего, чтобы народъ могъ, какъ слѣдуетъ, обсудить свои нужды, столковаться насчетъ того, какъ эти нужды удовлетворить. А для этого нужно, прежде всего, собираться, говорить, писать, печатать, читать книги и газеты. Вотъ почему, еще до того, какъ будутъ выборы въ Учредительное Собраніе, необходима *полная свобода со-*

братій, союзовъ, слова, печати. И нужно, чтобы всякій, радѣющій объ интересахъ народа, могъ говорить, писать и печатать все, что онъ думаетъ, не боясь притѣсненій и преслѣдованій со стороны чиновниковъ и полиціи. Поэтому, всякая *административная расправа* со стороны полиціи, жандармовъ, земскихъ начальниковъ и т. п. должна быть уничтожена. Должны быть отмѣнены и всѣ исключительные законы, вродѣ *усиленной и чрезвычайной охраны* и *военнаго положенія*, которые отдаютъ жизнь и имущество гражданъ въ руки кучки чиновниковъ и генераловъ. *Неприкосновенность личности и жилища* гражданъ прямотаки необходима. Чтобы народъ зналъ, кого выбирать въ Учредительное Собраніе, всякій долженъ имѣть право говорить передъ народомъ о своихъ взглядахъ, о своей *программѣ*. Для всѣхъ партій должна быть полная *свобода агитаціи*. А чтобы народъ могъ выслушать и тѣхъ, кого за отстаиваніе народныхъ интересовъ чиновники запихали въ тюрьмы, ссылку, на каторгу, должна быть немедленно объявлена *полная и всеобщая амнистія* всѣмъ, наказаннымъ за политическіе взгляды, за участіе въ такъ называемыхъ „бунтахъ“ и „безпорядкахъ“, за свои религіозныя убѣжденія и пр. и пр.

Когда всѣ перечисленныя условія имѣются на лицо, тогда народъ можетъ толкомъ обдумать свои нужды и знать, кого слѣдуетъ послать депутатомъ (выборнымъ) въ Учредительное Собраніе для защиты этихъ нуждъ. Но мало знать, надо еще имѣть возможность сдѣлать такъ, чтобы въ выборахъ дѣйствительно сказалась воля народная. Для этого нужно *всеобщее, равное и прямое избирательное право съ тайнымъ (закрытымъ) голосованіемъ.*

Избирательное право должно быть *всеобщимъ*. Нужно, чтобы всѣ, и богатые и бѣдные, и образованные и необразованные, и мужчины и женщины могли участвовать въ рѣшеніи судьбы народа, т. е. своей собственной судьбы. Для этого достаточно имѣть 20 лѣтъ, т. е. такой возрастъ, когда человѣкъ становится уже взрослымъ, и не быть сумасшедшимъ. Противъ всякихъ ограниченій избирательнаго права—повышеннымъ-ли возрастомъ, имуществомъ-ли, образованіемъ, національностью, религіею, осѣдлостью (пребываніемъ на одномъ и томъ же мѣстѣ втеченіе опредѣленнаго времени) или чѣмъ угодно инымъ—нужно бороться.

Всѣ такія ограниченія въ концѣ концовъ ведутъ къ тому, что интересы бѣднаго люда страдаютъ, а богатые и чиновные люди получаютъ льготы.

Надо еще помнить, что для того, чтобы всѣ могли воспользоваться своимъ избирательнымъ правомъ, важно и мѣсто, въ которомъ происходятъ выборы, и время, когда они производятся. Избирательныхъ бюро (комиссій) должно быть такъ много, чтобы никому не было слишкомъ далеко до нихъ, чтобы выборы не заставляли рабочаго человѣка тратить слишкомъ много времени. И время для выборовъ должно быть такое, чтобы не приходилось тратить рабочаго дня. Надо, стало быть, чтобы или выборы назначались въ праздничный день, или, если они назначены въ рабочее время, чтобы всѣ служащіе и рабочіе получали отпускъ съ сохраненіемъ жалованія.

Избирательное право должно быть *равнымъ* для всѣхъ. Каждый человѣкъ долженъ имѣть одинъ голосъ, и никто, ни подъ какимъ предлогомъ, не долженъ имѣть больше одного голоса. Нельзя допускать, напр., чтобы выборы происходили *по сословіямъ*: при этомъ богатыя сословія всегда получаютъ больше голосовъ, чѣмъ бѣдныя. Нельзя допускать, чтобы въ Учредительномъ Собраніи было *двѣ палаты*: при этомъ богатые и знатные господа, засѣдающіе въ верхней палатѣ (напр., въ Государственномъ Совѣтѣ), подавляютъ народныхъ представителей и, слѣдовательно, имѣютъ не равное, а бо́льшее право голоса, чѣмъ народъ, выбирающій депутатовъ. Вся страна должна быть подѣлена *на избирательные округа* съ равнымъ числомъ жителей, и каждый округъ долженъ посылать въ Учредительное Собраніе одного депутата.

Избирательное право должно быть *прямымъ*, т. е. народъ долженъ избирать депутатовъ прямо въ Учредительное Собраніе. Когда выборы не прямые, когда депутатовъ выбираетъ не прямо народъ, а всякіе уполномоченные, выборщики и т. п., то возможны величайшія злоупотребленія. Уполномоченныхъ и выборщиковъ сравнительно мало; ихъ можно и подкупить, и запугать.

Наконецъ, голосованіе должно быть *тайнымъ*, закрытымъ. Начальство и хозяева не должны знать, кто за кого подаетъ голосъ; иначе они будутъ мстить тѣмъ, кто голосовалъ за неугодныя имъ партіи.

Итакъ, весь народъ долженъ имѣть право выбирать, *имѣть активное избирательное право.*

Но точно такъ же всѣ граждане должны имѣть право быть выбранными, быть депутатами, имѣть *пассивное избирательное право.* Народъ самъ ужъ разсудитъ, кто именно пригоденъ для защиты его интересовъ въ Учредительномъ Собраніи. А чтобы и бѣдные граждане могли быть депутатами, надо, чтобы для всѣхъ депутатовъ было назначено *жалованье,* достаточное для безбѣднаго существованія. Только тогда депутаты смогутъ отдавать все свое время работѣ въ Учредительномъ Собраніи и быть независимыми отъ милостей чиновниковъ и хозяевъ.

Депутаты, засѣдающіе въ Учредительномъ Собраніи—не господа, а слуги народа. Надо, чтобы народъ имѣлъ возможность слѣдить за тѣмъ, какъ выполняютъ они порученное имъ дѣло. Поэтому засѣданія Учредительнаго Собранія должны быть *публичными*—въ залѣ должно быть отведено мѣсто для публики; они должны быть *гласными*—въ газетахъ долженъ ежедневно печататься полный отчетъ обо всемъ, что дѣлалось и говорилось въ собраніи. Наконецъ, граждане должны имѣть право доводить до свѣдѣнія депутатовъ свои требованія и желанія: народъ долженъ имѣть право подавать въ Учредительное Собраніе *петиціи,* заявленія, жалобы и т. д.

Только такое Всенародное Учредительное Собраніе устроитъ государственные порядки такъ, какъ нужно народу. Такого Всенароднаго Учредительнаго Собранія и требуетъ *Россійская Соціалдемократическая Рабочая Партія.*

Ф. Данъ.

X. КТО ТАКІЕ СОЦІАЛДЕМОКРАТЫ И ЧЕГО ОНИ ХОТЯТЪ?

Много развелось теперь въ Россіи партій; у всякой своя программа, и каждая что-нибудь обѣщаетъ рабочимъ и крестьянамъ. Трудно во всемъ этомъ разобраться; трудно человѣку, до сихъ поръ не принимавшему участія въ политикѣ, понять, кто другъ, кто врагъ, а кто просто волкъ въ овечьей шкурѣ. Чего хотятъ другія партіи—это указано въ другомъ мѣстѣ нашего „Ежегодника“»; здѣсь же мы постараемся разобрать только, чего добиваются соціалдемократы и кто они такіе?

Едва-ли приходится говорить о томъ, что жизнь съ каждымъ днемъ становится все тяжелѣе для тѣхъ, кто живетъ своимъ трудомъ, что съ одной стороны—растетъ нищета всего народа, съ другой—увеличивается непомѣрная роскошь и богатство тѣхъ немногихъ, кто обладаетъ *собственностью*, капиталами, фабриками, землями, домами. Магазины переполнены товаромъ, а большая часть населенія ходитъ почти-что безъ сапогъ, зимой—безъ теплой одежды; въ мучныхъ складахъ гніетъ хлѣбъ, а люди мрутъ отъ голода; лѣсные дворы доверху завалены дровами, а у рабочаго нѣтъ и лишней щепки, чтобы истопить свою печь; у помѣщика пустуютъ жирныя земли, а крестьянской семьѣ не-на-чѣмъ хлѣбъ высѣять. И чѣмъ дальше, тѣмъ хуже. Рабочіе тысячами, десятками тысячъ гибнутъ отъ непосильной, часто вредной работы, отъ дурныхъ условій жизни, а тѣ, на кого они работаютъ—

„хозяева“—лишь полнѣе набиваютъ свои карманы. Сколько бы рабочій ни надрывался, сколько бы съ помощью его рукъ ни изготовлялось богатствъ, весь доходъ съ нихъ пойдетъ не ему на пользу, *не* на пользу *общества*, а въ *частный* карманъ капиталиста. А тутъ еще частые застои и кризисы въ промышленности; торговля пріостанавливается, фабрики и заводы закрываются, банки лопаются. Масса рабочаго народа оказывается выброшенною на улицу; разоряются и мелкіе фабриканты и торговцы. Крупнымъ капиталистамъ кризисы не страшны: у нихъ есть запасной капиталъ; имъ эти бури нипочемъ; они какъ старые дубы въ лѣсу — пронеслась буря, сломила мелкія деревья, а великанамъ отъ этого только просторнѣе стало. Но, конечно, всего хуже приходится во время кризисовъ рабочимъ, крестьянамъ и мелкимъ ремесленникамъ: они теряютъ и то немногое, что у нихъ было. А кризисы— явленіе неизбѣжное, разъ существуютъ теперешніе, такъ называемые торгово-капиталистическіе порядки. Сейчасъ никто не распоряжается, сколько и какихъ товаровъ надо произвести, чтобы на всѣхъ хватило и лишняго не оставалось. Каждый предприниматель производитъ на свой страхъ и рискъ, заботясь объ одномъ: имѣть побольше выгоды, нажиться поскорѣе, чѣмъ другіе. Цѣна на какой-нибудь товаръ подымается—всѣ предприниматели въ этомъ производствѣ, одинъ передъ другимъ, спѣшатъ произвести побольше этого товара; трудно имъ разсчитать, найдутся-ли покупатели на всѣ товары. И если товаровъ оказывается слишкомъ много, если ихъ некому скупать, то цѣны падаютъ, спросъ прекращается, наступаетъ „кризисъ“ или „застой“. И какъ ни старайся — не избѣжать человѣчеству кризисовъ, не избѣжать переполненія рынка однимъ товаромъ при недостаткѣ или дороговизнѣ въ другихъ, не менѣе необходимыхъ, пока производствомъ будутъ заниматься для частной наживы, пока оно не будетъ управляться самимъ обществомъ, пока цѣлью производства будетъ *торгашество,* а не стремленіе удовлетворить *потребности народа.*

Несовершенства всѣхъ теперешнихъ условій не могутъ не бросаться въ глаза. Давно уже искали люди средствъ, какъ бы измѣнить существующіе порядки, какъ бы сдѣлать жизнь лучше, справедливѣе? Всякій предлагалъ свое; одинъ говорилъ: надо отнять всѣ богатства у имущихъ классовъ и передѣлить ихъ между бѣдными. Но оказывалось, что это рѣ-

шеніе не годится: ужъ не говоря о томъ, что при подобномъ раздѣлѣ, когда неимущихъ въ сотни разъ больше, чѣмъ богатыхъ, на одного человѣка пришлась бы лишь ничтожная часть всѣхъ богатствъ, самый дѣлежъ произвести невозможно. Если дѣлить по справедливой оцѣнкѣ, одному можетъ прійтись холстъ, а другому фабричная труба, одному плугъ, другому земля. Люди сейчасъ приступили бы къ обмѣну, т. е. къ торговлѣ; каждый стремился бы продать подороже, съ выгодой. Смотришь—и вновь выросло бы неравенство; опять у одного, кто поразсчетливѣе было бы имущество, капиталъ, а у другого ничего, кромѣ рабочихъ рукъ.

Другіе возлагали всѣ надежды на управленіе страной, на законы; но какъ бы хороши сами-по-себѣ законы ни были, уничтожить богатство и бѣдность не въ ихъ силахъ. Демократическое государственное устройство много облегчаетъ жизнь, является средствомъ, чтобы добиваться лучшаго будущаго, но пока все общество раздѣлено на два класса—имущихъ или буржуа и неимущихъ или пролетаріевъ, до тѣхъ поръ одними законами не упразднить всего того зла, которое царитъ въ наши дни.

Были, наконецъ, и третьи, которые правильно понимали, въ чемъ корень зла, которые, какъ и соціалдемократы сейчасъ, говорили, что для того, чтобы исчезло богатство и бѣдность, чтобы прекратилось *классовое* неравенство между людьми, для того, чтобы никто не могъ обогащаться на чужой счетъ, и все человѣчество было бы избавлено отъ голодовокъ, кризисовъ, безработицы, разоренiй, для этого нужно уничтожить *частную собственность* и сдѣлать всю землю и всѣ накопленныя богатства—фабрики, магазины, рудники и т. д.—собственностью *общественной*. Еслибъ каждый могъ пользоваться нужными для его ремесла инструментами и машинами, еслибъ земледѣлецъ могъ имѣть необходимую ему землю, никто бы тогда не наживался чужимъ трудомъ и не было бы возможнымъ то использованіе чужого труда, та эксплуатація, которую мы видимъ. Въ теперешнемъ мірѣ у однихъ въ рукахъ находятся капиталъ, фабрики, заводы, земля, т. е. орудія производства, у огромнаго же большинства имѣется лишь рабочая сила. Чтобы какъ-нибудь прожить, надо работать, а работать не-надъ-чѣмъ и не-съ-чѣмъ; приходится итти къ капиталисту-собственнику и наниматься на работу. А что значитъ—наняться? Это значитъ продать свою

рабочую силу, свои рабочія руки хозяину за такую плату, чтобы только не умереть съ голоду. Хозяинъ же, купивъ рабочую силу за гроши, заставляетъ рабочаго нарабатывать ему товару на рубли; и, чѣмъ меньше уплачиваетъ хозяинъ рабочему, чѣмъ большее число часовъ заставляетъ его работать, тѣмъ выше прибыль хозяина, тѣмъ быстрѣе растетъ его капиталъ. Рабочій борется; но капиталистъ не очень-то церемонится съ „несговорчивымъ“,—сейчасъ разсчитываетъ и замѣняетъ новымъ; благо ищущихъ работы пролетаріевъ всегда на рынкѣ вдоволь.

Такъ какъ неравенство, эксплуатація и т. п. дѣлаются возможными именно вслѣдствіе существованія частной собственности, то, чтобы измѣнить жизнь людей къ лучшему, надо прежде всего передать всѣ земли, фабрики, мастерскія, капиталы изъ рукъ частныхъ помѣщиковъ, фабрикантовъ и т. д. въ руки всего общества, т. е. самихъ же рабочихъ: другимъ въ такомъ новомъ обществѣ и не должно быть мѣста. Но вмѣстѣ съ тѣмъ рабочіе эти не будутъ уже теперешними *наемными* рабочими, продающими свою рабочую силу, закабаляющими себя капиталисту, а они будутъ свободными работниками-гражданами, которые, трудясь сами, сами же станутъ распоряжаться всѣмъ добытымъ богатствомъ и сами смогутъ управлять всей жизнью своей родной страны. Частныя хозяйства должны будутъ замѣниться однимъ общимъ громаднымъ народнымъ хозяйствомъ, основаннымъ на совмѣстномъ, товарищескомъ (обобществленномъ) трудѣ. Только тогда, въ такомъ новомъ *коммунистическомъ* или *соціалистическомъ* мірѣ, смогутъ прекратиться нищета и голодовки, которыя происходятъ не потому, что хлѣба или другихъ необходимыхъ для людей продуктовъ не хватаетъ на всѣхъ, а потому, что сейчасъ существуетъ цѣлый классъ людей—помѣщики, предприниматели, купцы,—который пользуется народной бѣдой, надбавляетъ цѣны, если хлѣбъ не уродился, съ умысломъ отправляетъ лишь малое его количество въ голодныя мѣстности, чтобы удобнѣе сбывать его тамъ по дорогой цѣнѣ. Исчезнутъ и страшные, какъ для рабочихъ, такъ и для всего мелкаго люда, кризисы и безработица, вызываемые современнымъ способомъ производства. Для чего служитъ все современное производство? Для торговли. Каждый помѣщикъ, фабрикантъ, каждый ремесленникъ производитъ продуктъ не для *потребленія*, а для *продажи*. Каждый хлопочетъ не о пользѣ

общества, а о выгодѣ своего кармана; отсюда — такая конкурренція и вражда между людьми. Въ коммунистическомъ обществѣ не будетъ мѣста ни конкурренціи, ни торгашеству, такъ какъ люди будутъ производить не для продажи, а для собственнаго потребленія. Все, что будетъ произведено, будетъ считаться общею собственностью; часть добытыхъ общимъ трудомъ богатствъ поступитъ на покрытіе общественныхъ нуждъ, а другую часть работники-граждане подѣлятъ между собой по товарищеской разцѣнкѣ и общему соглашенію. Чѣмъ богаче будетъ все общество, тѣмъ лучше будетъ житься и каждому отдѣльному его члену. Такъ какъ работы будетъ хватать на всѣхъ, то не прійдется другу у друга вырывать куска хлѣба; всякій, кто будетъ трудиться, будетъ не только сытъ, обутъ, одѣтъ, но сможетъ пользоваться и всѣми тѣми удобствами и радостями жизни, которыя сейчасъ доступны лишь богачамъ. Само собой разумѣется, что всякую работу постараются обставить какъ можно здоровѣе и лучше, а такъ какъ трудиться будутъ *всѣ*, то на долю каждаго прійдется вовсе не такъ много работы. Этому же помогутъ и машины, которыя получатъ большое распространеніе, и наука, съ помощью которой усилится власть человѣка надъ природой. Съ исчезновеніемъ частной собственности должно будетъ исчезнуть и дѣленіе людей на *классы:* не будетъ ни богатыхъ, ни бѣдныхъ, ни знати, ни черни, значитъ—прекратится и неравенство. Останется развѣ только неравенство ума или таланта, и, если кто будетъ въ почетѣ у общества, то не потому, что его отецъ былъ богатъ или дѣдушка знатенъ, а потому, что заслуги его велики передъ обществомъ и передъ товарищами-работниками.

Итакъ, чтобы прекратились всѣ современныя несправедливости и бѣдствія—предлагалось: 1) замѣнить частную собственность собственностью общественной или коммунистической, 2) ввести совмѣстный обобществленный трудъ и 3) вмѣсто производства для *продажи* изготовлять продукты для общественнаго и личнаго потребленія.

Какъ ни правильны казались разсужденія мыслителей, предлагавшихъ такого рода переворотъ, какъ ни заманчиво рисовалась жизнь въ коммунистическомъ обществѣ, ихъ предложенія представлялись пустой мечтой. Возможно-ли передѣлать міръ? Измѣнить всѣ порядки, всѣ людскія отношенія? Какими средствами, наконецъ, добиться этой цѣли? На во-

просъ этотъ точнаго отвѣта ни у кого не было. Пробовали взывать къ человѣколюбію государей, пробовали усовѣщевать капиталистовъ и собственниковъ, смягчать ихъ огрубѣлыя сердца разсказами о страданіяхъ народа. Болѣе мягкіе изъ нихъ откликались, жертвовали часть своихъ богатствъ на бѣдныхъ, но нажива и торгашество не прекращались, и жизнь шла своимъ чередомъ. Одни нищали, страдали, трудились, другіе наживались, богатѣли, наслаждались, а новое коммунистическое общество, о которомъ горячо проповѣдывали первые соціалисты, казалось для однихъ—пустой забавой, для другихъ—желанной, но недостижимой грезой.

И тутъ-то раздался мощный голосъ Карла Маркса, показавшій человѣчеству прямой путь, который неминуемо приведетъ его въ царство товарищескаго труда, единенія и равенства. Соціализмъ—не греза, не мечты, какъ думаютъ многіе, а жизненная, реальная *необходимость*. Какъ въ природѣ все подчинено опредѣленнымъ законамъ, такъ и общественной жизнью управляютъ свои особые законы. Недостаточно доброй воли людей, чтобы измѣнить всѣ существующіе порядки и отношенія: нѣтъ—для этого надо, чтобы налицо имѣлись опредѣленныя условія, чтобы сама жизнь въ своихъ нѣдрахъ выростила зачатки новаго строя. Сколько-бы люди ни проповѣдывали о пользѣ, удобствѣ и выгодѣ соціалистическихъ порядковъ, установить ихъ на дѣлѣ было-бы немыслимо, еслибъ не существовало тѣхъ жизненныхъ условій, которыя дѣлаютъ переходъ къ соціалистическому строю мало того, что желательнымъ, но даже *неизбѣжнымъ*. А условія эти, какъ показалъ Марксъ, не только имѣются, но и постоянно растутъ и крѣпнутъ. Напрасно воображаютъ малосвѣдующіе люди, что всѣ хозяйственные порядки, всѣ отношенія людей, законы, права, обычаи разъ-навсегда установлены Господомъ Богомъ. Напротивъ, они очень измѣнчивы; и особенно подвержены измѣненіямъ формы хозяйственныхъ, *экономическихъ* отношеній. Между тѣмъ, именно они—эти экономическія отношенія и, главнымъ образомъ, способъ производства—больше всего вліяютъ на человѣческую жизнь, на людскіе порядки; къ нимъ примѣняются законы, отъ нихъ зависятъ и нравы, и обычаи, и даже образъ правленія въ странѣ. Никакими законами не предпишешь, чтобы человѣкъ не смѣлъ наживаться чужимъ трудомъ, чтобы богатый не угнеталъ неимущаго. Но еслибъ установился соціалистическій строй, еслибъ

ни у одного частнаго лица не было въ рукахъ орудій производства, и всякій могъ самъ получать то, что онъ зарабатываетъ, исчезло бы угнетеніе и прекратилась бы эксплуатація. Если измѣняются способы, какими люди добываютъ себѣ все необходимое для жизни (условія производства), то измѣняются вмѣстѣ съ ними законы, нравы и даже понятія людей *). Это подтверждаетъ вся исторія человѣчества. Поэтому, нестолько важно проповѣдывать пользу соціалистическихъ порядковъ, сколько необходимо знать, въ самомъ-ли дѣлѣ въ окружающей насъ хозяйственной жизни зарождаются уже и сейчасъ соціалистическіе порядки? И если—да, то надо всячески способствовать, чтобы эти зародыши соціализма развивались и крѣпли. Переустроятся экономическія условія—перемѣнится и вся остальная жизнь людей. Напрасно думаютъ нѣкоторые, что, если «такъ было прежде», значитъ—такъ будетъ и въ будущемъ. Во времена далекой древности люди не знали, что такое неравенство, что такое бѣдность, богатство. Имущество, земля—все было общее, все принадлежало не отдѣльнымъ лицамъ, а цѣлому роду. И сейчасъ еще есть дикари, у которыхъ сохранились остатки подобныхъ отношеній! Лишь значительно позднѣе стали болѣе сильные угнетать слабыхъ, отбирать у нихъ въ свою пользу землю, имущество; появилось неравенство, и человѣчество узнало дѣленіе людей на имущихъ и неимущихъ. Много ступеней прошло человѣчество, много перенспытало всякаго рода порядковъ, знавало и рабство, и свободный трудъ, и крѣпостное право, пока не установились въ немъ нынѣшнія капиталистическія отношенія съ ихъ каторжнымъ наемнымъ трудомъ. Несладко жилось и раньше трудовому люду, но никогда не зналъ онъ такого горя, униженій, нищеты и безправія, какой воцарился съ тѣхъ поръ, какъ развелись повсюду фабрики, заводы, т. е. утвердилась такъ называемая крупно-капиталистическая система производства. Что ни день—все большее число людей нищаетъ, разоряется и попадаетъ въ ряды пролетаріата, живущаго продажей своихъ трудовыхъ рукъ; самостоятельный ремеслен-

*) Экономическія условія отражаются даже на мышленіи человѣка, на его воззрѣніяхъ, на его душевномъ складѣ: у богатыхъ людей, у такъ-называемаго буржуазнаго класса, совсѣмъ другіе понятія, вкусы, наклонности, чѣмъ у класса пролетаріевъ. Это явленіе, подмѣченное Марксомъ, очень существенно и играетъ большую роль во всей исторіи человѣчества

никъ—переплетчикъ, слесарь, сапожникъ—не въ силахъ выдержать конкурренціи съ крупно-фабричнымъ производствомъ; онъ бросаетъ свое ремесло, которое его уже не прокармливаетъ, и спѣшитъ на фабрику. Мелкій лавочникъ бьется, бьется, чтобы какъ-нибудь просуществовать возлѣ огромнаго магазина съ зеркальными окнами въ два этажа и многотысячнымъ товаромъ, но въ концѣ концовъ и онъ разоряется и съ затаенной злобой въ душѣ идетъ искать заработка въ тотъ-же ненавистный ему крупный магазинъ. Крестьянинъ, наконецъ, и тотъ ощущаетъ на себѣ гнетъ капитализма; земли у него мало, одной землей не прокормишься, но онъ занимался кустарничествомъ, пока фабрика не забила его товаръ дешевизной своихъ продуктовъ. И крестьянинъ принужденъ бросать свой клочекъ земли, и съ тяжелымъ сердцемъ либо наниматься къ помѣщику, либо спѣшить въ городъ на заработки. Деревня пустѣетъ, народъ нищаетъ, начинаются голодовка за голодовкой. Тысячи безработныхъ, перебивая другъ у друга заработокъ, понижая цѣны на свои рабочія руки, тщетно гоняются за работой. Капиталистамъ же такое положеніе вещей только на-руку—чѣмъ ниже заработная плата рабочихъ, тѣмъ выше ихъ барышъ; чѣмъ скорѣе растутъ ихъ капиталы, тѣмъ сильнѣе и могущественнѣе становятся они сами. Все рѣзче дѣлится міръ на два враждебныхъ лагеря—капиталистовъ-собственниковъ и пролетаріевъ, все больше злобы и ненависти скопляется въ сердцахъ людей.

Не грозятъ-ли подобные порядки, когда нищаетъ весь народъ, богатѣетъ-же только малая кучка собственниковъ, гибелью всему человѣчеству? Нѣтъ,—отвѣтилъ Марксъ,—порядки, которые сейчасъ установились во всѣхъ передовыхъ странахъ, ужасны и несправедливы—въ томъ нѣтъ сомнѣнія, но, разсматривая ихъ, приходится оцѣнивать не одну темную сторону. Есть въ нихъ и кое-что свѣтлое. Что является самымъ существеннымъ, важнымъ условіемъ для перехода въ новый общественный строй? Организація совмѣстнаго, планомѣрнаго труда въ грандіозныхъ мастерскихъ, съ крупными совершенными механизмами, дѣлающими трудъ болѣе скорымъ, болѣе производительнымъ. Но вѣдь это явленіе уже и сейчасъ несомнѣнно существуетъ: какую бы отрасль производства мы ни взяли, всюду замѣчаемъ мы, что цѣлая группа работниковъ сообща производитъ съ помощью машинъ въ фабричномъ заведеніи то,

что прежде отдѣльный человѣкъ—ткачъ, механикъ, прядильщикъ—изготовлялъ своимъ единичнымъ трудомъ у себя на дому. И чѣмъ прочнѣе утверждается машинное производство, чѣмъ больше вытѣсняетъ оно личный, отдѣльный трудъ человѣка, тѣмъ шире распространяется совмѣстная, общественная работа, тѣмъ больше сосредотачивается, централизуется производство. А централизація, сосредоточеніе производства въ однѣхъ рукахъ является необходимымъ условіемъ для введенія соціалистическаго хозяйства. Чтобы общество легче и удобнѣе могло распоряжаться производствомъ, планомѣрнѣе могло вести свое хозяйство, для этого, конечно, требуется, чтобы хозяйство не было разбросаннымъ, разъединеннымъ. Крупно-капиталистическое производство нашихъ дней какъ нельзя лучше исполняетъ эту задачу; не оно-ли соединяетъ въ однѣхъ рукахъ все большее число фабрикъ, заводовъ, мастерскихъ, не оно-ли объединяетъ трудъ земледѣльца и фабричнаго рабочаго, не оно-ли связываетъ городъ съ деревней? Сейчасъ, пока народное богатство соединено въ рукахъ хищниковъ-капиталистовъ, это сосредоточеніе идетъ на пользу только *собственникамъ*, и въ этомъ, конечно, все зло; но вмѣстѣ съ тѣмъ именно въ совершающемся сосредоточеніи богатствъ и орудій производства кроются зачатки будущихъ общественныхъ порядковъ. Въ томъ-то и сила этихъ порядковъ, что мы ихъ не выдумали изъ своей головы, что они не явятся вдругъ, ни съ того, ни съ сего на свѣтъ Божій; нѣтъ—эти новыя формы общежитія десятками лѣтъ подготовляются самой жизнью и вытекаютъ естественно изъ нынѣшнихъ общественныхъ условій. Заслуга Маркса заключается именно въ томъ, что онъ уловилъ въ нашихъ теперешнихъ скверныхъ порядкахъ сѣмена лучшаго будущаго, что онъ показалъ, какъ .сама жизнь, сами хозяйственныя потребности человѣчества ведутъ его неизбѣжно къ соціалистическому строю.

Уже и сейчасъ можно указать кой-какіе зародыши соціалистическихъ порядковъ; напримѣръ—передача въ руки государства хотя-бы такихъ важныхъ сторонъ общественной и хозяйственной жизни, какъ почта, желѣзныя дороги, школы, больницы и т. д. Прежде, нѣсколько сотъ лѣтъ тому назадъ, государство вовсе не считало своей задачей строить школы, заботиться о путяхъ сообщенія и т. п.; теперь это вошло въ его обязанность. Но сейчасъ во главѣ государства повсюду стоятъ представители буржуазіи, и отъ этого дѣло, конечно,

страдаетъ; тогда-же, когда государственная власть будетъ находиться въ рукахъ самого народа, тогда ей такъ-же легко будетъ распоряжаться всѣми сторонами жизни родины, какъ сейчасъ естественно для правительства строить школы и завѣдывать почтой.

Какое же условіе необходимо для осуществленія соціалистическаго строя? Уничтоженіе *частной собственности* на капиталы, землю и другія орудія производства. Но развѣ самъ капиталлистическій міръ коварно не роетъ могилу частной собственности? Смотрите, что дѣлаетъ само капиталистическое производство: съ одной стороны — оно создаетъ совмѣстный обобществленный трудъ, расширяетъ торговлю до размѣровъ общенародной и даже міровой хозяйственной дѣятельности*) съ другой стороны — всѣ барыши, всѣ капиталы оставляетъ по-прежнему въ рукахъ частныхъ собственниковъ; другими словами — производство уже сейчасъ обобществляется, потребленіе же, т. е. раздѣлъ всего добытаго *не регулируется,* не устанавливается обществомъ; тутъ хозяева все еще отдѣльные хищники-капиталисты, а не общество, не самъ народъ. Въ этомъ-то явленіи и кроется все зло и вся неизбѣжность гибели капитализма. Машинное производство даетъ возможность произвести необозримое количество всякихъ товаровъ, но владѣльцы этихъ богатствъ, какъ частныя лица, не въ силахъ разсчитать истинныя потребности общества и, увлекшись погоней за наживой, то и дѣло переполняютъ рынокъ товарами, которыхъ обнищалый, обкраденный тѣми-же капиталистами народъ не въ состояніи у нихъ скупить, хотя бы онъ и очень въ нихъ нуждался. Но, чѣмъ острѣе, чѣмъ серьезнѣе кризисы, крахи банковъ, разореніе фабрикантовъ и безработица рабочихъ, тѣмъ нагляднѣе убѣждается человѣчество, что само общество должно

*) Прежде торговля велась, какъ и сейчасъ въ деревняхъ, самымъ простымъ образомъ: всякій, кто что произвелъ, тотъ и принесъ на рынокъ; и тутъ-же сосѣди другъ у друга купили, обмѣняли свои товары. Теперь торговлей занимаются, какъ извѣстно, не сами производители, т. е. не тѣ, кто добылъ изъ земли или сработалъ товаръ (хлѣбъ, холстъ, кожу и т. д.), а особые люди—купцы или торговцы. Они перевозятъ товары изъ одного мѣста въ другое, то, что добыто въ Россіи переправляютъ въ Америку, то, что произведено въ Англіи, продаютъ въ Китай и. т. д. Такимъ образомъ, они торговыми сношеніями какъ-бы переплетаютъ, связываютъ не только городъ съ деревней, но и страну со страной.

взять въ свои руки производство и заботиться о его планомѣрномъ веденіи, изготовлять такой товаръ и въ такомъ количествѣ, какъ это дѣйствительно нужно. Настанетъ день, когда, послѣ тяжелыхъ невыносимыхъ неурядицъ и хозяйственныхъ потрясеній, передъ человѣчествомъ встанетъ вопросъ: либо погибнуть, либо выйти на новый путь, т. е. перестроить на новый ладъ всѣ хозяйственныя отношенія. И тогда-то общество переступитъ наконецъ порогъ соціализма...

Существуетъ и еще одно обстоятельство, ускоряющее и облегчающее этотъ переходъ: уменьшеніе числа собственниковъ на орудія производства и чрезвычайный ростъ численности рабочаго класса. Общество все рѣзче и рѣзче дѣлится на два противоположныхъ лагеря: на буржуа-собственниковъ и на неимущихъ пролетаріевъ. Прежде между тѣми и другими стоялъ еще цѣлый промежуточный слой различныхъ мелкихъ купцовъ, хозяевъ, ремесленниковъ, лавочниковъ, хозяйственныхъ мужиковъ. Крупно-капиталистическое производство, построенное на конкурренціи, требующее большихъ запасныхъ капиталовъ, большой оборотливости, непрерывно разоряетъ средній классъ, бросая и его въ ряды пролетаріата. Какъ ни тяжело сейчасъ такое положеніе вещей, оно облегчаетъ переходъ къ соціализму: чѣмъ меньше будетъ пауковъ, тѣмъ легче будетъ разорвать ихъ паутину, тѣмъ проще отобрать собранныя, сконцентрированныя въ ихъ рукахъ народныя богатства. Крупно-капиталистическое производство дѣлаетъ, наконецъ, все менѣе и менѣе нужными господъ помѣщиковъ, фабрикантовъ и другихъ предпринимателей; прежде, когда производство велось ремесленнымъ способомъ, хозяинъ былъ нуженъ въ мастерской; безъ него дѣло не шло, — онъ распоряжался, онъ и училъ. А сейчасъ, развѣ владѣльцы фабрикъ управляютъ производствомъ? Да рабочіе своего хозяина подчасъ и въ глаза не видали. Управленіе, распорядки всецѣло лежатъ на наемникахъ — директорахъ, инженерахъ, надсмотрщикахъ, приказчикахъ и т. д. Если бы въ одинъ прекрасный день сразу перемерли всѣ хозяева, производство могло бы ни на минуту не прекратиться; между тѣмъ, если бы рабочіе всего міра хоть на полдня единодушно прервали свою работу, остановилось бы не только производство, но и замерла бы вся жизнь. За примѣромъ недалеко ходить: стоитъ вспомнить бывшія у насъ въ 1905 году всеобщія забастовки.

Итакъ, капитализмъ, помимо своей воли, ведетъ человѣчество къ соціализму, и самъ же облегчаетъ этотъ переходъ...

Все это такъ, скажите вы, но не самъ-же собой совершится этотъ важный переворотъ; кто-нибудь да долженъ будетъ заняться переустройствомъ общества? Кто же именно? Ужъ только не г-да капиталисты и собственники всякаго рода; на нихъ плохая надежда, — имъ очень по сердцу нынѣшніе порядки, и за нихъ они цѣпко держатся. Рабочій классъ? Но вѣдь онъ забитъ, угнетенъ, обезсиленъ! Это вѣрно, но только отчасти. Развѣ вмѣстѣ съ угнетеніемъ, порабощеніемъ и эксплуатаціей не растетъ въ сердцахъ рабочихъ и возмущеніе, ненависть, протестъ противъ своихъ угнетателей? Если капиталистовъ еще можно сравнивать съ пауками, сосущими чужую кровь, то пролетаріевъ ужъ никакъ нельзя назвать безсильными и покорными мухами. Пролетаріатъ силенъ уже тѣмъ, что онъ постепенно организуется процессомъ общаго, совмѣстнаго производства, что сама жизнь воспитываетъ въ немъ чувство товарищества, солидарности, готовности всегда и всюду встать „всѣмъ за одного“... Мы говорили выше, что экономическія условія вліяютъ на душевный складъ людей, создаютъ ихъ понятія, убѣжденія. Трудясь неустанно, создавая всѣ богатства, всѣ блага, которыя украшаютъ жизнь, пролетарій самъ живетъ впроголодь, отказывая себѣ во всемъ необходимомъ; онъ истощаетъ свои силы, онъ губитъ свою молодость, и все для того, чтобы поплотнѣе набить карманъ капиталиста. Съ одной стороны — растетъ безпощадная нищета, съ другой — непомѣрная роскошь... Естественно, что въ сердцахъ рабочихъ закрадывается, вмѣстѣ съ ненавистью къ своимъ угнетателямъ, и опредѣленное желаніе—сбросить оковы капитализма, самимъ трудиться, но самимъ и пользоваться плодами своихъ трудовъ. Идеалъ соціализма безсознательно зарождается и зрѣетъ въ сердцахъ рабочихъ и толкаетъ ихъ на безпощадную борьбу съ капитализмомъ. А тутъ еще совмѣстный трудъ, привычка дѣйствовать сообща, дружно отстаивать общіе интересы — все это воспитываетъ въ рабочихъ новыхъ людей, приспособленныхъ для соціалистическаго общества, гдѣ первое мѣсто будетъ занимать не конкуренція, а солидарность, единеніе людей, умѣющихъ *общую пользу* ставить превыше личной, частной. Примѣромъ являются забастовки рабочихъ,

когда ради общаго дѣла люди добровольно обрекаютъ себя, свои семьи на лишенія, на голодъ, нищету...

Но какъ же пролетаріату добиться соціалистическихъ порядковъ? Какимъ путемъ достичь своей цѣли? Для этого надо, чтобы онъ прежде всего созналъ общность интересовъ *всего рабочаго класса, сорганизовался* и дружно вступилъ въ бой со старымъ міромъ.

Не слѣдуетъ обольщать себя надеждой, что цѣль пролетаріата, какъ-бы ясна, какъ-бы хороша она ни казалась, понятна и желанна для какого-либо другого класса. Пролетаріатъ является единственнымъ классомъ, лишеннымъ собственности; онъ одинъ ничего не теряетъ, „кромѣ своихъ цѣпей“, при переходѣ къ соціализму, а пріобрѣтаетъ, по словамъ Маркса, „цѣлый міръ“... Всѣ остальные классы всячески будутъ препятствовать задачѣ рабочихъ, то насиліями и угрозами, то „сладкими словами“... Не разъ будетъ буржуазія бросать подачки рабочимъ, лишь бы успокоить ихъ, лишь бы заставить забыть о конечной ихъ цѣли. Развѣ не видимъ мы уже и сейчасъ, какъ щедра наша буржуазія на обѣщанія, лишь только раздаются грозныя требованія пролетаріата? Пусть только рабочіе не попадаются на эту удочку! Товарищи! берите, вырывайте изъ рукъ робкія обѣщанія, необдуманно бросаемыя вамъ буржуазіей въ минуты страха передъ вами, но никогда не останавливайтесь на этомъ, никогда не успокаивайтесь! Помните, сама жизнь на вашей сторонѣ,—ваша побѣда въ концѣ концовъ обезпечена!

Теперь мы можемъ отвѣтить на поставленный въ началѣ статьи вопросъ: кто такіе соціалъ-демократы? Соціалъ-демократы—это вы сами, товарищи-рабочіе. Это тѣ рабочіе, которые, вдумавшись въ ученіе Маркса, сознательно примкнули къ обще-пролетарскому освободительному движенію, движенію, охватившему весь міръ, объединившему пролетаріевъ всѣхъ странъ. Соціалъ-демократы—это тѣ рабочіе, которые, тѣсно сомкнувъ свои ряды, смѣло вступили въ борьбу съ капитализмомъ, которые шагъ за шагомъ завоевываютъ для рабочаго класса большія права, лучшія условія жизни, а для всего человѣчества новые и болѣе справедливые порядки. Тяжелый крестный путь предстоитъ рабочему классу, прежде чѣмъ онъ добьется своей завѣтной цѣли, прежде

чѣмъ сломитъ онъ упорство буржуазіи; но утѣшеніемъ ему всегда должно служить сознаніе, что пролетаріатъ борется не только за свое освобожденіе, но и за счастье, за лучшую жизнь всѣхъ будущихъ поколѣній...

А. Коллонтай.

XI. ИСТОРІЯ РОССІЙСКОЙ СОЦІАЛЪ-ДЕМОКРАТИЧЕСКОЙ РАБОЧЕЙ ПАРТІИ *).

Россійская С.-Д. Рабочая Партія, имя которой извѣстно теперь самымъ широкимъ массамъ и которая насчитываетъ въ своихъ рядахъ десятки тысячъ рабочихъ, зародилась давно, во время первыхъ попытокъ чисто-классовой рабочей борьбы. Первые кружки соціалъ-демократовъ сложились въ эпоху, когда подъ ударами исторіи рушились теоріи старыхъ революціонеровъ—землевольцевъ и народовольцевъ, а развитіе капитализма и первыя выступленія рабочаго класса обращали мысль русскихъ революціонеровъ къ тому знамени научнаго соціализма, подъ которымъ съ такимъ успѣхомъ боролись уже рабочіе Западной Европы.

Группа бывшихъ землевольцевъ, разочаровавшаяся въ методахъ старыхъ революціонеровъ и принужденная скрыться заграницу отъ преслѣдованій царскаго правительства, занялась изученіемъ общественнаго развитія Россіи и скоро пришла къ выводу, что только рабочій классъ представляетъ дѣйствительно-революціонную силу и что только организовавшись подъ знаменемъ соціалъ-демократіи можетъ онъ успѣшно бороться

*) Необходимость изложить всю исторію соціалдемократическаго движенія на нѣсколькихъ страницахъ заставила автора ограничить ея передачу лишь внѣшней, фактической стороной. Конечно, внимательное изученіе внутреннихъ условій сформированія партіи и ея соотношенія къ окружавшей ея средѣ много способствовало бы большей яркости и точности историческаго изображенія, но такого рода историческій анализъ по разнымъ причинамъ удобнѣе отложить до болѣе благопріятнаго политическаго момента.

Вѣра Засуличъ. Г. Плехановъ. П. Аксельродъ. Л. Дейчъ.

съ самодержавіемъ за дѣйствительную политическую свободу и съ капиталистами за полное освобожденіе рабочаго класса.

Группа эта сорганизовалась въ 1883 г., причемъ въ составъ ея вошли такіе, теперь общепризнанные, вожди соціалъ-демократіи, какъ Г. В. Плехановъ, П. Б. Аксельродъ, Л. Г. Дейчъ и В. И. Засуличъ,—и приняла названіе: «Группа Освобожденія Труда». Эта группа и должна почитаться родоначальницей россійской соціалъ-демократіи. Ея заслуги передъ рабочимъ классомъ громадны. Воспользовавшись опытомъ западно-европейскаго рабочаго движенія, она приложила къ русскимъ условіямъ ученіе великаго вождя рабочихъ Карла Маркса и выпустила цѣлый рядъ соціалъ-демократическихъ книгъ и брошюръ, посвященныхъ съ одной стороны —борьбѣ съ заблужденіями старыхъ революціонеровъ, съ другой,—обоснованію примѣнительно къ русскимъ условіямъ принциповъ международной соціалъ-демократіи. Она не уставала твердить о необходимости созданія у насъ партіи рабочаго класса и выпустила первую соціалъ-демократическую программу. (Программа эта была напечатана въ первый разъ въ 1884 г. и съ небольшими измѣненіями во второй разъ въ 1888 г.). Первымъ произведеніемъ группы была брошюра «Соціализмъ и политическая борьба» Г. Плеханова, за ней послѣдовали «Наши разногласія» его же и др. Наконецъ, въ 1888 г. группа издала сборникъ «Соціалъ-демократъ», а затѣмъ въ 90-ыхъ г. выпустила еще 3 тома его.

Литературная дѣятельность «Группы Освобожденія Труда» быстро сказалась въ Россіи, несмотря на то, что арестъ въ Германіи организатора группы, Л Г. Дейча, надолго прервалъ ея непосредственныя сношенія съ Россіей. Л. Г. Дейчъ за свою попытку доставить въ Россію первые листы с.-демократическихъ изданій поплатился 16-лѣтней каторгой. Это, конечно, не могло остановить роста с.-демократическихъ идей. Въ Россіи, и прежде всего въ Петербургѣ, появляются отдѣльные сторонники новыхъ взглядовъ, а затѣмъ, въ 85 г. слагается цѣлая группа с.-демократовъ. Они усиленно занялись пропагандой среди рабочихъ и издали 2 №№ первой газеты с.-демократовъ «Рабочій», во второмъ № которой появились статьи Плеханова и Аксельрода.

Такимъ образомъ, къ началу 90-хъ годовъ въ рукахъ революціонеровъ оказывается богатый арсеналъ с.-демократическихъ идей. Налаживаются связи съ рабочими и во мно-

гихъ пунктахъ возникаютъ, пока еще мало оформленныя, организаціи. С.-Демократы работаютъ надъ выработкой пріемовъ агитаціи и пропаганды и по много разъ перестраиваютъ свою организацію, примѣняясь къ задачамъ вовлеченія широкихъ массъ пролетаріата въ активную борьбу съ правительствомъ и капиталистами. Къ этому же времени — къ началу 90-хъ годовъ — относится и широкій по тогдашнимъ временамъ разливъ массоваго рабочаго движенія *). Въ 93—94—95 гг. происходятъ стачки въ Западномъ краѣ, въ Петербургѣ, въ Кіевѣ, въ Иваново-Вознесенскѣ и др. городахъ. Среди рабочихъ усиливается броженіе и волненіе и первыя группы с.-демократовъ всюду принимаютъ самое дѣятельное участіе въ этихъ проблескахъ зарождающейся рабочей борьбы. Къ тому-же времени относится и начало прокламаціонной рабочей литературы. Тогда же, въ процессѣ работы среди волнующихся рабочихъ, создаются первые «Союзы Борьбы за освобожденіе рабочаго класса» въ Петербургѣ и др. городахъ, а заграницей при участіи «Группы Освобожденія Труда» возникаетъ «Союзъ русскихъ соціалъ-демократовъ за границей», занявшійся изданіемъ журнала «Работникъ» и созданіемъ популярной рабочей литературы. Наконецъ, въ 97 г. организуется «Союзъ еврейскихъ рабочихъ въ Польшѣ и Литвѣ», извѣстный подъ именемъ «Бунда».

Всѣ эти организаціи, дѣйствовавшія на основѣ с.-демократическихъ принциповъ, не имѣли еще всѣми признанной программы и тактики. Это заставляетъ организаціи стремится къ объединенію. Въ мартѣ 98 г. собирается первый съѣздъ с.-демократическихъ организацій. Онъ объявляетъ единство партіи и издаетъ манифестъ. Къ сожалѣнію правительству, тщательно слѣдившему уже за своимъ смѣлымъ врагомъ,—рабочимъ классомъ, удается захватить членовъ этого перваго съѣзда Р. С.-Д. Р. П. и такимъ образомъ подорвать первую попытку оформить рабочую партію. Члены съѣзда поплатились 10-лѣтней ссылкой въ Сибирь; но ничто уже не могло остановить широкаго потока с.-демократическаго движенія. Оно ужъ не уживается въ подпольѣ, и въ свѣтъ появляются «марксистскіе» книги и журналы. Въ то же время

*) Изъ предшествовавшихъ событій рабочаго движенія надо отмѣтить стачку 8.000 рабочихъ въ 85 г., заставившую правительство издать законъ 3 іюня 86 г.

растетъ и нелегальная литература: роль прокламаціи все болѣе и болѣе увеличивается, начинаютъ выходить нелегальнымъ путемъ рабочія газеты: «Впередъ», «Наше дѣло»; наконецъ—появляется и «Южный Рабочій», сразу завоевавшій симпатіи широкихъ массъ. Вся Россія покрывается сѣтью комитетовъ, которые живо чувствуютъ свое единство на почвѣ изданнаго первымъ съѣздомъ манифеста. Сама партія усиленно работаетъ надъ выработкой лучшихъ формъ борьбы, все болѣе и болѣе расширяя свои непосредственныя задачи и борясь съ предразсудками и уклоненіями отъ истинно-революціоннаго пониманія марксизма въ своей средѣ. Понемногу партія переходитъ къ руководству рабочимъ классомъ не только въ экономической его борьбѣ, но и въ борьбѣ политической. Часть партіи, не осмысливъ новыхъ условій дѣятельности, не понимая новыхъ задачъ движенія, упорно охраняетъ старые предразсудки узкаго экономизма; она мѣшаетъ нормальному развитію партіи и безсознательно удерживаетъ рабочій классъ на пройденной уже ступени развитія. Становится настоятельной потребностью прежде всего выяснить и очистить отъ постороннихъ примѣсей принципъ с.-демократіи, а затѣмъ, на основѣ опредѣленной, тщательно-выработанной программы, собрать воедино партію. За эту задачу берется новый органъ: «Искра», въ то время какъ старые взгляды отстаиваетъ «Союзъ русскихъ с.-демократовъ заграницей», издающій подъ руководствомъ Мартынова, Акимова и Кричевскаго «Рабочее Дѣло» (журналъ; вышло 13 №, прекратился въ 1902 г.). «Группа освобожденія труда» выходитъ изъ «Союза» и образуетъ для идейной борьбы съ этимъ теченіемъ, получившимъ названіе «экономизма»—сначала «Лигу Революціонной С.-Демократіи», а затѣмъ, вмѣстѣ съ пріѣхавшими изъ ссылки товарищами, Н. Ленинымъ, Л. Мартовымъ и Старовѣромъ, редакцію «Искры». Первый № «Искры» вышелъ въ декабрѣ 1900 г. и съ тѣхъ поръ она издавалась непрерывно до 17 октября 1905 г. (вышло всего 112 №№) [1]). Ея задачей вначалѣ было выработать въ борьбѣ съ «экономистами» истинно соціалъ-демократическую программу и тактику и собрать на ея основахъ партію.

Чѣмъ долѣе издавалась «Искра», тѣмъ сильнѣе привлекала она симпатіи работниковъ соціалъ-демократовъ въ Россіи. Скоро

---

[1]) Въ то же время группа издавала и научный журналъ «Заря» (вышло 4 №№).

стало ясно, что огромное большинство с.-демократическихъ организацій стоитъ на ея точкѣ зрѣнія, а не на точкѣ зрѣнія «экономистовъ». Тогда, на конференціи, составленной изъ представителей наиболѣе крупныхъ организацій Россійской С.-Д. Р. Партіи, избранъ былъ Организаціонный Комитетъ для созыва II съѣзда партіи. Этотъ съѣздъ состоялся заграницей, въ августѣ 1903 г. На съѣздѣ присутствовали представители всѣхъ центровъ россійскаго рабочаго движенія. Онъ принялъ программу партіи, которая съ тѣхъ поръ въ милліонахъ экземплярахъ разнесена по всей Руси, и рядъ тактическихъ резолюцій, опредѣлявшихъ отношеніе партіи къ соціалистамъ-революціонерамъ, къ либераламъ, къ текущимъ задачамъ партіи и тому подобное. Съѣздъ единодушно отвергъ воззрѣнія «экономистовъ», и призналъ центральнымъ органомъ партіи «Искру». Съѣздъ отвергъ федералистическій принципъ организаціи партіи, и на этой почвѣ отдѣлился отъ партіи «Бундъ», существующей съ тѣхъ поръ какъ особая с.-демократическая организація еврейскаго пролетаріата. На этомъ же съѣздѣ среди товарищей, согласно ставшихъ на сторону революціоннаго с.-демократизма «Искры» противъ оппортунизма «экономистовъ», обнаружилось различное пониманіе принциповъ организаціи партіи, т. е. положено было начало тѣмъ разногласіямъ, которыя раздѣляютъ съ тѣхъ поръ партію на такъ называемыя «большинство» и «меньшинство». На сторонѣ «большинства», во главѣ котораго шелъ одинъ изъ редакторовъ «Искры» и авторъ брошюры «Что дѣлать?»—Ленинъ, оказался изъ другихъ редакторовъ Г. Плехановъ, въ то время какъ остальные редакторы—Л. Мартовъ, В. Засуличъ, Аксельродъ и Старовѣръ, къ которымъ скоро присоединился и одинъ изъ руководителей «Рабочаго Дѣла»—Мартыновъ,—стали во главѣ «меньшинства». Съѣздъ большинствомъ избралъ редакцію Центральнаго органа изъ Плеханова, Ленина и Мартова, но послѣдній отказался отъ редакторства, а все «меньшинство» вообще—отъ участія въ выборахъ Центральныхъ Учрежденій партіи. Такимъ образомъ, съ 48 № «Искру» редактировали Плехановъ и Ленинъ. Товарищи, разъѣхавшись со съѣзда, разнесли по организаціямъ вѣсть о разногласіяхъ. Для того, чтобы разрѣшить поставленные этими разногласіями вопросы, обѣ стороны принуждены были аппелировать къ массѣ организованныхъ рабочихъ. Съ этихъ поръ начинается усиленная работа въ широкихъ кругахъ

рабочихъ по пересмотру принциповъ организаціи и тактики.

Подъ вліяніемъ усиливающагося революціоннаго и рабочаго движенія, прилива новыхъ слоевъ рабочихъ въ с.-демократическія организаціи и громаднаго роста значенія и вліянія партіи, разногласія идутъ въ глубь и скоро отъ вопросовъ организаціонныхъ, отъ вопроса, кого считать членомъ партіи, переходятъ къ болѣе широкимъ вопросамъ тактики рабочаго класса, въ періодъ уже развертывавшейся буржуазной революціи. Между тѣмъ, въ Центральныхъ учрежденіяхъ партіи, въ Центральномъ Комитетѣ и Центральномъ Органѣ, произошли перемѣны. Въ цѣляхъ примиренія, Плехановъ—одинъ изъ двухъ редакторовъ «Искры»—рѣшилъ пригласить въ редакцію всѣхъ бывшихъ редакторовъ, стоявшихъ теперь во главѣ «меньшинства». Другой редакторъ—Ленинъ, полагая, что это нарушаетъ волю съѣзда, вышелъ изъ редакціи. Такимъ образомъ, редакція Центральнаго органа оказалась въ рукахъ товарищей изъ «меньшинства». Тогда «большинство» стало стремиться къ созыву новаго съѣзда.

Въ Россіи, на конференціяхъ цѣлаго ряда комитетовъ было выбрано Бюро Комитетовъ большинства, а заграницей подъ редакціей Ленина стала выходить газета «Впередъ», отстаивавшая взгляды большинства на вопросы революціонной жизни. А вопросы выдвигались коренные. Появились первыя ласточки революціи въ концѣ 1904 года, а 9 января 1905 загремѣлъ и громъ. Встали воочію вопросы о роли рабочаго класса въ революціи, объ отношеніи его къ либераламъ, къ политикѣ правительства, къ возстанію, къ временному революціонному правительству—рабочая масса ждала отъ с.-демократіи опредѣленныхъ и единыхъ лозунговъ. По всѣмъ этимъ вопросамъ велась горячая полемика; въ обсужденіе ихъ втянута была сама рабочая масса, и теперь требовалось, чтобы партія на своемъ съѣздѣ сговорилась и сказала свое вѣское слово. Соединенными силами Бюро и Центральнаго Комитета заграницу съѣхались опять представители почти всѣхъ организацій [1]) партіи въ Россіи. Но изъ числа съѣхавшихся заграницу делегатовъ 9 не пожелали присутствовать на съѣздѣ и вмѣстѣ съ представителями «Искры» составили конференцію,

---

[1]) Изъ 34 полноправныхъ организацій съѣхались *выбранные* представители 29. О выборѣ делегатовъ не было извѣстно только отъ 2 организацій.

которую назвали «первой обще-россійской конференціей партійныхъ работниковъ». И на съѣздѣ, и на конференціи, происходившихъ одновременно весной 1905 г., обсуждались важнѣйшіе вопросы революціонной жизни пролетаріата и получили формулировку оба идейныхъ теченія въ партіи. Съѣздъ избралъ Центральный комитетъ и поручилъ ему сорганизовать редакцію новаго центральнаго органа. Газета «Впередъ» была прекращена на 18 №, и новый Центральный органъ партіи, получившій названіе «Пролетарій» поручено было редактировать Ленину. До 17 октября его вышло 25 №№. Конференція же избрала такъ называемую Организаціонную Комиссію и постановила считать своимъ органомъ «Искру». Такимъ образомъ, обособилась и сорганизовалась на почвѣ общепартійной программы фракція «меньшевиковъ».

Въ протоколахъ III съѣзда помѣщенъ подробный отчетъ Центральнаго Комитета, изъ котораго видно, что только Центральный Комитетъ, не считая изданій мѣстныхъ к—овъ и заграничныхъ издательствъ, издалъ въ Россіи свыше милліона экземпляровъ с.-демократической литературы, изъ которыхъ нѣкоторые имѣли свыше 70 страницъ, что всего за годъ имъ было распространено до 300 пудовъ литературы, и что расходы опять одного только Центральнаго Комитета выразился суммою 74.400 руб. въ годъ. Сюда не вошли еще изданія мѣстныхъ комитетовъ партіи и «меньшевистскихъ» центровъ, а между тѣмъ въ одной «Искрѣ» еженедѣльно отмѣчались сотни-тысячъ экземпляровъ мѣстныхъ изданій. Ужъ изъ этихъ цифръ видно, какого распространенія и силы достигла партія къ тому времени.

Между тѣмъ событія шли съ истинно революціонной быстротой, и партія напрягала всѣ силы, чтобъ использовать ихъ съ наибольшимъ результатомъ для дѣла освобожденія рабочаго класса. И въ самомъ дѣлѣ—при первой попыткѣ открытаго выступленія, выразившагося революціоннымъ натискомъ пролетаріата на самодержавіе въ октябрскіе дни, партія пролетаріата проявила передъ лицомъ всего міра свою колоссальную энергію и закрѣпила свое громадное значеніе въ дѣлѣ русской революціи. Не было собранія въ ноябрскіе и декабрскіе дни, не было такого заброшеннаго угла, гдѣ бы не раздавалась рѣчь с.-демократическаго оратора. Широкой волной хлынулъ рабочій классъ подъ красное знамя своей естественной представительницы — Р. С.-Д. Р. П. Во всѣхъ городахъ по-

явились с.-демократическія газеты («Новая Жизнь», «Начало», «Сѣверный Голосъ», «Нашъ Голосъ»,—въ Петербургѣ; «Борьба», «Московская Газета»—въ Москвѣ, «Утро»—въ Нижнемъ, «Кавказскій Рабочій Листокъ», «Схави»—на Кавказѣ и т. д., и т. д.), цѣлый рядъ книгоиздательствъ выпустилъ на рынокъ массу популярныхъ с.-демократическихъ брошюръ.

Красный флагъ рабочей партіи взвился быстро и гордо надъ русской революціей. Въ эту эпоху естественно сгладились существовавшіе въ партіи разногласія и требованіе объединенія стало громко высказываться всѣми работниками партіи. Центральный комитетъ дѣятельно принялся за организацію IV съѣзда партіи. Въ концѣ 1905 г. состоялись двѣ конференціи «большинства» и «меньшинства», на которыхъ обсуждались условія объединенія и было постановлено въ непродолжительномъ времени созвать IV съѣздъ Р. С.-Д. Р. П. Къ этому времени во всѣхъ почти городахъ слились существовавшіе до сихъ поръ отдѣльно комитеты и группы, «большевики» и «меньшевики», а Ц. К. и Организаціонная Комиссія составили Объединенный Ц. К. для руководства практической работой партіи и для созыва съѣзда. Съѣздъ этотъ, недавно имѣвшій мѣсто, состоялъ изъ делегатовъ с.-демократовъ, по такому разсчету, чтобы каждые 300 рабочихъ, входящихъ въ партію, избрали одного делегата *).

Такъ, подъ градомъ преслѣдованій самодержавнаго правительства и нападокъ буржуазіи, росла, крѣпла и развивалась въ неустанной и напряженной борьбѣ партія пролетаріата. Путь ея, залитый кровью мучениковъ-борцовъ за рабочее дѣло, это—постоянное и неуклонное торжество идеи освобожденія рабочаго класса, идеи, развитія которой не можетъ остановить никакая сила въ мірѣ, и въ концѣ этого пути лежитъ свѣтлое царство соціализма.

Ю. Каменевъ.

Для подробнаго ознакомленія съ изложенными выше фактами, могутъ послужить слѣдующія книги:

Для знакомства съ первыми шагами с.-демократическаго движенія:

---

*) Отдѣльныя с.-д. организаціи, стоящія подъ однимъ знаменемъ Р. С.-Д. Р. П. и пославшія своихъ представителей на IV съѣздъ партіи—«Бундъ», «С.-Д. Польши и Литвы», «Латышская С.-Д. Р. Партія».

1) Г. Плехановъ. Русскій рабочій въ революціонномъ движеніи. Изд. «Пролетаріатъ», ц. 15 к.

2) Ст. Д. Кольцова. «Конецъ народной воли и начало с.-д.» въ приложеніи къ книгѣ А. Туна «Исторія рев. движенія въ Россіи», изд. «Библіотеки для всѣхъ», ц. 1 р.

3) Н. Рязановъ. «Группа освобожденія труда». Изд. «Новаго міра», ц. 5 к.

Связной исторіи с.-демократіи въ 90-ые годы нѣтъ. Отдѣльные факты этой эпохи изложены, но часто неправильно подобраны въ книгѣ:

4) В. Акимовъ. «Очеркъ развитія с.-демократіи въ Россіи». Изд. Поповой, ц. 50 к.

XII. ФАБРИЧНОЕ ЗАКОНОДАТЕЛЬСТВО ВЪ РОССІИ.

„Россія—не чета гнилому Западу. И русскіе фабричные законы родились не въ жестокихъ схваткахъ труда съ капиталомъ, какъ это было всюду, а въ головѣ самодержавнаго правительства, проникнутаго человѣколюбіемъ, милосердіемъ и заботливостью о слабыхъ и безправныхъ". Такъ лицемѣрила передъ „братцами-рабочими" самодержавная бюрократія и ея прихлебатели. Рабочіе! Знайте— это ложь: все фабричное законодательство явилось результатомъ упорной борьбы пролетаріата противъ невыносимыхъ условій труда и было вынуждено у правительства и буржуазіи силой организованнаго сопротивленія. Фабричные законы выплывали наружу не тогда, когда этого хотѣло правительство, и не потому, что оно ихъ хотѣло,—ихъ выдавливала сила самого рабочаго движенія. Необузданная эксплоатація труда капиталомъ продолжалась десятки лѣтъ, и „справедливое" и „милосердное" правительство спокойно смотрѣло сквозь пальцы, пока пролетаріатъ не подымался на защиту своихъ интересовъ. Промышленный застой начала 80-хъ годовъ и вызванные имъ стачки и безпорядки привели къ закону 1882 года о работѣ малолѣтнихъ; крупные безпорядки въ 1884 и 1885 году на фабрикахъ Московской и Владимірской губерній— къ закону 1885 года о трудѣ женщинъ и несовершеннолѣтнихъ и закону 1886 года о наймѣ рабочихъ и взаимныхъ отношеніяхъ между фабрикантами и рабочими. Въ маѣ 1896 года разгорѣлась историческая стачка на петербургскихъ фабрикахъ съ требованіемъ сокращенія рабочаго дня,—и появляется законъ 1897 года объ $11^1/_2$ часовомъ рабочемъ днѣ. Бурный 1903 годъ, съ огромными стачками на югѣ и Кавказѣ, привелъ къ ряду фабричныхъ законовъ (объ отвѣт-

ственности предпринимателей за несчастные случаи, о фабричной инспекціи, сверхурочныхъ часахъ, фабрично-заводскихъ старостахъ). И наконецъ, въ историческій 1905 годъ, въ отвѣтъ на грандіозное стачечное движеніе всего пролетаріата, растерянное самодержавное правительство посыпало, какъ изъ рога изобилія, законопроектами по рабочему вопросу (страхованіе отъ болѣзней, несчастій, старости и инвалидности, законопроекты о свободѣ стачекъ и рабочихъ союзовъ, о 10-ти часовомъ рабочемъ днѣ и т. д.). Пока рабочіе терпѣли, законодательство молчало; когда рабочимъ становилось не втерпежъ, и они грозно и громко повѣдывали о своихъ требованіяхъ, законодательный аппаратъ приходилъ въ движеніе и выбрасывалъ фабричные законы. И самодержавное правительство было вынуждено считаться съ рабочимъ движеніемъ, въ видѣ подпольной соціалъ-демократической пропаганды, стачекъ и безпорядковъ, не потому, что оно проникнуто было справедливостью и попеченіемъ о нуждахъ рабочихъ, а потому, что боялось этого рабочаго движенія, потому, что за каждой стачкой, какъ и прусскимъ властямъ, ему мерещилась „гидра революціи“. Чтобы успокоить волну рабочаго неудовольствія, правительство и торопилось *изданіемъ* фабричныхъ законовъ. Безконечные разговоры, происходившіе за стѣнами министерствъ и государственнаго совѣта, съ поразительной ясностью вскрываютъ эту основную политическую пружину, двигавшую фабричное законодательство. Повидимому, что общаго между закономъ 1882 года о дѣтскомъ трудѣ и политическими интересами самодержавнаго правительства? А между тѣмъ оно опасалось того, что дѣти „надломленныя физически и нравственно, легко поддавались воспріятію революціонныхъ ученій“. Законъ 1885 года, по откровенному заявленію того же государственнаго совѣта, вызванъ былъ къ жизни потому, что правительство „озабочивалось изысканіемъ способовъ къ возможному устраненію на будущее время фабричныхъ забастовокъ и безпорядковъ“. Законы 1897 года имѣли въ своей основѣ тѣ же чисто политическіе мотивы. Витте угнетала мысль, что рабочіе „будутъ смотрѣть на этотъ законъ, какъ на вынужденную уступку со стороны правительства требованіямъ рабочихъ“; самодержавный Витте твердилъ, что „причина безпорядковъ не въ продолжительности рабочаго дня, а въ подстрекательствѣ пропагандистовъ“, и потому глубокомысленно заявлялъ, что „сущность

дѣла заключается въ подавленіи этой пропаганды самыми энергичными мѣрами". Та же политическая пружина вызвала и появленіе закона 1903 года объ отвѣтственности предпринимателей. Законъ долженъ былъ явиться „лучшимъ оплотомъ противъ пагубныхъ ученій"; отъ новаго закона ждали „значительнаго уменьшенія успѣха соціалъ-демократической пропаганды".

Но политическіе интересы самодержавнаго правительства тѣсно сливались съ полицейскими. Если фабричные законы матеріальнаго характера должны были воздѣйствовать на политическое настроеніе рабочихъ, какъ масло, вылитое на волны бурнаго моря, то рядъ чисто полицейскихъ мѣръ долженъ былъ казнить рабочихъ за ихъ неблагонадежность. Давая одной рукой пряникъ, правительство другой било рабочихъ въ три кнута. Такимъ чисто полицейскимъ закономъ явилась вся вторая половина закона 1885 года (о взаимныхъ отношеніяхъ), поставившая надъ рабочими чисто полицейскую власть въ лицѣ завѣдывающихъ фабриками и заводами. Уставъ о промышленности обратилъ фабрику въ какой-то дисциплинарный батальонъ. Предоставленныя завѣдывающему права и обязанности по охраненію порядка являлись въ буквальномъ смыслѣ правами и обязанностями полицейскаго участка. Подобно ему, завѣдывающій, снабженный огромной карательной и безконтрольной властью, правитъ рабочими посредствомъ утонченнной паспортной волокиты и разсчетной книжки. И полицейщина проникла почти во всѣ статьи Устава, ошибочно названнаго Уставомъ о промышленности. Тѣмъ же полицейскимъ духомъ проникнутъ и весь законъ 1903 года о фабричныхъ старостахъ. Господа Витте и Плеве открыто признались, что фабричные старосты „нужны прежде всего въ интересахъ наиболѣе правильнаго руководства рабочими". Если-бы кто нибудь усомнился, почему старосты избираются не всѣмъ заведеніемъ, а отдѣльными его частями, то господа министры поясняли, что „извѣстное расчлененіе рабочей массы можетъ оказать существенныя услуги интересамъ общественнаго порядка". И фабричные старосты были превращены въ фабричныхъ дворниковъ! Рѣзкимъ духомъ полицейщины проникнуто и все наше гласное и негласное законодательство о фабричной инспекціи. Органы фабричнаго надзора съ каждымъ годомъ снабжались все новыми полицейскими обязанностями. Основной мотивъ—„инспекція

съ выгодой можетъ замѣнить общую полицію“ (государственный совѣтъ о законѣ 1886 года) — проводился съ такой рѣшительностью, что главное назначеніе инспекціи, по надзору за исполненіемъ матеріальнаго фабричнаго законодательства, отошло на задній планъ. Достаточно вспомнить, какая неблаговидная роль выпала инспекціи по циркуляру 1896 года, обязавшему ее доносительствовать о всякомъ броженіи среди рабочихъ. Полицейскій характеръ фабричной инспекціи завершился, наконецъ, знаменитымъ закономъ 1903 г., окончательно подчинившимъ инспекцію въ служебномъ отношеніи и въ правахъ губернаторамъ и градоначальникамъ. Но всего ярче сказались полицейскія намѣренія самодержавнаго правительства въ его отношеніи къ стачкамъ. Въ тотъ же самый годъ, когда былъ изданъ въ „защиту“ рабочихъ законъ о наймѣ и взаимныхъ отношеніяхъ, правительство издало новый законъ о стачкахъ (1886), усилившій наказанія за нихъ до неслыханной жестокости. Такъ понимало „справедливость“ правительство директора департамента полиціи Плеве. Но жестокія наказанія не помогли дѣлу, и стачки продолжали расти. Не имѣя возможности посадить въ тюрьму десятки тысячъ стачечниковъ, правительство издало секретный циркуляръ 12 августа 1897 г., предписавшій раздѣлываться съ рабочими въ порядкѣ административномъ; полиціи дано было право безъ суда и слѣдствія арестовывать стачечниковъ и высылать ихъ на родину или въ мѣста приписки. Конечно, и грубая полицейская расправа не могла остановить стачечнаго движенія—этого главнаго орудія самообороны рабочаго класса, угнетаемаго капиталомъ и правительствомъ и ясно сознающаго непримиримую пропасть между ними и собой. И самодержавное правительство рѣшило вытѣснить соціалъ-демократическую пропаганду монархистской. Появилась знаменитая зубатовщина, поставившая своей задачей отвлечь рабочихъ отъ „противоправительственной“ пропаганды. Зубатовщина кончилась однако полнымъ крушеніемъ: 9-го января руководимое Гапономъ зубатовское петербургское собраніе фабрично-заводскихъ рабочихъ вынуждено было подъ напоромъ революціоннаго настроенія рабочихъ выступить на путь открытой революціи противъ самодержавія. На развалинахъ зубатовщины правительство Витте и Дурново попыталось насадить новую разновидность—ушаковщину и гапоновщину, (выдавъ для этого послѣ 17 октября 1905 г. Гапону 30000

рублей для петербургскаго собранія!), но и новые провокаторскіе опыты крахнули при громкомъ негодованіи сознательнаго пролетаріата.

Мы видимъ: законы матеріальнаго характера,—тѣ, которые вторгались въ область непосредственныхъ матеріальныхъ интересовъ капитала, продиктованы были правительству мотивами политическими; остальные законы и акты, касавшіеся собственно порядка въ фабричномъ заведеніи, были вызваны чисто полицейскими соображеніями и выполнялись часто полицейскими мѣрами. И тѣ, и другія цѣли—политическія и полицейскія—тѣсно связаны другъ съ другомъ: онѣ заключались въ умиротвореніи и подавленіи революціонной рабочей волны. Короче,—„милосердіе“ и „попеченіе“ скрывались въ необузданномъ желаніи самодержавія сохранить въ своихъ рукахъ всю полноту власти отъ посягательствъ рабочей демократіи.

Правительство вмѣшивалось въ борьбу между капиталомъ и трудомъ, потому что этого требовали его, правительства, политическіе интересы. Фабричные законы полицейскаго характера или мало затрагивали матеріальные интересы капитала, или даже давали ему новое орудіе для эксплоатаціи полицейски-закрѣпощенныхъ рабочихъ. Буржуазія ничего не имѣла противъ полицейскаго фабричнаго законодательства (пока послѣднее не затрагивало кошелька); тѣмъ болѣе, что самодержавное правительство, укрѣпляя свою политическую позицію, тѣмъ самымъ до извѣстной степени укрѣпляло и матеріальную позицію буржуазіи: самодержавіе покоилось частью на помѣщичье-дворянскомъ классѣ, частью на промышленной буржуазіи, и, пользуясь ихъ помощью, оно въ свою очередь поддерживало ихъ. Но фабричные законы въ тѣсномъ смыслѣ слова, ставившіе предѣлъ безграничной эксплуатаціи труда, прямо вторгались въ область прибыли и должны были вызвать со стороны промышленной буржуазіи рѣшительный отпоръ. И буржуазія превосходно использовала въ своихъ интересахъ свое вліяніе и свою близость къ самодержавному правительству. Вліяніе капитала на содержаніе русскихъ фабричныхъ законовъ было огромно. Почти всѣ, если не всѣ, законы разрабатывались при участіи приглашенныхъ правительствомъ представителей торговли и промышленности; при изданіи нѣкоторыхъ законовъ буржуазія приглашалась даже на засѣданія государственнаго совѣта! Въ результатѣ

такой политики, представители капитала, не встрѣчавшіе никакого отпора со стороны неприглашавшихся представителей рабочихъ, получили возможность непосредственнаго воздѣйствія на содержаніе законовъ: законы, вычеканенные подъ такимъ давленіемъ, выходили на свѣтъ съ рѣзкой печатью классовыхъ интересовъ капитала. Къ тому же главные фабричные законы издавались на „временный“ срокъ, чтобы дать возможность правительству отказаться отъ нихъ, если фабриканты станутъ жаловаться на тягость новыхъ законовъ. Но и послѣ изданія законовъ фабриканты не унимались: начиналась ожесточенная кампанія противъ законовъ, фабриканты заходили съ задняго крыльца въ министерство финансовъ и самодержавное правительство поддавалось просьбамъ „отечественной“ промышленности. Издавались либо новые законы, замѣнявшіе собой временные законы, либо сыпались дождемъ циркулярныя „предложенія“ и „разъясненія“; въ результатѣ всѣ сколько-нибудь серьезныя нормы фабричнаго законодательства постепенно обезвреживались,—и отъ закона не оставалось и слѣда. Такъ происходило буквально со всѣми фабричными законами. За шагомъ впередъ слѣдовало десять назадъ. Самодержавное правительство упражнялось въ искусныхъ обходахъ закона, и государственный совѣтъ цинично поучалъ: „такой постепенный и осмотрительный образъ дѣйствій (т. е. всякія изъятія изъ закона административнымъ путемъ) *вѣрнѣе можетъ привести къ преслѣдуемой правительствомъ цѣли, нежели настойчивое примѣненіе предписаній закона*“!!! И законы становились мертвой буквой. Вліяніе капитала сказалось и въ мелочной опекѣ, которой подчинило правительство рабочихъ (подобной опекѣ земскихъ начальниковъ надъ крестьянами), и въ чудовищномъ неравенствѣ наказаній (фабриканты караются обыкновенно незначительнымъ штрафомъ, тогда какъ рабочіе—тюрьмой), и въ томъ, что за самыя серьезныя правонарушенія, имѣющія наибольшее значенія для рабочихъ, не установлено никакихъ наказаній для фабрикантовъ. Эта безнаказанность, сопровождающаяся безсиліемъ фабричной инспекціи въ преслѣдованіи правонарушителей, сдѣлала фабрикантовъ полными господами положенія. Огромное вліяніе фабрикантовъ на правительство привело къ тому, что все наше фабричное законодательство получило значеніе мало рѣшительныхъ и слабыхъ попытокъ къ огражденію жизненныхъ интересовъ рабочаго класса.

И дѣйствительно, что даютъ фабричные законы русскому пролетаріату? Малолѣтніе до 12-ти лѣтняго возраста не принимаются на фабрики (въ изъятіе закона 1882 года правительство до 1890 года допускало къ работѣ 10-ти лѣтнихъ крошекъ!) Ночныя работы 12—15 лѣтнихъ рабочихъ запрещены, денныя не должны продолжаться болѣе 4-хъ часовъ сряду и не долѣе 8 часовъ въ сутки—таковъ былъ законъ 1882 года; но по закону 1890 г. былъ разрѣшенъ шестичасовой ночной трудъ 12—15-лѣтнихъ рабочихъ въ одномъ изъ самыхъ вредныхъ производствъ—стеклянномъ, шестичасовой денной трудъ безъ перерывовъ и девятичасовой, по 4½ час. сряду, въ заведеніяхъ, работающихъ двумя смѣнами. Воспрещеніе ночной работы подростковъ до 17 лѣтъ и женщинъ въ производствахъ прядильно-ткацкихъ, установленное закономъ 1885 года, было подтверждено и закономъ 1890 г., но съ важнѣйшей оговоркой: съ разрѣшенія властей допускается работа подростковъ и женщинъ въ особо-уважительныхъ случаяхъ и при совмѣстной ихъ работѣ съ главами семействъ (законодатель лицемѣрно объяснялъ это изъятіе «соображеніями нравственнаго характера"!!) Ночь стали считать не съ 9 час. вечера до 5 час. утра, какъ прежде, а съ 10 до 4-хъ. По закону 1897 года рабочій день взрослыхъ рабочихъ былъ ограниченъ 11½ часами, признанъ воскресный и праздничный отдыхъ; но правительство съ теченіемъ времени понастрочило столько всякихъ циркуляровъ и разъясненій, что отъ закона не осталось камня на камнѣ. Въ непрерывныхъ производствахъ былъ допущенъ 12-ти-часовой рабочій день,—и правительство издало безконечно-длинный списокъ непрерывныхъ производствъ, не имѣющихъ ничего общаго съ названіемъ. Сверхурочные часы были допущены въ началѣ въ размѣрѣ 120 часовъ въ годъ на человѣка, но правило это было административнымъ путемъ отмѣнено, и производству сверхурочныхъ работъ былъ открытъ безграничный просторъ. Не ограничили сверхурочныхъ работъ и новыя правила 1903 г. Точно также было уничтожено циркулярнымъ путемъ и правило о четырехъ дняхъ отдыха въ мѣсяцъ. Такое же рѣзкое вліяніе капитала сказалось и во всѣхъ другихъ законахъ. По закону 1886 года при фабрикахъ должны быть больницы для рабочихъ по разсчету одной кровати на 100 человѣкъ; на этомъ крайне-неопредѣленномъ правилѣ и построено все законодательство о врачебной помощи, и фабриканты успѣшно приспособились

къ нему, пользуясь правомъ увольнять рабочихъ за заразительную болѣзнь, умолчаніемъ закона объ обязанности оказывать не только медицинскую помощь, но и денежное пособіе за дни болѣзни и т. д. Законъ 1903 г. объ отвѣтственности предпринимателей за несчастные случаи съ рабочими сверху до низу проникнутъ попустительствомъ интересамъ капитала. Подъ вліяніемъ агитаціи промышленниковъ уменьшены размѣры вознагражденія увѣчныхъ, увеличены случаи безотвѣтственности, ограничена область примѣненія закона, не обезпечено исполненіе фабрикантомъ своихъ обязанностей и т. д. Фабрикантамъ предоставлена полная возможность доканать рабочаго и заставить его согласиться на грошевое вознагражденіе за увѣчье. Законъ 1886 г. о наймѣ и взаимныхъ отношеніяхъ между фабрикантами и рабочими наполовину продиктованъ былъ полицейскими соображеніями правительства, наполовину—матеріальными интересами капитала. Законъ предоставилъ фабричной инспекціи свидѣтельствовать, но не измѣнять предлагаемыя фабрикантомъ условія найма и работы,—право, почти не имѣющее для рабочихъ значенія—воспретилъ расплату не деньгами, взиманіе съ рабочихъ платы за врачебную помощь, освѣщеніе и орудія производства, предписалъ расплачиваться съ рабочими одинъ или два раза въ мѣсяцъ.—Это почти все, что даютъ рабочимъ шестьдесятъ слишкомъ статей закона! За то сколько лазеекъ оставлено капиталу, какая огромная власть дана ему надъ рабочими посредствомъ разсчетной и паспортной книжекъ, какія неслыханныя права по увольненію рабочихъ! Фабрикантъ по самому ничтожному поводу можетъ выбросить рабочаго съ фабрики и своей властью расторгнуть договоръ найма—даже за „дерзость или дурное поведеніе рабочаго“; тогда какъ рабочій для уничтоженія договора долженъ обращаться къ содѣйствію суда; да и то, чтобы имѣлся къ тому поводъ, фабрикантъ долженъ быть уличенъ чуть не въ уголовщинѣ. Законъ 1903 года о фабричныхъ старостахъ получилъ такую же капиталистическую окраску: своеобразный полицейскій представитель рабочихъ лишь доводитъ до свѣдѣнія фабриканта о пожеланіяхъ рабочихъ, и требованіе фабричнаго старосты не имѣетъ для предпринимателя никакой обязательной силы.

Такъ устроилась съ фабричными законами буржуазія среди того самодержавнаго правительства, которое дорожило воло-

сомъ на головѣ фабрикантовъ больше, чѣмъ всей головой рабочаго. Проникнутые насквозь интересами капитала, фабричные законы еще ярче проявили свое капиталистическое происхожденіе при примѣненіи ихъ въ жизни. Вѣроятно, теперь нѣтъ страны въ мірѣ, гдѣ бы фабричные законы такъ систематически и хитроумно нарушались на каждомъ шагу фабрикантами, какъ на святой Руси. Безнаказанность правонарушеній конкурируетъ съ наглостью фабрикантовъ и ихъ слугъ. И нигдѣ, какъ въ Россіи, господа фабриканты, въ упоеніи своей чудовищною властью и безправіемъ рабочихъ, не дошли до такихъ выдумокъ, какъ фабрикантскія тюрьмы, куда засаживаютъ провинившихся рабочихъ. А самодержавное правительство не только не призывало фабрикантовъ къ уголовной отвѣтственности за устройство „не относящихся къ числу установленныхъ закономъ мѣстъ заключенія“, но благословило на дальнѣйшіе опыты тюрьмовѣдѣнія (см. циркуляръ Владимірскаго губернатора, № 385, 1902 г.).

Революція 1905 года не внесла серьезныхъ измѣненій въ фабричные законы. Вся масса законопроектовъ застряла въ канцеляріяхъ, встрѣтивъ ожесточенное сопротивленіе со стороны фабрикантовъ. Подъ ихъ воздѣйствіемъ стало мѣняться и содержаніе законопроектовъ къ невыгодѣ рабочихъ. „Свободы“ были окончательно забыты. Преслѣдованіе по дѣламъ о стачкахъ, правда, какъ будто пріостановлено: по крайней мѣрѣ, секретнымъ циркуляромъ 21 Апрѣля 1905 года былъ отмѣненъ знаменитый циркуляръ 1897 года о преслѣдованіи стачечниковъ въ административномъ порядкѣ, а секретнѣйшимъ циркуляромъ министра юстиціи 16 августа 1905 года было предписано судебнымъ учрежденіямъ временно пріостановить уголовное преслѣдованіе по дѣламъ о стачкахъ и самовольномъ оставленія работы (по ст. 51 Уст. Нак. и ст. 1358 и 1358^2 Улож. Нак.) Но эти секретнѣйшіе и наисекретнѣйшіе ходы полицейскаго правительства не помѣшали ему издать во всеобщее свѣдѣніе драконовскія „временныя правила о наказуемости наиболѣе опасныхъ проявленій въ забастовкахъ“ (декабрь, 1905). И буржуазія, та самая, которая въ первые дни революціоннаго пробужденія Россіи во множествѣ докладныхъ записокъ фабрикантскихъ организацій требовала политическихъ свободъ, въ томъ числѣ и свободы стачекъ, теперь въ петиціи министру юстиціи униженно ходатайствовала о точномъ примѣненіи къ забастовщикамъ дѣй-

ствующихъ законовъ и просила „давать законный ходъ дѣламъ о насиліяхъ на фабрикахъ и заводахъ внѣ очереди“!! Буржуазія снова подала руку правительству казней и разстрѣловъ: задушить пролетаріатъ, не дать ему использовать плоды его политической побѣды стало общимъ лозунгомъ „конституціоннаго“ правительства и „конституціонной“ буржуазіи. Послѣднимъ шагомъ умирающаго правительства были временныя правила 4 марта 1906 года о профессіональныхъ обществахъ—жалкая пародія на «свободу» союзовъ. Потомъ и кровью рабочіе достигли, наконецъ, права союзовъ, но какого? Рабочимъ союзамъ не дозволено добиваться улучшенія матеріальныхъ условій труда, накоплять стачечный капиталъ, соединяться въ болѣе широкія областныя или всероссійскія организаціи!

Въ такомъ видѣ застаетъ фабричные законы занимающаяся заря буржуазной свободы. Созданные подъ двойнымъ давленіемъ интересовъ деспотической полицейщины и самодержавной буржуазіи фабричные законы служили, кому угодно, но не рабочимъ. Пролетаріатъ требуетъ фабричнаго законодательства въ объемѣ программы соціалъ-демократической рабочей партіи. Прошлое русскаго фабричнаго законодательства, полное героической борьбы и неслыханныхъ страданій пролетаріата указываетъ ему пути для достиженія своей цѣли. Оно учитъ: фабричные законы появляются на сцену не благодаря милосердію правительства и буржуазіи, а вопреки имъ. Фабричные законы—это уступка, вырванная пролетаріатомъ изъ ихъ рукъ. Фабричные законы не даются, а берутся организованнымъ натискомъ въ видѣ стачекъ и другихъ актовъ борьбы и протеста. Вынужденное на уступки правительство отпечатлѣваетъ на фабричномъ законѣ рѣзкіе слѣды своихъ политическихъ и полицейскихъ интересовъ, а буржуазія, перехватывая приведенный въ дѣйствіе законодательный аппаратъ, отклоняетъ это движеніе въ сторону своихъ матеріальныхъ интересовъ. Самодержавное правительство, ставя непреодолимыя преграды непосредственному воздѣйствію пролетаріата на содержаніе законовъ, втихомолку отворяло двери капиталу. Пролетаріатъ долженъ противопоставить политической власти капитала свою и для этого долженъ добиться парламентской формы правленія со всеобщимъ избирательнымъ правомъ. Пролетаріатъ не можетъ питать никакихъ иллюзій о Государственной Думѣ: сборище буржуазныхъ элементовъ, все „свободолюбіе“ кото-

рыхъ такъ цинично раскрылось въ октябрскіе, ноябрскіе и декабрскіе дни, ничего не можетъ дать и ничего не дастъ пролетаріату. Его интересы въ области фабричнаго законодательства можетъ отстоять и провести въ законѣ одна только соціалъ-демократія. Закулисная исторія русскаго фабричнаго законодательства, матеріалы министерствъ и государственнаго совѣта вскрываютъ все огромное значеніе соціалъ-демократическаго ученія и пропаганды. Рабочіе требовали фабричныхъ законовъ подъ вліяніемъ „преступной соціалъ-демократической пропаганды", какъ говорили министры, и памятникомъ этой „преступности" соціалъ-демократіи явились наши фабричные законы. Вынесенная изъ глубокаго подполья на открытую парламентскую борьбу политическая партія пролетаріата получитъ возможность непосредственно вліять на содержаніе фабричныхъ законовъ и отражать предательское нападеніе на жизнь и счастье рабочаго класса со стороны правительства и буржуазіи.

Но политическая борьба пролетаріата подъ знаменемъ соціалъ-демократіи не можетъ дать ему всей побѣды. Исторія русскаго, а тѣмъ болѣе европейскаго пролетаріата съ непреложностью учитъ, что фабричные законы—только рамки, содержаніе которыхъ заполняется въ жизни самими борящимися сторонами. Фабричные законы имѣютъ для рабочаго класса огромное значеніе, потому что закрѣпляютъ въ правѣ тѣ завоеванія, которыя достигнуты имъ путемъ стачекъ и медленной борьбы съ капиталомъ въ отдѣльныхъ предпріятіяхъ, районахъ или отрасляхъ; они сберегаютъ ему силы, дѣлая ненужнымъ ежедневное завоеваніе разъ достигнутыхъ уступокъ капитала; они возводятъ личное въ общее, частно-правовое въ публично-правовое и защищаютъ это завоеваніе уже не силами отдѣльной грушы рабочихъ, а принудительной властью государства: какъ показали петербургскія событія, фабрикантамъ ничего не стоило отказаться отъ 9-ти часового рабочаго дня, не закрѣпленнаго закономъ. И однако фабричные законы даютъ лишь предѣлъ, дальше котораго не допустима эксплуатація труда капиталомъ. Законъ объ $11^1/_2$ часовомъ рабочемъ днѣ, если бы онъ исполнялся у насъ, обезпечивалъ бы рабочихъ только отъ работы свыше $11^1/_2$ час.; будутъ ли работать на фабрикѣ 8, 9, 10 или 11 часовъ, это опредѣляется борьбой рабочихъ и капиталистовъ. И въ этой экономической борьбѣ противъ капитала за лучшія условія

труда орудіемъ рабочаго класса выступаетъ уже не политическая его организація, а экономическая въ лицѣ профессіональныхъ рабочихъ союзовъ. Съ крикомъ, „да здравствуетъ соціалъ-демократія“ рабочій классъ будетъ повторять „да здравствуютъ рабочіе союзы“. Это они выполняютъ ту мелкую, ежедневную, будничную работу, которая шагъ за шагомъ вырываетъ изъ рукъ капитала человѣческія условія труда, слѣдитъ за исполненіемъ фабричнаго законодательства, стоитъ на стражѣ интересовъ рабочихъ фабрики, диктуетъ ей свои требованія и условія и въ часъ разрыва съ капиталомъ подымается грозной силой десятковъ тысячъ рабочихъ, объединенныхъ въ профессіональный рабочій союзъ.

Партійная политическая борьба и профессіональные союзы— вотъ силы, которыя обезпечатъ пролетаріату необходимые ему фабричные законы. Это—уроки исторіи; пролетаріатъ ихъ уже знаетъ и никогда не забудетъ.

М. Лунцъ.

XIII. СТРАХОВАНІЕ РАБОЧИХЪ.

Со всѣхъ сторонъ говорятъ у насъ о страхованіи рабочихъ; и не просто о страхованіи, а еще о *государственномъ* страхованіи, и ссылаются при этомъ на примѣръ Германіи. Страхованіе, и обязательно государственное, и по германскому образцу, стоитъ въ программахъ всѣхъ буржуазныхъ политическихъ партій, начиная съ торгово-промышленной; государственное страхованіе найдемъ мы и въ программѣ-минимумъ соціалдемократической рабочей партіи.

Такое единодушіе въ требованіи страхованія рабочихъ въ программахъ самыхъ противуположныхъ партій сразу должно показаться подозрительнымъ: да объ одномъ и томъ же ли рѣчь идетъ? одно и то же ли понимаютъ партіи и программы подъ государственнымъ страхованіемъ рабочихъ?—Конечно, нѣтъ, и убѣдиться въ этомъ нетрудно будетъ, разсмотрѣвъ вопросъ съ самаго начала.

Прежде всего, что такое страхованіе само по себѣ?—Можно было бы сказать, что въ денежныхъ дѣлахъ страхованіе—это примѣненіе начала: «всѣ для одного, одинъ для всѣхъ». Это правильная и точно разсчитанная напередъ раскладка между многими (называемыми участниками страхованія) той суммы, которая въ видѣ возмѣщенія убытка, пособія, пенсіи и т. п. выдается одному (застрахованному). Положимъ у насъ на заводѣ 1000 человѣкъ. Машиной убило товарища; женѣ его рабочіе собрали между собой 100 руб,, выдали и дѣло на томъ покончилось. Будетъ-ли это страхованіе?—Нѣтъ еще; это будетъ просто случайная товарищеская помощь. Но если каждый изъ насъ, изъ тысячи рабочихъ,

обяжется дѣлать каждую недѣлю, положимъ, извѣстный взносъ, чтобы изъ собираемыхъ такимъ путемъ денегъ *обязательно* выдавалось пособіе въ случаѣ смерти *каждому* изъ насъ, когда бы и съ кѣмъ бы несчастье ни случилось, — это ужъ будетъ страхованіе. Такое страхованіе будетъ еще называться *взаимнымъ*, такъ какъ здѣсь всѣ взаимно поддерживаютъ другъ друга въ случаѣ несчастья. Но могло бы случиться и такъ: какой-нибудь капиталистъ или компанія капиталистовъ предлагаютъ—пока вы тамъ сговоритесь и устроитесь, дѣлайте лучше намъ свои взносы, а мы въ случаѣ несчастья будемъ выдавать вамъ извѣстную сумму денегъ, въ зависимости отъ величины вашихъ взносовъ, продолжительности ихъ и т. п. условій. Такое страхованіе было бы *частнымъ*.

Государственнымъ страхованіе рабочихъ могло бы быть тогда, если бы рабочихъ страховало государство, какъ теперь страхуютъ своихъ рабочихъ отдѣльные предприниматели. И такъ какъ государству не имѣло бы смысла страховать рабочихъ въ частныхъ страховыхъ обществахъ, оно страховало бы ихъ у самого себя, что по существу, значило бы, что государство, изъ общихъ народныхъ средствъ, обезпечивало бы рабочихъ во всѣхъ тѣхъ случаяхъ, въ которыхъ дѣлаетъ это хотя бы германское страхованіе.

Теперь посмотримъ, что за страхованіе въ Германіи, на которое такъ часто ссылаются. Въ Германіи введено три рода страхованія: 1) отъ несчастныхъ случаевъ, 2) на случай болѣзни и 3) на случай потери способности къ труду и на старость. Подымается уже вопросъ и о четвертомъ видѣ страхованія—страхованія вдовъ и сиротъ, и даже о пятомъ видѣ страхованія—страхованія на случай безработицы, о которомъ мы скажемъ нѣсколько словъ особо.

Германское страхованіе отъ несчастныхъ случаевъ есть не что иное, какъ *взаимное страхованіе предпринимателей* въ дѣлѣ расходовъ, связанныхъ съ вознагражденіемъ пострадавшихъ рабочихъ. По закону предприниматель былъ обязанъ вознаграждать рабочихъ, пострадавшихъ отъ несчастнаго случая на работѣ въ его заведеніи. Такъ какъ несчастные случаи у одного бывали чаще, чѣмъ у другого, одному приходилось сразу платить много, тогда какъ другой цѣлые годы не несъ ни копейки расходовъ по этой статьѣ, то прямой разсчетъ привелъ предпринимателей къ раскладкѣ «убытковъ» по обезпеченію рабочихъ на началахъ взаимнаго стра-

хованія *). *Государственное* во всемъ этомъ дѣлѣ оказалось въ концѣ концовъ только одно: обязанность для предпринимателей учреждать такія общества взаимнаго страхованія. Новый порядокъ оказался выгоднымъ и для рабочихъ: имъ не страшно уже было банкротство предпринимателя, закрытіе фабрики и пр., такъ какъ они имѣли уже дѣло съ товариществомъ предпринимателей цѣлой отрасли промышленности (товарищества организованы по видамъ производствъ).

По правиламъ германскаго страхованія, пострадавшій отъ несчастнаго случая рабочій получаетъ $^2/_3$ своего заработка, если потеря работоспособности была полная; при частичной потерѣ работоспособности пенсія его соотвѣтственно уменьшается; напр., потерявшій $^1/_3$ работоспособности получаетъ $^1/_3$ отъ $^2/_3$ заработка, т. е. $^2/_9$ его и т. п.

Страхованіе на случай болѣзни организовано такъ: еженедѣльно предприниматель удерживаетъ съ рабочаго, при расплатѣ, извѣстную часть заработка (обыкновенно не болѣе 3 коп. съ рубля), которую, вмѣстѣ съ приплатой отъ себя (въ размѣрѣ половины того, что удержано съ рабочаго), передаетъ въ особую кассу, обязанную давать рабочему въ случаѣ надобности: врача, лекарства и денежное пособіе въ размѣрѣ половины его заработка. Пособіе это выдается не дольше, какъ въ теченіе 26 недѣль. Въ случаѣ смерти больного, семьѣ его выдается пособіе на похороны въ размѣрѣ 20-дневнаго заработка.

Такимъ образомъ германское страхованіе на случай болѣзни есть не что иное, какъ *взаимное страхованіе рабочихъ*, съ пособіемъ въ $^1/_3$ отъ предпринимателей. *Государственное* здѣсь—только принужденіе рабочихъ ко взаимному страхованію и возложеніе на предпринимателей обязанности дѣлать вычетъ съ рабочихъ и прибавлять свою треть къ двумъ третямъ страховыхъ взносовъ, платимыхъ рабочими.

Наконецъ, страхованіе на старость и на случай потери способности къ труду (инвалидности), даетъ право рабочему, сдѣлавшему извѣстное число недѣльныхъ взносовъ, на пенсію,

*) У насъ тоже предприниматели страхуютъ рабочихъ въ частныхъ страховыхъ обществахъ, страхуя, въ сущности, себя отъ тѣхъ расходовъ, которые имъ приходится нести при обезпеченіи рабочихъ. Есть и у насъ нѣсколько товариществъ взаимнаго страхованія предпринимателей на тотъ же предметъ, но государственнаго ничего во всемъ этомъ нѣтъ, какъ и въ Германіи.

когда онъ достигаетъ 70-лѣтняго возраста (законная старость!) или когда, до этого возраста, онъ по какой-либо причинѣ лишается возможности зарабатывать болѣе 1/3 обычнаго въ его профессіи заработка. Предприниматель, съ своей стороны, обязанъ за каждаго застрахованнаго рабочаго вносить столько же, сколько вноситъ рабочій; государство же приплачиваетъ къ каждой выдаваемой пенсіи 50 марокъ (25 р.) въ годъ. Только въ этомъ послѣднемъ видѣ страхованія мы находимъ, наконецъ, нѣчто *государственное*—приплату въ 50 марокъ на человѣка въ годъ.

Такимъ образомъ, участіе государства въ германскомъ страхованіи выражается: 1) въ принужденіи рабочихъ дѣлать взносы для взаимнаго страхованія; 2) принужденіе хозяевъ-предпринимателей поддерживать въ извѣстной долѣ взаимное страхованіе рабочихъ и, наконецъ, 3) въ приплатѣ изъ казны къ пенсіямъ инвалидовъ труда и стариковъ, дотянувшихъ до 70 лѣтъ.

Что такое страхованіе, вѣрнѣе—самострахованіе, полезно, можно-ли въ этомъ сомнѣваться? Можно-ли сомнѣваться, что на тѣ десятки милліоновъ, которые собираются ежегодно при этомъ *), можно сдѣлать и, дѣйствительно, дѣлается много полезнаго для рабочихъ? Не слѣдуетъ только обманываться относительно истиннаго смысла того германскаго страхованія, которое совершенно ошибочно называется государственнымъ, и слѣдуетъ знать, что и то страхованіе, о которомъ хлопочутъ наши буржуазныя партіи, будетъ не больше государственнымъ, чѣмъ и германское.

---

*) Въ 1902 г. (послѣдній, за который есть оффиціальные отчеты), напр., приходъ страхованія на случай болѣзни равнялся 226 мил. марокъ (марка=50 коп.), изъ которыхъ рабочіе внесли 151 мил. марокъ; въ страхованіи на старость и инвалидность—210 мил. мар., изъ которыхъ внесено предпринимателями и рабочими по 69½ мил. и государствомъ—38 мил. мар. Страхованіе отъ несчастныхъ случаевъ стоило предпринимателямъ 125½ мил. марокъ. За 18 лѣтъ (1885—1902) страхованія, приходъ составилъ: по страхованію отъ болѣзни 2380 мил. марокъ, изъ которыхъ на долю рабочихъ приходится 1588 мил. По страхованію на старость и инвалидность, дѣйствующему съ 1891 г., за 12 лѣтъ (1891—1902) рабочіе и предприниматели внесли 1818 мил. марокъ и, наконецъ, страхованіе отъ несчастныхъ случаевъ стоило за 1885—1902 г. 1170½ мил. марокъ.

Застраховано было въ 1902 г. отъ болѣзни—10.529.160 челов.; на старость и инвалидность—13.380.600 чел. и отъ несчастныхъ случаевъ—17.582.000 человѣкъ.

Какъ же смотритъ на дѣло и, въ частности, хотя бы на то же германское страхованіе, соціалдемократическая рабочая партія?

Относительно страхованія отъ несчастныхъ случаевъ рѣчи нѣтъ: обязанность вознаграждать рабочихъ, потерявшихъ работоспособность вслѣдствіе несчастнаго случая, лежитъ сейчасъ на предпринимателяхъ и на нихъ и должна остаться. Противъ этого сейчасъ перестали уже спорить сами предприниматели. Тутъ, говорятъ они, связь между несчастнымъ случаемъ и производствомъ ясна, какъ Божій день; вѣдь на комъ, какъ не на предпринимателѣ, лежитъ обязанность чинить машину, въ случаѣ поломки, чинить фабричныя стѣны и пр.—однимъ словомъ, нести такъ называемыя мертвыя издержки производства. Платить за поломанныя руки рабочихъ, за оторванныя пальцы и головы—это тѣ же мертвыя издержки производства: будемъ ужъ платить, но постараемся, конечно, платить какъ можно меньше.

Такія умныя мысли пришли однако несразу въ предпринимательскія головы. Дѣло, конечно, не въ мѣщанскихъ теоріяхъ о мертвыхъ издержкахъ производства, а въ развитіи самосознанія въ рабочихъ массахъ и въ упорной борьбѣ за свои права со стороны организованныхъ рабочихъ. Чѣмъ бы ни утѣшали себя предприниматели, пролетаріатъ требуетъ обезпеченія себѣ изъ той самой прибавочной стоимости, создаваемой его трудомъ, которая остается въ рукахъ предпринимателя капиталиста.

И, когда рѣчь идетъ о несчастныхъ случаяхъ, предприниматели, повторяемъ, уже перестали возражать: связь-де ясна, мертвыя издержки производства требуютъ и пр.—ну, и будемъ ужъ платить.

Однако, рабочимъ не удалось еще добиться вознагражденія за потерю работоспособности въ случаяхъ профессіональныхъ болѣзней. Связь, напр., между омертвѣніемъ челюсти у рабочихъ на спичечныхъ фабрикахъ и условіями производства яснѣе, чѣмъ при многихъ несчастныхъ случаяхъ, и связи этой не рѣшатся, конечно, отрицать и предприниматели, но такой же отвѣтственности, какъ за несчастные случаи, они все же не несутъ: страшно стать на путь, который могъ бы завести очень далеко!

Въ самомъ дѣлѣ: въ современномъ обществѣ рабочій не живетъ для себя, онъ живетъ для работы, для предпринима-

теля; онъ—придатокъ машины, который или ломается сразу (несчастный случай!) или изнашивается постепенно. Въ обыкновенныхъ условіяхъ 12 часовъ изъ 24 (а во многихъ производствахъ 14—16 и 20) принадлежатъ предпринимателю; сверхурочныя работы, ночная работа и пр.—все это для него же; недостатокъ воздуха и свѣта, пыль, вредные газы и испаренія и пр. подтачиваютъ изо дня въ день здоровье по мелочамъ и даютъ тотъ же результатъ — преждевременную смерть,—какой въ другомъ случаѣ даетъ взрывъ парового котла, какая-нибудь шестерня и т. п. Для всякаго безпристрастнаго человѣка это совершенно ясно. И если на обезпеченіе рабочаго, пострадавшаго отъ такъ наз. несчастнаго случая, можно смотрѣть, какъ на мертвыя издержки производства, то что мѣшаетъ причислить къ этимъ издержкамъ производства и обезпеченіе рабочихъ въ болѣзни, на старость, въ случаѣ потери работоспособности и т. д., и возложить эти издержки на предпринимателей? По существу, ничто не мѣшаетъ, кромѣ... одного обстоятельства: сами рабочіе не пришли еще къ сознанію своего права на такое обезпеченіе и не настолько еще организованы, чтобы требовать его осуществленія. Это только вопросъ силы. Но въ программѣ рабочей партіи уже стоитъ: страхованіе рабочихъ во всѣхъ случаяхъ *за счетъ предпринимателей*, а не за счетъ самихъ рабочихъ, хотя бы и съ нѣкоторой приплатой изъ предпринимательскаго кармана, какъ это дѣлается сейчасъ въ Германіи.

Само собою понятно, что всѣ эти виды страхованія должны находиться подъ ближайшимъ контролемъ самихъ рабочихъ.

Что касается приплатъ со стороны государства, какъ это дѣлается въ Германіи при страхованіи на старость и инвалидность, то для нихъ можетъ быть два основанія: или желаніе облегчить предпринимателей, или признаніе за государствомъ *обязанности* обезпечить для своихъ гражданъ минимумъ средствъ существованія, когда они, въ силу тѣхъ или иныхъ причинъ, не въ состояніи уже работать на себя.

До такого сознанія *обязанности* современное буржуазное общество не дошло и, надо думать, и не дойдетъ. Да если бы и дошло, то можно ли говорить, въ самомъ дѣлѣ, объ обезпеченіи кого бы то ни было за счетъ государства, когда громадная доля государственныхъ доходовъ создается сейчасъ косвенными налогами, которые всей своей тяжестью падаютъ на неимущіе классы населенія. Раньше, чѣмъ говорить о го-

государственномъ страхованіи, надо уничтожить косвенные налоги, а при нынѣшнихъ условіяхъ такое страхованіе означало бы просто: взять изъ кармана того же рабочаго и великодушно туда же возвратить. Знайте—дескать, *государство* обезпечиваетъ васъ!

А что же сказать, если изъ тѣхъ же самыхъ косвенныхъ налоговъ великодушное государство захочетъ облегчить тяжесть предпринимателей, возложенную на нихъ участіемъ въ страхованіи рабочихъ?

Нужно сказать еще нѣсколько словъ о страхованіи отъ безработицы.

Тѣ виды страхованія, о которыхъ мы говорили выше, являются, по существу, тоже страхованіемъ отъ безработицы: рабочій лишенъ возможности зарабатывать, вслѣдствіе ли болѣзни, несчастнаго случая, старости,—все равно безработица! Но есть и другія причины безработицы: промышленные кризисы общіе и частичные, сезонная безработица, закрытіе фабрики или завода вслѣдствіе банкротства предпринимателя и пр.

Въ случаѣ промышленнаго кризиса причина безработицы кроется въ условіяхъ самого капиталистическаго производства, и тутъ обязанность прійти на помощь безработнымъ должна лежать на самомъ обществѣ въ лицѣ государства. Господствующіе въ немъ порядки выбрасываютъ рабочихъ на улицу, и не они одни должны нести на себѣ послѣдствія этихъ порядковъ. Тутъ страхованіе можетъ и должно быть государственнымъ, при соблюденіи тѣхъ условій, о которыхъ говорилось раньше.

Иначе обстоитъ дѣло съ безработицей въ случаѣ стачки. Стачка—это одинъ изъ пріемовъ борьбы труда съ капиталомъ. Требовать тутъ чего-нибудь отъ предпринимателей или отъ капиталистическаго государства было бы ужъ прямо странно. Рабочіе тутъ ужъ должны надѣяться только на себя самихъ, и страхованіе отъ безработицы въ случаѣ стачки пока можетъ быть исключительно дѣломъ самихъ организованныхъ рабочихъ.

В. Рыжовъ.

XIV. ПРОФЕССІОНАЛЬНЫЕ СОЮЗЫ И СОЦІАЛИЗМЪ.

Въ „дни свободы“ очень быстро стало развиваться профессіональное движеніе. Ясно намѣтилось стремленіе рабочаго класса къ организаціи своихъ силъ путемъ соединенія всѣхъ товарищей одной профессіи. Тогда за профессіональными союзами стали ухаживать представители разныхъ политическихъ партій, разныхъ общественныхъ группъ. Съ ними стали нянчиться. Именно—нянчиться. Каждая нянька имѣетъ не только свои пріемы воспитанія, но и опредѣленные виды на своего питомца. Нянькѣ нѣтъ дѣла до наклонностей послѣдняго; она заранѣе рѣшила, что онъ будетъ богатымъ купцомъ, важнымъ бариномъ, грознымъ генераломъ.

То-же самое происходитъ около профессіональныхъ союзовъ. Либералы надѣются воспитать тамъ тѣхъ образцовыхъ рабочихъ, которыхъ они никакъ не могутъ найти въ дѣйствительной жизни,—рабочихъ, которые довольствуются малымъ, боятся всякихъ смѣлыхъ шаговъ и паче всего остерегаются самостоятельной рабочей политики. Господа черносотѣнцы думаютъ, что въ профессіональныхъ союзахъ можно воспитать лучшихъ погромщиковъ, а консерваторы хотѣли бы черезъ профессіональные союзы привязать рабочихъ къ себѣ и выбить изъ нихъ духъ свободы. Господа „независимые“ соціалисты пробуютъ создавать союзы, которые должны быть независимы отъ принциповъ, но зависѣть отъ подачекъ господина Витте. Самъ Витте и все его „конституціонное“ министерство тоже хотятъ такихъ профессіональныхъ союзовъ, какими они нигдѣ и никогда не бываютъ. Одни хотятъ свободы, но безъ революціи; другіе—революціи безъ свободы. И все это ищетъ спасенія въ профессіональныхъ союзахъ.

Но какъ ребенокъ очень рѣдко выходитъ тѣмъ, чѣмъ хотѣла бы его сдѣлать нянька, такъ и ухаживаніе за профессіональными союзами мало кого привезетъ къ желаемой цѣли. Профессіональные союзы имѣютъ свои цѣли и свои задачи, которыя навязываются имъ тѣмъ положеніемъ вещей, что это суть союзы наемныхъ рабочихъ одной профессіи, одного цеха въ капиталистическомъ обществѣ.

Здѣсь не мѣсто повторять, какъ происходитъ въ капиталистическомъ обществѣ эксплуатація рабочихъ. Достаточно сказать, что капиталистическое общество стремится понизить уровень благосостоянія рабочихъ, а рабочіе этому противятся. Для того чтобы это сопротивленіе могло имѣть какое-нибудь значеніе, рабочимъ приходится соединять свои силы и отстаивать себя, свою жизнь, свое здоровье, свою умственную и нравственную самостоятельность. Образуются такимъ путемъ союзы рабочихъ—политическіе, профессіональные, для саморазвитія и т. д. Каждый изъ этихъ союзовъ имѣетъ опредѣленную цѣль, а цѣль профессіональныхъ союзовъ—защита профессіональныхъ, правовыхъ и всякихъ другихъ интересовъ рабочихъ одной профессіи.

Защита эта невозможна безъ борьбы съ предпринимателями, т. е. безъ стачекъ. Существуютъ на свѣтѣ добрые люди, готовые доказывать рабочимъ, что стачки для нихъ вредны, и даже высчитывающіе, сколько грошей или копѣекъ рабочіе при каждой стачкѣ теряютъ. Но, несмотря на это, стачки во всѣхъ странахъ становятся все чаще, борьба между рабочими и капиталистами принимаетъ все болѣе острый характеръ. И рабочіе правы. Имъ приходится вычислять не то, что они потеряли отъ стачки, а то, что они потеряли бы безъ стачки. Эта-же потеря часто выражается не только въ рубляхъ и копѣйкахъ, но въ сотняхъ человѣческихъ жизней, въ гибели цѣлыхъ поколѣній, въ умственномъ и нравственномъ одичаніи рабочаго класса.

Задача профессіональныхъ союзовъ—организовать, направлять и руководить этой борьбой рабочихъ противъ предпринимателей. Профессіональный союзъ—школа, гдѣ рабочіе пріучаются дѣйствовать и выступать сообща, солидарно, гдѣ въ единеніи съ товарищами поддерживается бодрость и вѣра въ силы рабочаго союза и надежда на побѣду, гдѣ, наконецъ, подготовляется и самая возможность этой побѣды не только устройствомъ кассъ и всякаго вида взаимопомощи, но

и цѣлымъ рядомъ мѣръ къ умственному и нравственному подъему членовъ союза и къ воспитанію въ нихъ боевого духа, духа протеста противъ несправедливостей современнаго общества.

И въ этомъ смыслѣ профессіональные союзы суть также школы соціализма, не тѣмъ, что они якобы потихоньку, незамѣтно вводятъ уже теперь кусочки соціализма—это все басни господъ буржуа!—а тѣмъ, что они подготовляютъ людей, сознающихъ необходимость соціалистическаго строя и готовыхъ бороться за него до конца.

Д. Кольцовъ.

XV. О ПОТРЕБИТЕЛЬНЫХЪ ОБЩЕСТВАХЪ ВЪ РОССІИ.

Изъ разнообразныхъ формъ пролетарской организаціи кооперативная форма проникла въ Россію чуть ли не первою. Прибалтійскія губерніи, куда раньше всего дошли свѣдѣнія объ англійскихъ и германскихъ потребительныхъ обществахъ, явились первымъ опытнымъ полемъ для экспериментовъ такого рода. Въ 1865 году былъ учрежденъ рижскій „Consum Verein", а за Ригой послѣдовалъ Ревель. Затѣмъ, слѣдуетъ учрежденіе потребительныхъ обществъ въ Петербургѣ, на Кыновскомъ заводѣ въ Пермской губерніи, въ Харьковѣ, Митавѣ, Одессѣ, Либавѣ, Дерптѣ и Варшавѣ.

Изъ всѣхъ этихъ обществъ до сихъ поръ существуютъ только Кыновское въ Пермской губерніи и общество „Меркурій" въ Варшавѣ. Остальныя погибли, во-первыхъ,—вслѣдствіе неблагопріятной политической обстановки: слабымъ обществамъ, дѣйствовавшимъ ощупью и нуждавшимся въ сношеніяхъ другъ съ другомъ, правительство не разрѣшило въ 1870 году съѣзда. Второю причиною неуспѣха потребительныхъ обществъ было насажденіе ихъ интеллигенціей, между прочимъ, и тамъ, гдѣ капитализмъ не образовалъ еще постояннаго фабрично-заводскаго населенія. Третья причина крушенія первыхъ потребительныхъ обществъ кроется въ несовершенствѣ ихъ внутренней организаціи и въ злоупотребленіяхъ лицъ, стоявшихъ во главѣ ихъ. Образцовый для того времени, распространенный и теперь, англійскій (рочдэльскій) типъ потребительныхъ обществъ, распредѣляющій чистую прибыль не пропорціонально вложеннымъ паямъ, а соотвѣтственно величинѣ покупокъ того или другого члена, до сихъ поръ проведенъ не вездѣ. Кромѣ того, русскія потребительныя общества въ неограниченныхъ размѣрахъ оперировали и те-

перь оперируютъ въ кредитъ, что также не рекомендуется рочдэльскимъ уставомъ. Только одно рочдэльское правило о правѣ одного голоса на собраніяхъ, не смотря на количество взятыхъ паевъ, соблюдалось русскими потребительными обществами. Только этимъ они рѣзко отличались отъ капиталистическихъ акціонерныхъ компаній. Но этого было недостаточно для ихъ преуспѣянія.

Н. И. Зиберъ, одинъ изъ лучшихъ и первыхъ учениковъ Маркса, бывшій въ тоже время первымъ теоретикомъ потребительныхъ обществъ въ Россіи, приводитъ еще другія причины неудачи потребительныхъ обществъ: «Изъ разнообразной мозаики уставовъ русскихъ обществъ выступаютъ довольно характерно два неблагопріятныхъ для расширенія ихъ операцій правила: устраненіе сторонникъ покупателей отъ участія въ выгодахъ предпріятія и назначеніе низкихъ продажныхъ цѣнъ. Такое важное нарушеніе теоретическаго требованія и повсемѣстно оправданной практикой мѣры заставляетъ желать нашимъ обществамъ побольше подражанія своему прототипу—рочдэльскому обществу, а также побольше единства и согласія въ дѣлѣ ихъ дальнѣйшаго устройства и совершенствованія» *), Впослѣдствіи, если въ дѣлѣ учрежденія и организаціи потребительныхъ обществъ и замѣчается небольшая перемѣна къ лучшему, то это улучшеніе обратило на себя вниманіе замѣчающаго все хорошее правительственнаго ока. Потребительнымъ обществамъ было крайне трудно открываться. На хлопоты требовались годы, въ теченіе которыхъ учредители успѣвали уѣхать изъ даннаго города или даже умереть. Уставы, вырабатываемые учредителями въ демократическо-кооперативномъ духѣ и посылаемые въ Петербургъ, возвращались послѣ долгихъ блужданій по канцеляріямъ съ большими купюрами, израненные словно воины.

«Нормальный» уставъ потребительныхъ обществъ, опубликованный въ 1897 году, правда, немного сократилъ формальности по хлопотамъ: съ того времени разрѣшеніе потребительныхъ обществъ стало зависѣть не отъ министровъ, а отъ губернаторовъ; но организацію русскихъ потребительныхъ обществъ этотъ уставъ едва ли улучшилъ. Въ немъ есть отступленія въ сторону ухудшенія даже отъ стараго рочдэльскаго типа. Число паевъ не ограничено, полагаются проценты

*) Н. Зиберъ. Потребительныя общества. Кіевъ, 1869 годъ, стр. 74.

на паи; частыя общія собранія членовъ, являющіяся характерными для духа рочдэльскаго устава, отчасти замѣнены собраніями уполномоченныхъ. Чисто русскій институтъ порожденный боязнью правительства многолюдныхъ собраній!

Тѣмъ не менѣе и въ Россіи замѣчается, если не качественный, то количественный ростъ потребительныхъ обществъ. Мѣстами фабрично-заводская и желѣзнодорожная администраціи содѣйствовали открытію заводскихъ и желѣзнодорожныхъ обществъ, чтобы поставить ихъ въ зависимость отъ себя. На континентѣ западной Европы въ серединѣ прошлаго столѣтія, въ моментъ развитія капитализма, замѣчалось такое же явленіе. Фабриканты, открывавшіе прежде заводскія лавки, стали ихъ называть потребительскими, прикрывая капиталистическую сущность демократическимъ названіемъ. Однако, оружіе, позаимствованное ими у великаго соціалиста Роберта Суэна, пущенное въ ходъ для эксплуатаціи рабочаго класса, обратилось противъ нихъ. Рабочіе скоро совершенно освободили потребительскія лавки отъ вліянія фабрично-заводскихъ администрацій. Такую же борьбу съ администраціей мы наблюдаемъ въ Россіи, въ частности—въ Сормовскомъ (Нижегородской губ.) заводскомъ обществѣ, въ пользу котораго М. Горькій пожертвовалъ недавно 15,000 рублей, и въ Пермскомъ желѣзнодорожномъ обществѣ потребителей.

Обращаясь теперь къ цифрамъ, мы видимъ, что въ Россіи въ началѣ 1905 года насчитывалось 996 потребительныхъ обществъ: 178 фабрично-заводскихъ, изъ нихъ 90 пермскаго типа (т. е. при рудникахъ и копяхъ Пермской губерніи), 33 желѣзнодорожныхъ, а остальныя являются по большей части деревенскими. Въ общемъ всѣ эти потребительныя общества насчитываютъ до 300,000 членовъ, что съ семьями составляетъ около 1 милліона лицъ, группирующихся вокругъ обществъ. Половина этого числа приходится на долю фабрично-заводскихъ и желѣзнодорожныхъ рабочихъ, а второе мѣсто занимаютъ крестьяне. Крупнѣйшими обществами являются: Пермское желѣзнодорожное, насчитывающее до 12,000 членовъ и нѣсколько больше годовыхъ заборщиковъ или подписчиковъ и продающее въ годъ почти на 2 милліона рублей разныхъ товаровъ *). Путиловское съ 2,400 членами и 12,000

*) Въ послѣднее время «Пермскія губернскія вѣдомости» отъ 24-го января 1906 года самымъ гнуснымъ образомъ, обвиняютъ желѣзнодорож-

постоянныхъ подписчиковъ **). Сормовское (оно недавно закрыто правительствомъ) съ 2,500 членовъ и 7,700 подписчиковъ. Въ Харьковѣ, кромѣ этого общества, есть еще другое, интересное тѣмъ, что оно открыто недавно «Харьковскимъ обществомъ взаимопомощи», насчитывающимъ 2,000 членовъ.

Наибольшимъ количествомъ потребительныхъ обществъ обладаютъ, за немногими исключеніями, губерніи съ развитою фабрично-заводскою промышленностью: Пермская, гдѣ всего 100 обществъ, Екатеринославская—«русская Бельгія», гдѣ ихъ 36, Петербургская съ 28 обществами, Вятская съ 25, Московская съ 23, Кіевская съ 18, Лифляндская съ 17, Курляндская съ 16, Владимірская съ 16, Варшавская съ 15, Саратовская съ 14 и Петроковская съ 12 потребительными обществами.

Многія общества Варшавской и Петроковской губерній возникли въ послѣдніе годы, чему до нѣкоторой степени содѣйствовала пропаганда извѣстнаго польскаго марксиста Л. Крживицкаго, книга котораго о потребительныхъ обществахъ была издана въ 1903 году обществомъ потребителей служащихъ Варшаво-вѣнской желѣзной дороги.

До 150 потребительныхъ обществъ примыкаютъ къ «Московскому союзу потребительныхъ обществъ», дѣлая черезъ него закупки оптомъ. Этотъ союзъ издаетъ, кромѣ того, органъ: „Союзъ потребителей“ въ Москвѣ.

Изъ всего количества потребительныхъ обществъ въ Россіи только 34 общества обладаютъ 47 производительными отдѣленіями,—по большей части пекарнями, затѣмъ мастерскими обуви и готоваго платья, паровыми мельницами, квасными, бойнями, колбасными, столовыми и чайными.

256 потребительныхъ обществъ, давшихъ о себѣ свѣдѣнія за 1903 годъ ассигновали на благотворительность 19,407 р., а на образованіе 2,977 р. Кромѣ Пермскаго и Владикавказскаго желѣзнодорожныхъ обществъ, ассигнующихъ ежегодно для начала довольно значительныя суммы на образованіе дѣтей своихъ членовъ, отмѣтимъ еще слѣдующія: Потребительное общество служащихъ при рудникахъ Алмазнаго каменноугольнаго общества (Екатеринославской губ.) отчислило

ное общество потребителей въ снабженіи «товарищей» оружіемъ и чуть ли не въ стремленіи организовать вооруженное возстаніе.

**) Подписчики или заборщики—это тѣ покупатели, которые, въ силу дефектовъ устава, не участвуютъ въ управленіи дѣлами общества.

въ 1903 г. 375 рублей на столовую и чайную. Путиловское—1,975 рублей на богадѣльню, потребительное общество служащихъ Екатерининской желѣзной дороги ассигновало 872 р. на благотворительносгъ, Богословское (Пермской губ.)—200 р. на народную читальню, Полоцкое „Согласіе"—200 руб. на благотворительность и т. д.

Бываютъ случаи, когда отчисленія изъ чистыхъ прибылей идутъ на неподходящія цѣли (напримѣръ, на постройку церквей), но наше дѣло своимъ вмѣшательствомъ направить эти средства въ надлежащее русло. Вмѣсто того, чтобы съ пренебреженіемъ смотрѣть на эту организацію рабочаго классса, мы должны помогать сознательнымъ рабочимъ въ ихъ борьбѣ съ различными администраціями, опекающими потребительныя общества. Безъ нашей помощи не должны они обходиться и при измѣненіи уставовъ, которые очень желательно перекроить на бельгійскій ладъ. Гентскій соціалистическій типъ потребительныхъ обществъ, являющійся усовершенствованіемъ рочдэльскаго, очень подойдетъ къ Россіи, когда она окончательно освободится отъ абсолютизма, ибо расчитанъ на крайне бѣдное населеніе, обращаетъ большое вниманіе на накопленіе запаснаго недѣлимаго фонда, уничтожаетъ всякій процентъ на паи и содѣйствуетъ другимъ формамъ пролетарской организаціи.

Я не буду больше останавливаться на русскихъ потребительныхъ обществахъ. Скажу только, что вообще исторія ихъ довольно печальна. Для знакомства съ образцовыми потребительными обществами я могу рекомендовать свою книгу: „Формы рабочаго движенія", а изъ переводныхъ—брошюры соціалъ-демократовъ Каутскаго и Бертрана (съ обстоятельнымъ предисловіемъ товарища Кольцова), Эльма, Вандервельда и книгу Бэатрисы Веббъ.

В. Тотоміанцъ.

XVI. ПЕРВОЕ МАЯ.

Весна—обновленіе природы. Нѣтъ существа на землѣ, которое хоть въ какой-нибудь степени не чувствовало бы на себѣ обаянія весны. Оковы льда и запачканый бѣлый саванъ снѣга сбрасываются долой съ омертвѣвшей земли: она оживаетъ, дышетъ, поетъ и одѣвается въ зеленый цвѣтъ—цвѣтъ надежды. Подъ лаской солнца молодѣетъ все живое и удвоенно жаждетъ жить, радоваться и любить.

Левъ Толстой начинаетъ свой знаменитый романъ «Воскресенье» съ картины весенняго воскресенья природы. И радости вновь просыпающейся жизни онъ противопоставляетъ угрюмую искусственность быта людей. Не только земля, густо убитая каменьями, не производитъ ни травки, ни цвѣтка на улицахъ городовъ, но и души человѣческія, забросанныя тяжелыми заботами, задавлены у однихъ гнетущею нуждою, у другихъ пыльнымъ, мертвымъ формализмомъ, у третьихъ оголтѣлой жадностью, и нѣтъ въ нихъ мѣста для искренней радости, для братскихъ чувствъ, для человѣческаго счастья. Весна проносится гдѣ-то далеко отъ нихъ. Громадное большинство жителей городовъ не переживаютъ ее въ своемъ сердцѣ,—они слишкомъ заняты своей проклятой „службой“ разнаго рода; и развѣ только какая-то глухая тоска ущемитъ за сердце несчастнаго каторжанина капиталистической культуры, когда онъ случайно, между дѣломъ, замѣтитъ разливающуюся въ природѣ радость бытія. Тѣ, кто обладаютъ большимъ досугомъ стараются на короткое время вырваться изъ каменныхъ стѣнъ городовъ и отдать дань веснѣ на «лонѣ природы“. Мѣщанскія семьи выѣзжаютъ праздновать старое мѣщанское первое мая въ чахлые пригородные парки и рощи, устраиваютъ пикники, маевки и забрасываютъ молодую зеленую

траву сальными бумажками, объѣдками, корками и пустыми бутылками. Но тщетно притворяются они веселыми. Канцелярія, контора, прилавокъ зовутъ ихъ назадъ къ ихъ вѣчному рабству. А дымящіяся фабрики, полные лязга и грохота заводы, копотью закрываютъ голубое небо, заслоняютъ солнце... И не снять несчастному человѣчеству со своего изнуреннаго тѣла ледяныхъ оковъ эксплуатаціи и грязнаго савана нищеты.

Въ прошедшихъ вѣкахъ, какъ и въ близкую къ намъ эпоху, подымались отъ времени до времени люди великаго ума и сердца, мучительно воспринимавшіе все то нелѣпое страданіе, которое люди причиняютъ другъ другу, все безуміе вражды между ними, всю преступность наглой роскоши кучки тунеядцевъ, весь ужасъ безправнаго труда, пренебреженія и вѣковѣчнаго недоѣданія огромнаго большинства людей. И когда годъ, совершивъ свой кругъ, вновь приводилъ къ веснѣ и раздавалась пѣсня проснувшейся земли,—эти люди съ тоскою задавали вопросъ: когда же придетъ весна для людей, когда же засіяетъ солнце свободы и счастья, когда же зазеленѣютъ надеждой измученныя людскія сердца?.. И глухимъ стономъ, смѣшаннымъ съ проклятіями, темныя эксплуатируемыя массы вторили этому страшному вопросу.

Но теперь наши весны стали веселѣе; съ каждой изъ нихъ приближается срокъ наступленія великой человѣческой весны. Когда трещитъ и ломается ледъ на рѣкахъ и рѣчкахъ, слышится также трескъ стѣнъ капиталистической тюрьмы; когда гроза въ началѣ мая грохочетъ въ небѣ голубомъ, тѣ, кто носитъ оковы эксплоатаціи, чуютъ въ ней свою собственную освѣжающую, освобождающую грозу, а тюремщики человѣчества косятся на небо и, пугливо вбирая подлыя головы въ жирныя плечи, опасаются удара разящей, мстительной молніи.

Въ весеннемъ воздухѣ пахнетъ обновленьемъ. Въ сердцахъ пролетаріевъ, тѣхъ самыхъ, на которыхъ всею тижестью навалился гранитный фундаментъ чудовищной общественной пирамиды, расцвѣлъ красивый ароматный цвѣтокъ: соціалистическая красная гвоздика.

День перваго мая, день пошленькихъ мѣщанскихъ маевокъ, сталъ днемъ величайшаго праздника нашего міра— днемъ пролетарской весны. Промышленная демократія, армія труда, проснулась, встрепенулась и строитъ свои батальоны.

Въ одной странѣ за другой она завоевываетъ себѣ право свободно праздновать свой великій торжественный праздникъ. Могучей рѣкою стотысячная толпа идетъ въ этотъ день, гремя пѣснями свободы, призывая къ борьбѣ. Весеннее свѣтлое солнце играетъ въ складкахъ яркихъ красныхъ знаменъ, огнемъ вспыхиваетъ на нихъ великій и гордый лозунгъ: „Пролетаріи всѣхъ странъ соединяйтесь!“ Съ присущимъ пролетаріату глубокимъ практическимъ смысломъ онъ сдѣлалъ изъ своего праздника не только величественную, но и платоническую демонстрацію, не только смотръ своимъ силамъ, не только манифестацію своихъ идеаловъ, но и боевое оружіе, направленное къ достиженію конкретной цѣли—*восьмичаснаго рабочаго дня*. Завоеваніе его знаменовало бы собою завершеніе громадной важности этапа по дороги къ конечной цѣли—передачѣ могучихъ орудій производства, созданныхъ человѣчествомъ, въ вѣдѣніе самого человѣчества для гармоничной организаціи общественнаго труда и обезпеченія всеобщаго благосостоянія. Восьми-часовой рабочій день далъ бы пролетарію необходимый ему досугъ, позволилъ бы ему озаботиться своимъ умственнымъ развитіемъ, отдать больше силъ дѣлу своей классовой организаціи, свободнѣе выковать новое оружіе для своей великой борьбы, Такимъ же колоссальнымъ этапомъ для всемірнаго пролетарскаго движенія является и освобожденіе русскаго народа.

Стремясь къ нему русскій пролетарій не только рветъ свои гражданскіе оковы, не только обезпечиваетъ за собою свободу экономической борьбы, не только является политическимъ вождемъ своей угнетенной націи, но дѣлаетъ громадное общепролетарское, а слѣдовательно и общечеловѣческое дѣло. Когда русскій народъ разобьетъ гнетущее его тяжкое ярмо, однимъ заклятымъ врагомъ станетъ меньше у интернаціональнаго пролетаріата, однимъ отвратительнымъ кошмаромъ меньше на груди измученнаго человѣчества. Празднуя 1-ое мая 1906 г. пролетаріи всѣхъ странъ шлютъ восторженный привѣтъ и горячія пожеланія русскому пролетаріату, со славою борющемуся на передовомъ и отвѣтственномъ посту.

А. Луначарскій.

XVII. ПОСТАНОВЛЕНІЯ МЕЖДУНАРОДНЫХЪ СОЦІАЛИСТИЧЕСКИХЪ КОНГРЕССОВЪ О 1-мъ МАѢ.

Назначается великая *международная манифестація въ разъ-навсегда установленное число*, такимъ образомъ, чтобы *разомъ, во всѣхъ странахъ и во всѣхъ городахъ, въ одинъ условленный день*, трудящіеся предъявили общественнымъ властямъ требованія ограниченія закономъ *рабочаго дня до восьми часовъ*, а также выполненія всѣхъ другихъ постановленій международнаго конгресса въ Парижѣ.

Такъ какъ подобная манифестація уже назначена на 1 мая *) *Американской Федераціей Труда* (American Federation of Laḃour) на конгрессѣ этой федераціи въ Санъ-Луи въ декабрѣ 1888 г., то это же число принято и для международной манифестаціи.

Трудящіеся различныхъ націй организуютъ эту манифестацію такъ, какъ это имъ будетъ подсказано условіями ихъ страны.

(Международный соціалистическій конгрессъ въ Парижѣ 14—21 іюля 1889 г.).

Международное празднованіе 1-го мая посвящено одновременно принципу восьмичасового рабочаго дня, регламентаціи труда и всемірному укрѣпленію пролетаріата въ его стремленіи установить миръ между народами.

Конгрессъ,

чтобы сохранить за 1-мъ мая его истинный экономическій характеръ—требованія восьмичасового рабочаго дня и укрѣпленія классовой борьбы,

устанавливаетъ—

Единую демонстрацію для рабочихъ всѣхъ странъ.

Демонстрація эта назначается на первое мая *).

*) новаго стиля.

Рекомендуется *прекращеніе работъ* тамъ, гдѣ это исполнимо.

(Конгрессъ въ Брюсселѣ 1891 г.).

Соціалдемократія каждой страны обязана дѣлать все возможное для дѣйствительнаго прекращенія работы и для поощренія всякой попытки, сдѣланной въ этомъ направленіи различными мѣстными организаціями.

Постановленіе конгресса таково:

Манифестація 1-го мая за восьмичасовой рабочій день должна въ то же время возбуждать къ дѣйствію могучую волю рабочаго класса, и укрѣплять надежду на приближеніе *соціальнаго переворота и международнаго мира.*

(Конгрессъ въ Цюрихѣ 1893 г.).

Международный конгрессъ по вопросу о манифестаціи 1-го мая присоединяется къ постановленіямъ предыдущихъ международныхъ конгрессовъ; онъ полагаетъ, что манифестація 1-го мая есть наиболѣе *цѣлесообразное демонстративное требованіе восьмичасового дня;* по его мнѣнію, *прекращеніе работъ*—наиболѣе дѣйствительная форма демонстраціи.

(Конгрессъ въ Парижѣ 1900 г.).

Исходя изъ того соображенія, что рабочая демонстрація 1 мая имѣетъ своею цѣлью единодушное выступленіе въ одинъ опредѣленный день на защиту требованій рабочаго класса,—въ особенности же, законодательной охраны труда, восьмичасового рабочаго дня, классовыхъ требованій рабочаго класса и всеобщаго мира, и должна подчеркнуть единство движенія и требованій рабочихъ всѣхъ странъ;

и принимая во вниманіе, что въ осуществленіи демонстраціи еще не достигнуто полнаго единообразія, такъ какъ въ нѣкоторыхъ странахъ празднуютъ не самый день 1-го мая, а первое майское воскресенье;

конгрессъ постановляетъ: подтверждая постановленія международныхъ конгрессовъ въ Парижѣ въ 1899 году, въ Брюсселѣ 1891, въ Цюрихѣ въ 1893 и въ Парижѣ 1900 г., международный конгрессъ въ Амстердамѣ самымъ настоятельнымъ образомъ предлагаетъ партійнымъ соціалдемократическимъ организаціямъ и профессіональнымъ союзамъ всѣхъ странъ ежегодно 1-го мая манифестировать въ пользу введенія законодательнымъ путемъ восьмичасового рабочаго дня, осуще-

ствленія классовыхъ требованій пролетаріата и всеобщаго мира.

Наиболѣе дѣйствительнымъ способомъ устройства первомайской демонстраціи является прекращеніе работъ.

Поэтому конгрессъ вмѣняетъ въ обязанность пролетарскимъ организаціямъ всѣхъ странъ прекращеніе работъ въ день 1-го мая всюду, гдѣ это можетъ быть выполнено безъ ущерба для интересовъ рабочихъ.

(Международный конгрессъ въ Амстердамѣ 1904 г.).

XVIII. О ПЕРВОЙ КАССѢ ДЛЯ БЕЗРАБОТНЫХЪ ЧЕРНОРАБОЧИХЪ.

(Изъ воспоминаній Д-ра Н. Васильева).

Въ 1889 году рабочіе союзы города Берна въ Швейцаріи основали по моему предложенію такъ наз. *рабочій секретаріатъ*. Это былъ первый секретаріатъ въ Европѣ. Теперь въ маленькой Швейцаріи такихъ рабочихъ секретаріатовъ девять, а въ Германіи нѣсколько десятковъ.

Рабочій секретаріатъ ставилъ себѣ цѣлью служить развитію рабочаго движенія, служить рабочему дѣлу. Бюро рабочаго секретаріата было открыто ежедневно отъ 9 час. утра до 9 часовъ вечера съ небольшимъ перерывомъ. Въ это бюро приходили рабочіе и работницы совѣтоваться и искать защиты и помощи. Рабочій секретарь—я былъ тогда выбранъ рабочимъ секретаремъ—долженъ былъ организовывать тѣ категоріи рабочихъ и работницъ, которыя еще не были объединены и, посѣщая собранія рабочихъ союзовъ, какъ политическихъ, такъ и профессіональныхъ, стараться, чтобы всѣ эти общества держались вмѣстѣ въ общемъ «Рабочемъ Союзѣ города Берна», шли нога въ ногу и помогали другъ другу въ борьбѣ. Но одно объединеніе массъ еще не обусловливаетъ успѣха ихъ движенія впередъ,—нужно было заботиться о возможно-обширномъ просвѣщеніи этихъ массъ; такимъ образомъ, приходилось организовывать курсы, рефераты и т. д. Рабочій союзъ города Берна (союзъ рабочихъ обществъ) основалъ небольшую газету; отдѣлъ хроники рабочей жизни и рабочаго мѣстнаго движенія велся почти исключительно рабочимъ секретаріатомъ; имъ же публиковались изслѣдованія о положеніи рабочихъ и работницъ того или другого ремесла.

Работа кипѣла, и до того времени сонное «движеніе» превратилось наконецъ въ настоящее движеніе, плодами котораго было значительное улучшеніе матерьяльнаго положенія рабочихъ и то, что рабочій союзъ, состоявшій при основаніи изъ 15—16 обществъ, мало по малу разросся и объединилъ около пятидесяти рабочихъ организацій. Рабочая организація въ Бернѣ заняла наконецъ сильную позицію и въ общественной политической жизни города. До сихъ поръ рабочіе шли въ хвостѣ либеральной партіи (т. наз. партіи «свободомыслящихъ»—очень неподходящее этой буржуазной партіи названіе!); теперь рабочіе стали самостоятельной партіей и—силой. Надъ рабочимъ бернскимъ союзомъ развивалось красное знамя соціалъ-демократіи. Рабочіе завоевали себѣ сильную позицію въ городской думѣ и захватили нѣсколько мѣстъ въ кантональномъ парламентѣ. Въ городѣ рабочая партія стала въ концѣ концовъ самой большой партіей, и обѣимъ буржуазнымъ партіямъ, либеральной и консервативной, пришлось подать другъ другу руки, чтобы бороться противъ рабочихъ.

Но объ отношеніи буржуазіи къ росту рабочаго движенія, о тѣхъ столкновеніяхъ, которыя намъ приходилось переживать, и т. д. я разскажу другой разъ. Цѣль этой статьи разсказать о томъ, какъ возникла касса для безработныхъ и познакомить русскихъ рабочихъ съ исторіей этой кассы. Она поучительна и интересна.

Въ 1890 году, зимою, въ Бернѣ была сильная безработица. Каждый день въ рабочій секретаріатъ, уже тогда завоевавшій себѣ довѣріе и симпатію рабочихъ приходили то жены рабочихъ, оставшихся безъ работъ, то безработные сами, жалуясь на свое отчаянное положеніе. Рабочій секретаріатъ составилъ статистику безработицы, выпустилъ воззваніе къ публикѣ, знакомилъ ее съ бытомъ рабочаго люда. Публика и въ городѣ власть имѣющіе выкинули бѣднякамъ подачку...

Особенно плохо приходилось конечно чернорабочимъ,—этимъ „бѣднякамъ изъ бѣдныхъ“, получавшимъ и въ «хорошее время» очень-очень низкую заработную плату: 1 р. 10 к.—1 р. 20 к. въ день. Большею частью это были чернорабочіе подрядчиковъ, занимающихся постройкой домовъ. Эти господа преспокойно отпускали зимой, какъ „своихъ“ каменьщиковъ, такъ и „своихъ“ чернорабочихъ. А чернорабочіе ихъ были

голь перекатная, и—стыдно сказать!—они презирались и самими рабочими. Лѣтомъ, работая за безцѣнокъ, они жили плохо, а зимой они и ихъ семьи буквально голодали и часто оставались еще безъ крова, не будучи въ состояніи уплатить за квартиру. И это повторялось изъ года въ годъ.

Я рѣшилъ собрать этихъ бѣдняковъ на собраніе. По нѣкоторымъ соображеніямъ я собралъ ихъ на одной изъ площадей Берна: пускай полюбуются сытые господа на продукты ихъ чудеснаго „порядка“. Сошлось на собраніе немного—человѣкъ двѣсти: многіе стыдились своей бѣдности. Ложный стыдъ! Результатомъ этого собранія было основаніе общества чернорабочихъ и одной изъ цѣлей, можно сказать—главной цѣлью этого союза, мы поставили борьбу противъ безработицы и основаніе кассы для помощи безработнымъ членамъ союза.

Каждый членъ вносилъ въ фондъ этой кассы по 30 сантимовъ (12 коп.) ежемѣсячно. Первый годъ фондъ этой кассы не трогался, чтобы скопился хоть небольшой капиталъ.

Само собой разумѣется, что и при этомъ условіи касса не могла бы собрать столько денегъ, чтобы стать дѣйствительно кассой страхованія противъ безработицы.

Это я и не скрывалъ передъ рабочими. Нѣтъ, я тогда же прямо указывалъ имъ, что даже несправедливо было бы прорѣхи, дѣлаемыя предпринимателями и современнымъ обществомъ, заплатывать на счетъ тощаго кармана рабочихъ. Но я говорилъ имъ, что, разъ они соберутся вокругъ этой кассы въ большомъ числѣ, то ихъ масса заставитъ, какъ предпринимателей повысить имъ заработную плату, такъ и городское управленіе помочь ихъ кассѣ въ моментъ сильной безработицы. Рабочіе поняли это и около 800 чернорабочихъ вступили мало по малу въ члены нашего союза; а это число очень значительно для такого маленькаго городка, какъ Бернъ.

Собранія нашего общества мы устраивали въ первое лѣто его существованія подъ открытымъ небомъ на одной изъ площадей города.

Рабочіе изъ хорошо-оплачиваемыхъ ремеслъ — механики, наборщики и т. д.—сначала очень сердились на меня, что я черезъ-чуръ много времени удѣлялъ этому союзу чернорабочихъ; мнѣ иногда даже дѣлались положительные упреки, что я вожусь съ „босяками“ и «бродягами»; но наше общество

росло и, мало по малу, завоевало себѣ уваженіе другихъ рабочихъ союзовъ. Стали наконецъ раздаваться и иные голоса: „Чернорабочіе заткнули насъ за поясъ! Въ ихъ союзѣ сотни, а у насъ только десятки членовъ. Молодцы, чернорабочіе!“

Организація чернорабочихъ и ея успѣхи толкнули и другихъ рабочихъ организовываться, а уже существующія организаціи заставила энергично вести агитацію и пропаганду и умножать свои ряды.

Буржуазія сначала игнорировала насъ, потомъ смѣялась надъ нами, а потомъ уже, хотя и безсильно, бѣсилась.

Позволю себѣ здѣсь сдѣлать маленькое отступленіе.

Въ періодъ насмѣшекъ, помню, появился въ маленькой бернской газеткѣ, разсылаемой даромъ всѣмъ читателямъ города, въ «Листкѣ Объявленій», «юмористическій» публичный запросъ мнѣ, какого-то «шутника».

„Почему г-нъ докторъ Васильевъ, все и вся организующій, не организуетъ бабъ-старушекъ, метущихъ улицы Берна?“ (Въ Бернѣ улицы чистятся женщинами).

Въ отвѣтъ на это рабочій секретаріатъ преспокойно созвалъ объявленіемъ въ той же газетѣ этихъ «бабъ-старушекъ». Союзъ ихъ образовался, и—черезъ два мѣсяца городское управленіе въ отвѣтъ на требованіе этихъ работницъ повысило на 15% ихъ заработную плату...

И такъ, организація чернорабочихъ разросталась. И, чудо дивное! Безъ того, чтобы рабочее общество выставило какое-либо требованіе, цѣны на трудъ чернорабочихъ, сами собой поднялись. Уже важенъ одинъ тотъ фактъ, что чернорабочіе, работавшіе при постройкахъ, *стали*, какъ члены одного союза, *товарищами*, уже одинъ этотъ фактъ поднялъ ихъ заработную плату. Какъ объяснить это? Въ собраніяхъ союза всѣ члены ворчали и жаловались на плохую плату; эти жалобы и это ворчанье продолжалось теперь и во время работы... Ничего не оставалось хозяевамъ, чтобъ прекратить это всеобщее ворчанье и успокоить немного рабочихъ, какъ прибавить имъ копѣйку-другую за часъ...

Да, и отношеніе хозяевъ и надсмотрщиковъ къ чернорабочимъ стало къ тому же теперь другое. Прежде, когда каждый былъ „самъ по себѣ“, ихъ ругали и честили «пьяницами», „дармоѣдами“ и тому подобной руганью, а иногда и плюху давали. Одного, бывало, ругаютъ, а другіе „товарищи“ улыбаются: «вотъ, молъ тебѣ!» Теперь стало иначе. Ругнетъ

хозяинъ или надсмотрщикъ члена союза, а другіе члены уже огрызаются: «Ну, ну! ты! не больно ругайся!»

Но вотъ пришла опять зима, а съ нею и опять безработное время. Въ кассѣ было у насъ денегъ немного, а безработныхъ масса,—чуть не третья часть всѣхъ членовъ осталась безъ работы. А условлено было въ уставѣ кассы выдавать со второй недѣли безработицы по 7 франковъ въ недѣлю. Нашего фонда навѣрно бы уже недѣли черезъ четыре не хватило.

Забили мы въ набатъ. Процессію безработныхъ устроили, послали петицію въ городское управленіе.

Городское управленіе объявило сборъ въ городѣ, не для членовъ нашей кассы, конечно, а вообще для безработныхъ; комиссію выбрало для распредѣленія помощи. Въ эту комиссію и меня, ненавистнаго рабочаго секретаря, выбрали. Только нашлись господа, между ними даже одинъ священникъ, объявившіе, что, если я, бунтующій рабочихъ, останусь въ комиссіи, они ни гроша не дадутъ. Одинъ профессоръ, своего рода бернскій черносотенецъ, объявилъ городскимъ сборщикамъ пожертвованій для бѣдняковъ безработныхъ: „Вотъ вамъ франкъ (40 коп.), а если бы д-ръ Васильевъ не сидѣлъ въ комиссіи, то я бы 500 франковъ для бѣдныхъ далъ“.

Я конечно сейчасъ же напечаталъ въ газетахъ, что я „въ интересахъ хорошаго сбора и чтобъ доставить г-ну профессору удовольствіе дать безработнымъ 500 франковъ выхожу изъ членовъ городской комиссіи для помощи безработнымъ“.

Только г-нъ профессоръ надулъ насъ,—далъ только сто франковъ вмѣсто 500, сказавъ, что больше онъ и не обѣщалъ.

Но были и другіе примѣры. Сижу я разъ въ моемъ бюро, горюя, что денегъ у насъ въ кассѣ мало. Вдругъ раздается звонокъ. Приходитъ мальчикъ съ мѣшкомъ денегъ. „Это“, говоритъ, „г-нъ Бюрги кассѣ чернорабочихъ 500 франковъ присылаетъ“. Этотъ г-нъ Бюрги былъ крупный подрядчикъ-предприниматель. Опубликовали мы благодарность ему, а на другой день опять звонокъ и опять 500 франковъ приносятъ отъ другого предпринимателя, у котораго сынъ умеръ. И вотъ, онъ въ память его прислалъ намъ въ кассу эту сумму.

Изъ городскихъ сборовъ для безработныхъ и изъ суммы,

выданной для этой же цѣли городской думой было дано нашей кассѣ 3,000 франковъ. Касса этой зимой отлично выполнила свою задачу. Пришла весна, всѣ наши члены нашли работу, и въ кассѣ союза оставалось еще болѣе тысячи франковъ.

Эта касса однако просуществовала только одну зиму. Буржуазія увидѣла, что касса сплотила чернорабочихъ, что рабочая организація стала сильной, и рѣшила похитить у насъ это средство организаціи.

Лѣтомъ городская дума постановила устроить отъ города такую же кассу для безработныхъ, городская дума дала на это дѣло капиталъ и пригласила рабочихъ вступить въ ея кассу членами. Эта городская касса для безработныхъ выплачивала своимъ членамъ во время безработицы по два франка; конкурировать съ ней намъ конечно не было возможности. Мы закрыли нашу кассу для безработныхъ, перевели членовъ нашей кассы въ городскую, а оставшіеся 1,000 франковъ поступили въ обыкновенную кассу нашего союза чернорабочихъ.

Эти деньги сослужили намъ очень хорошую службу, о чемъ я сейчасъ разскажу.

Въ Бернѣ принимать участіе въ выборахъ въ думу могутъ только лица, платящія городскія подати.

Изъ 700 чернорабочихъ, швейцарцевъ, членовъ нашего союза, жило въ городѣ человѣкъ 500, но изъ нихъ только 60—70 платили податной минимумъ (т. е. низшій податной налогъ) въ 7 франковъ въ годъ.

Бѣдняки не видѣли необходимости изъ и безъ того пустого кармана выкидывать еще семь франковъ „Богъ знаетъ для чего". „Господа въ думѣ все равно будутъ заботиться только о своихъ интересахъ", говорили они.

Съ развитіемъ союза и чернорабочіе поняли, что въ ихъ прямомъ интересѣ провести въ думу побольше представителей рабочаго класса. И вотъ, по собственной иниціативѣ членовъ, къ моей большой радости въ обществѣ чернорабочихъ было постановлено: кредитовать 500 франковъ изъ кассы съ цѣлью помощи членамъ, желающимъ выполнить свои гражданскія обязанности и получить право голоса въ городѣ. Половину подати (3 фр. 50 сент.) уплачивалъ за каждаго члена союзъ. Такимъ образомъ бернская рабочая партія (соціалъ-демократическая партія) получила въ

этомъ году со стороны однихъ чернорабочихъ 150—200 новыхъ выборщиковъ въ городскую думу. Но не только эти 150 новыхъ рабочихъ голосовъ были важны. Вѣсть объ этомъ рѣшеніи чернорабочихъ разнеслась по другимъ рабочимъ обществамъ Берна, среди другихъ рабочихъ, сильно повліяла на подъемъ духа рабочихъ вообще, на развитіе сознанія важности пользоваться правами, которыми до сихъ поръ такъ часто рабочіе не пользовались.

Въ рабочемъ движеніи всегда такъ. Толчекъ, даже маленькій, распространяется во всѣ стороны, и часто, тутъ и тамъ помножаясь, даетъ неожиданные результаты.

Въ этомъ же году союзъ чернорабочихъ вмѣстѣ съ союзомъ каменьщиковъ выставилъ рядъ требованій работодателямъ. Работодатели, зная, что эти союзы представляютъ значительную часть рабочихъ, согласились тотчасъ же на переговоры, и — это былъ первый примѣръ въ Швейцаріи — переговоры кончились заключеніемъ договора между каменьщиками и чернорабочими—съ одной и, подрядчиками по постройкамъ—съ другой стороны, причемъ въ договорѣ былъ положенъ минимумъ заработной платы [до сихъ поръ 28 сантимовъ (11 коп.) въ часъ, въ договорѣ 32 сантима (13 коп.)] и установлены другія, лучшія, чѣмъ до сихъ поръ, условія работы.

Д-ръ Н. Васильевъ.

XIX. РАБОЧЕЕ ДВИЖЕНІЕ ВЪ ФИНЛЯНДІИ.

Хотя Финляндская граница находится всего въ полутора часахъ ѣзды отъ Петербурга, большинство изъ русскихъ рабочихъ совсѣмъ незнакомо съ тѣмъ движеніемъ, которое существуетъ среди ихъ финляндскихъ товарищей. А между тѣмъ, рабочіе въ Финляндіи уже давно и стойко борятся за тѣ-же цѣли, за тѣ-же интересы, которые одушевляютъ и рабочаго русскаго: Чѣмъ больше будутъ какъ русскій, такъ и финскій пролетаріатъ знать другъ о другѣ, тѣмъ имъ будетъ яснѣе, что задачи у нихъ однѣ и тѣ-же, тѣмъ легче будетъ имъ осуществить свои требованія, тѣмъ съ ними труднѣе будетъ бороться правительству и буржуазіи.

Рабочее движеніе существуетъ въ Финляндіи уже болѣе двадцати лѣтъ (первый рабочій союзъ основанъ былъ въ Гельсингфорсѣ въ 1884 г.), но настоящая соціалъ-демократическая рабочая партія, являющаяся повсюду передовымъ борцомъ за рабочіе интересы, образовалась только въ 1899 г., т. е. на одинъ годъ позже, чѣмъ въ Россіи. На съѣздѣ представителей рабочихъ въ городѣ Або въ 1899 г. *) избрано было особое партійное правленіе, которому поручено было

*) Съ тѣхъ поръ состоялись три съѣзда финляндской соціалъ-демократической партіи: въ Выборгѣ лѣтомъ 1901 г., въ мѣстечкѣ Форсса въ августѣ 1903 г. и въ Таммерфорсѣ въ ноябрѣ 1905 г. Съѣзды, стоя на соціалъ-демократической точкѣ зрѣнія, установленной представителями рабочихъ въ Або, лишь подробнѣе разрабатывали отдѣльные пункты общей программы. Выборгскій съѣздъ затронулъ главнымъ образомъ вопросы организаціонные; съѣздъ въ Форссѣ обратилъ серьезное вниманіе на рѣшеніе земельнаго вопроса (принята передача земель въ руки мѣстнаго самоуправленія); центральнымъ вопросомъ послѣдняго съѣзда въ Таммерфорсѣ явился способъ немедленнаго осуществленія избирательной реформы въ пользу пролетаріата.

вѣдать всѣми дѣлами партіи, защищать интересы рабочихъ и заботиться о проведеніи въ жизнь требованій рабочаго класса. Въ своихъ основахъ программа финляндской рабочей партіи мало чѣмъ отличается отъ русской: всеобщее, прямое, равное и тайное избирательное право, безъ различія пола, свобода слова, печати, союзовъ, собраній, развитіе фабричнаго законодательства, установленіе 8 ч. рабочаго дня, введеніе подоходнаго налога на имущество, улучшеніе участи безземельнаго крестьянства и т. д. Существуетъ лишь одинъ пунктъ, который отличаетъ финляндскую соціалъ-демократическую программу не только отъ нашей, но и отъ большинства западно-европейскихъ: это—требованіе полнаго запрещенія выработки и продажи спиртныхъ напитковъ. Къ партіи примкнуло большинство существовавшихъ тогда въ Финляндіи рабочихъ союзовъ—въ общемъ около 80-ти, съ числомъ членовъ до 7,000.

Съ каждымъ годомъ число рабочихъ, входящихъ въ составъ партіи, быстро возрастаетъ: въ 1904 г. число примкнувшихъ къ партіи союзовъ дошло до 100 и число организованныхъ рабочихъ до 17,000; къ 1-му марту 1906 г. партія насчитывала въ своихъ рядахъ уже около 50,000 членовъ; а такъ какъ въ Финляндіи промышленныхъ рабочихъ имѣется всего около 100,000, то стало быть сейчасъ въ Финляндіи организована уже половина промышленнаго пролетаріата.

Такой небывало-быстрый ростъ партіи конечно вызывается особенными условіями жизни, существующими сейчасъ въ Финляндіи, но онъ показываетъ также, что пролетаріатъ успѣлъ убѣдиться въ несомнѣнныхъ преимуществахъ своей партійной организованности. Въ самомъ дѣлѣ, соціалъ-демократическая рабочая партія, съ самаго своего образованія, всегда стоитъ на стражѣ интересовъ своихъ членовъ. Условія труда въ Финляндіи мало чѣмъ отличаются отъ русскихъ: заработная плата низка, рабочій день длиненъ, жилища дороги и плохи, фабриканты и заводчики такіе же эксплуататоры, какъ и повсюду; рабочимъ приходится вести съ ними непрерывную борьбу изъ-за каждой зарабатываемой копѣйки, изъ-за каждаго свободнаго получаса въ день. Соціалъ-демократическая партія всегда является на помощь рабочимъ при ихъ столкновеніяхъ съ хозяевами, оказывая своимъ членамъ поддержку нравственную и денежную. Заботясь объ улучшеніи экономическаго положенія, она способствуетъ широкому развитію

профессіональныхъ союзовъ, и, благодаря ей, въ настоящее время въ Финляндіи имѣется уже достаточное количество рабочихъ организацій чисто-профессіональнаго характера. Самымъ сильными и многочисленными среди нихъ считаются союзы: типографскихъ рабочихъ, столяровъ, металлическихъ и механическихъ рабочихъ, сапожниковъ, портныхъ. Въ нѣкоторыхъ городахъ союзы объединены еще въ общія мѣстныя организаціи. Въ 1903 г. въ профессіональныхъ союзахъ насчитывалось около 5,000 членовъ. При союзахъ имѣются обыкновенно кассы на случай болѣзни, похоронъ, безработицы, а также забастовочный фондъ. Соціалъ-демократы борятся за установленіе 8-ми-часового рабочаго дня законодательнымъ путемъ, а пока во многихъ мѣстахъ ведутъ борьбу за сокращеніе рабочаго времени и за уничтоженіе ночной работы. Благодаря дружнымъ усиліямъ рабочихъ, въ пекарняхъ города Або совершенно уничтожена ночная работа, а въ Гельсингфорсѣ число пекаренъ, работающихъ ночью, сильно сокращено;—вопросъ же о законодательномъ запрещеніи ночной работы въ булочныхъ и пекарняхъ поставленъ правительствомъ на очередь. Если рабочіе добились и въ другихъ производствахъ сокращенія трудового дня или повышенія заработной платы, то опять-таки только при поддержкѣ своей партійной организаціи. Соціалъ-демократы заботятся также о постройкѣ болѣе дешевыхъ жилищъ для рабочихъ и воздѣйствуютъ съ этой цѣлью на городскія самоуправленія. Партійная организація издаетъ газеты (центральный органъ называется „Тіомисъ“, т. е. „Рабочій“), брошюры по рабочему и общественнымъ вопросамъ, устраиваетъ агитаторскіе курсы, разсылаетъ по городамъ и селамъ агитаторовъ и пропагандистовъ. Почти въ каждомъ промышленномъ городѣ имѣется свой мѣстный партійный комитетъ; въ помѣщеніи комитета находится читальня, библіотека, регистраціонное и справочное бюро и т. д. *). Конечно, должностныя лица и организаторы въ партіи выборные, по-преимуществу изъ самихъ же рабочихъ; интеллигентовъ среди финляндской соціалъ-демократіи мало и ими партія очень дорожитъ,—ихъ услуги особенно цѣнны въ разработкѣ теоретическихъ вопросовъ,

*) Въ болѣе крупныхъ городахъ, напр. въ Або, Таммерфорсѣ и др., организація имѣетъ собственный отдѣльный одноэтажный домъ, съ большой красиво убранной залой для собраній, и нѣсколькими комнатами для библіотеки, бюро и т. д. Здѣсь-же помѣщается и редакція рабочаго органа.

при изданіяхъ газетъ, брошюръ и т. д. Организованные соціалъ-демократы—рабочіе всѣми доступными средствами воздѣйствуютъ на развитіе охранительнаго фабричнаго законодательства и на расширеніе и усовершенствованіе обязательнаго страхованія *). Они же поднимаютъ вопросъ и объ улучшеніи участи безземельныхъ крестьянъ, которыхъ въ Финляндіи очень много. Около 1/3 всѣхъ жителей Финляндіи—это неосѣдлое деревенское населеніе, не имѣющее, что называется, ни кола, ни двора, ни постояннаго заработка. Это населеніе ютится въ чужихъ-крестьянскихъ избахъ, живетъ отработками, питается чѣмъ Богъ послалъ. Много есть въ Финляндіи также крестьянъ, арендующихъ землю у крестьянъ-собственниковъ. Несладко, разумѣется, живется всей этой деревенской бѣднотѣ! Соціалъ-демократія настойчиво требуетъ земельныхъ реформъ, требуетъ, чтобы условія жизни сельскихъ пролетаріевъ были измѣнены къ лучшему, чтобы такъ или иначе ихъ снабдили землей.

Но главная заслуга соціалъ-демократовъ заключается сейчасъ въ ихъ живой и энергичной борьбѣ за политическія права рабочаго класса. Хотя въ Финляндіи и существуетъ своя конституція, т. е. страна управляется выборными отъ народа представителями, которые издаютъ законы, но выборы эти *не всеобщіе*: каждое сословіе (дворянство, духовенство, крестьянство, горожане) посылаютъ въ народное представительство или Сеймъ опредѣленное число своихъ депутатовъ; къ тому-же, избирательнымъ правомъ въ сословіи пользуется не каждый, а только тѣ, у кого есть извѣстное имущество или опредѣленное количество земли, т. е существуетъ имущественный цензъ. Но и это еще не все: чѣмъ богаче избиратель, тѣмъ большимъ числомъ голосовъ онъ обладаетъ при голосованіи; мѣстами число голосовъ за однимъ избирателемъ ограничено 25, но мѣстами оно безгранично. Случалось, что два-три богача съ 300-ми голосами каждый, побивали на выборахъ всѣхъ остальныхъ избирателей и проводили самихъ себя въ Сеймъ. Понятно, что такая несправедливая система особенно невыгодно отражается на малоимущемъ населеніи:

*) Въ Финляндіи существуетъ обязательное страхованіе рабочихъ отъ несчастныхъ случаевъ, но не введено еще другихъ формъ страхованія. Взрослые рабочіе и работницы закономъ въ Финляндіи не ограждены; существуетъ лишь нормировка рабочаго дня для дѣтей и подростковъ, а также запрещеніе для женщинъ работы въ рудникахъ.

весь городской и сельскій пролетаріатъ остается безправнымъ. Потому-то рабочіе-соціалдемократы и повели самую оживленную и упорную борьбу съ буржуазіей, требуя полной реформы избирательной системы. Съ этой цѣлью рабочіе устраивали грандіозные манифестаціи, выпускали агитаціонныя брошюры, воззванія, основали спеціальную кассу борьбы за избирательное право, вносили въ Сеймъ петиціи съ многотысячными подписями, однимъ словомъ—пользовались всѣми средствами, чтобы сломить упорство буржуазныхъ классовъ, не желавшихъ дать политическихъ правъ всѣму населенію Финляндіи *). За то на голову рабочихъ постоянно сыпались упреки въ томъ, что они заводятъ распри въ такое время, когда страну и безъ того душитъ русское правительство...

Къ несчастью для рабочихъ, въ годъ основанія соціалдемократической рабочей партіи въ Финляндіи русскимъ царемъ изданъ былъ манифестъ, уничтожавшій въ великомъ княжествѣ Финляндскомъ прежніе конституціонные законы, которыми охранялись неприкосновенность личности, всѣ четыре свободы и т. д. **) Гнетъ и произволъ русскаго правительства воцарился въ странѣ, и за эти тяжелые, мрачные годы—съ 1899 по 1905—Финляндскіе рабочіе узнали всѣ тѣ притѣсненія, всѣ тѣ несправедливости, весь тотъ произволъ, отъ котораго такъ давно терпитъ рабочій русскій. Но финляндскій пролетаріатъ не падалъ духомъ; онъ стойко и упорно шелъ къ своей цѣли; а защищая свои классовые интересы, онъ, собственно—говоря, боролся и за освобожденія всей своей родины отъ произвола русскаго правительства. Рабочіе требовали свободы и политическихъ правъ; но и то, и другое оказывалось достижимымъ только при возстановленіи конституціи, о фактической утратѣ которой вздыхали и всѣ остальные классы населенія.

И вотъ, когда освободительный потокъ рабочаго движенія въ памятные октябрскіе дни широкой волной пронесся по всей Россіи, заколыхалось и пролетарское море въ Финляндіи. Сильнѣе забилось сердце финляндскаго рабочаго, — онъ почувствовалъ свою товарищескую связь съ русскимъ проле-

*) Въ видѣ послѣдняго средства рабочіе держали въ запасѣ всеобщую забастовку.

**) Финляндія въ 1809 г., по добровольному соглашенію съ ней, присоединена къ Россіи, съ условіемъ сохраненія полнаго ея самоуправленія и неприкосновенности ея основныхъ законовъ.

таріемъ. И поднялся рабочій классъ, какъ одинъ человѣкъ. Жизнь пріостановилась, замерла: въ Финляндіи воцарилась всеобщая забастовка *). Въ результатѣ, испуганное русское правительство бросило русскимъ рабочимъ обѣщаніе, выраженное въ манифестѣ 17-го окт., финляндцамъ же—вернуло конституцію. Страна вздохнула свободно! Но, хотя рабочій классъ и торжествовалъ первую побѣду, все же онъ не успокоился на этомъ; ему обѣщана была свобода, но *правъ* онъ еще не получилъ. Соціалъ-демократія, не смотря на негодующіе упреки со стороны умиротворенной буржуазіи, охотно воспользовавшейся плодами усилій мозолистыхъ рукъ рабочихъ, продолжала борьбу за политическія права пролетаріата, требуя созыва, на основахъ всеобщаго, равнаго, прямого и тайнаго голосованія, Учредительнаго Собранія, для установленія новыхъ конституціонныхъ законовъ.

Подъ натискомъ соціалъ-демократіи финляндскій сенатъ наконецъ выработалъ и обнародовалъ въ февралѣ мѣсяцѣ 1906 г. новый законопроектъ избирательной системы, въ которомъ съ нѣкоторыми ограниченіями осуществлены всѣ главныя требованія рабочихъ—одна палата и всеобщее, прямое, равное и тайное голосованіе безъ различія пола. Хотя проектъ этотъ и не вошелъ еще окончательно въ жизнь, тѣмъ не менѣе соціалъ-демократическая партія уже и теперь можетъ гордиться этимъ результатомъ своей упорной и дружной работы.

События послѣдняго года сильно сблизили финляндскихъ рабочихъ съ русскими, показали пользу солидарныхъ дѣйствій и научили обѣ стороны тому, что у нихъ не только общіе враги, но и общіе интересы... И чѣмъ тѣснѣе укрѣпится эта связь, тѣмъ скорѣе совершится освобожденіе рабочихъ обѣихъ странъ отъ произвола правительства и отъ гнета буржуазіи...

А. Коллонтай.

*) За это время рабочими организована такъ-называемая «красная гвардія», имѣющая цѣлью самооборону общества противъ насилій русскаго правительства. «Красная гвардія» и сейчасъ не только не распущена, но численность ея все возрастаетъ.

XX. БІОГРАФИЧЕСКІЯ СВѢДѢНІЯ.

I. КАРЛЪ МАРКСЪ.

(1818—1883).

Нѣтъ другого имени, съ которымъ была бы такъ тѣсно связана исторія всего современнаго рабочаго движенія, какъ имя Маркса. Вотъ, почему это имя пользуется особенной любовью среди рабочихъ; они не только видятъ въ немъ своего перваго учителя, но и убѣждаются на опытѣ повседневной борьбы за свое освобожденіе, что, только слѣдуя по пути, впервые ясно и опредѣленно намѣченномъ Марксомъ, они вѣрнѣе и скорѣе приближаются къ побѣдѣ.—Въ немногихъ словахъ нельзя оцѣнить всего значенія Маркса для рабочаго движенія, и здѣсь мы ограничимся только описаніемъ его личной жизни и перечислимъ его главнѣйшія работы.

Карлъ Марксъ родился въ еврейской семьѣ 5 мая 1818 г. въ Трирѣ. Его отецъ, нотаріусъ и адвокатъ, былъ человѣкъ образованный и проникнутый идеями французской революціи. По окончаніи средней школы въ 1835 году молодой Марксъ поступилъ сперва въ Боннскій, а затѣмъ въ Берлинскій университетъ, гдѣ по настоянію отца занимался юридическими науками, а по собственному влеченію—исторіей и философіей.

Еще въ 1842 г. онъ собирался сдѣлаться приватъ-доцентомъ Боннскаго университета, но жизнь готовила ему иное поприще, и осенью того же года мы встрѣчаемъ 24-хъ лѣтняго Маркса въ качествѣ редактора оппозиціонной «Рейнской Газеты», которая послѣ жестокой борьбы съ цензурой была закрыта въ мартѣ 1843 года. Около этого времени Марксъ женился на подругѣ своего дѣтства Женни фонъ-Вестфаленъ и переѣхалъ въ Парижъ, гдѣ вмѣстѣ съ Арнольдомъ Ругге началъ издавать «Нѣмецко-Французскій ежегодникъ». Къ этому же времени относится и знакомство Маркса съ поэтомъ Гейне и съ Энгельсомъ; съ послѣднимъ онъ на всю жизнь заключаетъ самый тѣсный союзъ дружбы и труда, политической и научной работы.—Въ

Парижѣ Марксъ занимается изученіемъ политической экономіи и исторіи французской революціи. Но долго оставаться въ Парижѣ ему не пришлось, такъ какъ онъ вскорѣ былъ оттуда высланъ по проискамъ нѣмецкаго правительства. Изъ Парижа Марксъ направляется въ Брюссель, гдѣ помогаетъ учрежденію рабочаго союза.— Въ 1846 году онъ произноситъ «рѣчь о свободѣ торговли» и издаетъ знаменитое философское сочиненіе «Нищету Философіи». Въ Брюсселѣ вмѣстѣ съ Энгельсомъ вступаетъ въ «союзъ коммунистовъ», основанный нѣмецкими эмигрантами еще въ 1836 г. и представлявшій до того времени замкнутое общество; подъ ихъ вліяніемъ этотъ «союзъ» превращается въ широкую, лишь по необходимости конспиративную организацію,—первую организацію соціалдемократической партіи, принявшую международный характеръ и насчитывавшую среди своихъ членовъ англичанъ, нѣмцевъ, бельгійцевъ, венгровъ и поляковъ.—На одномъ изъ конгрессовъ этого союза въ 1847 г. Марксу и Энгельсу было поручено составить основныя положенія партіи. Такъ возникъ знаменитый «*Коммунистическій Манифестъ*» Маркса и Энгельса, который и понынѣ является основой научнаго соціализма и рабочаго движенія. «Манифестъ» былъ опубликованъ въ началѣ февраля 1848 г.

Волна революціи 48 г. распространилась изъ Франціи на всю Европу. Взбудораженное бельгійское правительство арестовало и выслало Маркса. Марксъ направился въ Парижъ, но, пробывъ тамъ недолго, вернулся въ Германію и въ разгаръ Германской революціи 48 года началъ издавать «Новую Рейнскую Газету» въ Кёльнѣ (съ 1 іюня 1848 г.). Газета рѣзко и смѣло выступила на защиту пролетаріата, а когда въ ноябрѣ 1848 г. въ Пруссіи было разогнано національное собраніе, стала въ каждомъ номерѣ призывать народъ къ открытому сопротивленію. «Новая Рейнская Газета» была закрыта 19 мая 1849 г. почувствовавшимъ вновь свою силу и окончательно обнаглѣвшимъ прусскимъ правительствомъ. Марксъ отправился въ Парижъ, но былъ вскорѣ высланъ изъ Франціи и уѣхалъ въ Лондонъ, гдѣ и поселился. Событія 1852 г. во Франціи нашли свою оцѣнку въ сочиненіи Маркса «18 брюмера Луи-Бонапарта». — Послѣ неудачной попытки продолжать изданіе «Новой Рейнской Газеты» въ Лондонѣ и послѣ распаденія «союза коммунистовъ» Марксъ всецѣло погрузился въ научныя занятія.

Въ 1859 году вышло сочиненіе «*Къ критикѣ политической экономіи*», въ которомъ находится знаменитое предисловіе, сжатое и въ немногихъ словахъ излагающее основы экономическаго матеріализма.

Къ этому времени въ различныхъ странахъ начали постепенно создаваться условія для существованія самостоятельнаго классоваго рабочаго движенія. Въ Англіи, Франціи, а особенно въ Германіи— подъ вліяніемъ пропаганды Лассаля, стали дѣлаться попытки основать самостоятельную рабочую партію.—Въ 1863 году на рядѣ митинговъ въ Лондонѣ было рѣшено основать «*Международный рабочій союзъ*» (Интернаціоналъ), который и былъ основанъ 28 сентября 1864 г.—Марксъ составилъ вступительную рѣчь, программу и уставъ этой новой организаціи, служившей въ то время центромъ всего освободительнаго движенія рабочаго класса.

Въ 1867 году вышелъ 1-ый томъ «*Капитала*» —критики политической экономіи *).

Событія семидесятыхъ годовъ и паденіе Парижской Коммуны вызвали сильныя перемѣны въ политической атмосферѣ Европы, но въ то же время лишили «Интернаціоналъ» всякой опоры. Международный рабочій союзъ, секретаремъ котораго былъ Карлъ Марксъ, вскорѣ прекратилъ свое существованіе. Памятникомъ Парижской Коммуны 71 г. явилась работа Маркса «Гражданская война во Франціи».

Въ то же время Марксъ принимаетъ самое дѣятельное участіе въ организаціи и выработкѣ программы основавшейся въ Германіи *соціалдемократической партіи.*

Напряженная работа и кипучая дѣятельность подорвали здоровье Маркса, а смерть въ 1871 году его жены, лучшаго товарища всей его жизни, нанесла ему самый сильный и непоправимый ударъ. Семидесятилѣтній Марксъ предпринялъ поѣздку на югъ Франціи въ Алжиръ,—но эта поѣздка не принесла никакого облегченія. Вскорѣ умерла его старшая дочь, и это окончательно подкосило его здоровье. Зимою 1883 года Марксъ заболѣлъ воспаленіемъ легкихъ, а 14 марта 1883 года «величайшій умъ второй половины XIX вѣка пересталъ мыслить». «Я не могу себѣ представить,—пишетъ Энгельсъ въ день смерти Маркса,— что этотъ геніальный умъ пересталъ оплодотворять своей огромной мыслью пролетарское движеніе всего міра. Всѣмъ, чѣмъ стали мы, чѣмъ стало современное движеніе, мы обязаны ему, его теоретической и практической работѣ; безъ него мы до сихъ поръ оставались бы въ безпомощной растерянности.»

Дм. Л—о.

*) Марксъ закончилъ только 1-ый томъ; остальные были уже послѣ смерти по его замѣткамъ подготовлены къ печати и опубликованы Энгельсомъ.

II. ФРИДРИХЪ ЭНГЕЛЬСЪ.

(1820—1895).

Сынъ фабриканта, *Фридрихъ Энгельсъ*, родился 28 ноября 1820 года, въ Барменѣ въ Рейнской провинціи, уже въ то время выгодно отличавшейся отъ всей остальной Германіи сильно развитой крупной промышленностью, враждебной феодализму революціонной буржуазіей и многочисленнымъ, проникнутымъ классовымъ сознаніемъ пролетаріатомъ. Расчитывая пройти университетскій курсъ политической экономіи, Энгельсъ по окончаніи барменскаго реальнаго училища поступилъ въ гимназію. Но семейныя обстоятельства и политически-оппозиціонное настроеніе создали въ немъ отвращеніе ко всякой чиновничьей карьерѣ и побудили избрать карьеру купца. Работая безвозмездно въ одномъ торговомъ домѣ, Энгельсъ въ то же время продолжалъ научныя занятія; затѣмъ, по отбытіи военной службы въ Берлинѣ онъ работалъ въ одномъ фабричномъ предпріятіи въ Манчестерѣ (въ Англіи). —Первоначально Энгельсъ примыкаетъ къ представителямъ утопическаго соціализма и становится сотрудникомъ органа партіи чартистовъ и органа Англійскаго утописта Р. Оуэна. Въ 1843 г. онъ знакомится въ Парижѣ съ Марксомъ, и уже въ 1844—45 г. появляется ихъ совмѣстная работа «Святое семейство»—сочиненіе историческаго и философскаго характера. Въ 1845 г. Энгельсъ издаетъ свою замѣчательную книгу: «О положеніи рабочаго класса въ Англіи» *). Книга эта можетъ считаться первымъ твореніемъ научнаго соціализма.

Около этого времени Энгельсъ бросаетъ коммерческое поприще и отправляется въ Брюссель къ высланному изъ Парижа Марк Продолжая здѣсь самымъ энергичнымъ образомъ совмѣстную теор

*) Энгельсъ также сотрудничалъ въ «Нѣмецко-французскомъ ежегодникѣ», издававшемся въ Парижѣ Марксомъ и Ругге.

Фридрихъ Энгельсъ.

тическую разработку основъ научнаго соціализма, Марксъ и Энгельсъ приступаютъ и къ практической работѣ. Они заводятъ тѣсныя сношенія со всѣми тогдашними радикальными политическими организаціями и прессой. Но важнѣе всего для Маркса и Энгельса были связи съ международнымъ «Союзомъ справедливыхъ», преобразовавшимся позже въ «Союзъ коммунистовъ». Изъ союза нѣмецкихъ эмигрантовъ этотъ союзъ превратился въ «международный коммунистическій союзъ», для котораго Марксомъ и Энгельсомъ былъ написанъ *Коммунистическій Манифестъ*.

Въ 1848 году начинается новая эпоха въ жизни Маркса и Энгельса. Они возвращаются въ Германію и здѣсь становятся въ главѣ «Новой Рейнской газетѣ». «Никогда, можетъ быть, за всю свою жизнь,—говоритъ Каутскій,—Марксъ и Энгельсъ не проявили такъ ярко, какъ въ это время, своихъ характерныхъ свойствъ: полнаго сочетанія практической дѣятельности съ теоретической, ученаго—съ политикомъ, борца—съ критикомъ. Никто не принималъ болѣе рѣшительнаго участія въ революціонной борьбѣ, чѣмъ они,—никто въ этой борьбѣ не былъ болѣе свободнымъ отъ иллюзій».—Какъ извѣстно, въ 1848 г. реакція побѣдила; «Новая Рейнская Газета» была закрыта, Марксъ высланъ, а Энгельсъ подвергся преслѣдованію за участіе въ Рейнскомъ возстаніи и долженъ былъ удалиться изъ Кёльна. Онъ отправился въ Пфальцъ, поднявшійся на защиту конституціи, и примкнулъ къ отряду добровольцевъ въ качествѣ коменданта при адъютантѣ Виллихѣ; онъ принималъ участіе въ трехъ сраженіяхъ и между прочимъ въ рѣшительной битвѣ при Мургѣ, гдѣ противъ 60.000 арміи пруссаковъ и имперскихъ войскъ выступило 13.000 плохо вооруженныхъ революціонеровъ.

Послѣ этого Энгельсъ, пробывъ нѣкоторое время въ Швейцаріи, послѣдовалъ за высланнымъ изъ предѣловъ Франціи Марксомъ въ Лондонъ. Здѣсь они занялись работой надъ усиленіемъ и организаціей «Союза Коммунистовъ», способствуя своей пропагандой и критикой развитію движенія въ Германіи. Изъ крупныхъ работъ Энгельса къ этому времени слѣдуетъ отнести рядъ историческихъ статей о «Крестьянскихъ войнахъ въ Германіи».

Переживъ періодъ революціи, Марксъ поселился въ Лондонѣ и приступилъ къ своему огромному труду «Капиталъ», а Энгельсъ въ 1850 г. отправился въ Манчестеръ и снова поступилъ на хлопчато-бумажную фабрику своего отца; въ 1864 году онъ сдѣлался его компаніономъ, а въ 1869 окончательно бросилъ коммерческое дѣло.—За это время Энгельсъ занимается военной исторіей и вообще

военными науками, сравнительнымъ языкознаніемъ и естествознаніемъ.

Въ 1870 году Энгельсъ переселяется въ Лондонъ и помогаетъ Марксу въ его научныхъ работахъ. Изъ литературныхъ работъ Энгельса за этотъ періодъ слѣдуетъ отмѣтить его серьезное философское сочиненіе «Анти-Дюрингъ», полемическое «Бакунисты за работой», экономическія — «Квартирный вопросъ», «Соціальное положеніе Россіи», и мн. др.

Въ тоже самое время Энгельсъ принимаетъ живѣйшее участіе въ политической борьбѣ. Онъ является самымъ дѣятельнымъ членомъ основаннаго въ 1864 г. «Интернаціонала», (международнаго союза рабочихъ), а переселившись въ Лондонъ въ 1876 г., всецѣло отдается ему въ качествѣ члена генеральнаго совѣта. Съ прекращеніемъ существованія «Интернаціонала» заканчивается непосредственная партійная дѣятельность Энгельса и Маркса.—Въ тоже время рабочее движеніе, быстро развиваясь въ глубь и въ ширь, принимаетъ другой характеръ. Не забывая о международной солидарности, рабочее движеніе подъ знаменемъ соціалдемократіи становится на твердую почву политическихъ и экономическихъ особенностей каждой данной страны.

Послѣ смерти Маркса, съ 1883 года, трудная и отвѣтственная обязанность вождя соціалдемократіи въ теоретическихъ и практическихъ вопросахъ переходитъ исключительно къ Энгельсу.

Въ 1883 году Энгельсъ опубликовываетъ 3-ье изданіе I тома «Капитала». Въ 1884 г. печатаетъ свой трудъ: «О происхожденіи семьи, частной собственности и государства». Въ 1885 г. выпускаетъ II-ой томъ «Капитала». Одновременно принимаетъ самое дѣятельное участіе въ цюрихскомъ «Соціалдемократѣ», въ «Neue Zeit» и др. соціалистическихъ журналахъ; предпринимаетъ трудную задачу просмотра англійскаго перевода I-го тома «Капитала»; наконецъ, издаетъ III-й томъ «Капитала». — Послѣдней работой Энгельса является предисловіе къ книгѣ Маркса «Классовая борьба во Франціи 1848—50 г.г.».

Энгельсъ умеръ 5-го августа 1895 года. Еще съ Марта мѣсяца онъ страдалъ ракомъ, который, появившись въ пищеводѣ, быстро развивался, принимая ужасающіе размѣры.

Но онъ умеръ въ лучшихъ условіяхъ, чѣмъ Марксъ: онъ успѣлъ воочію убѣдиться, что теоретическія основы выработаннаго имъ и

Марксомъ міровоззрѣнія, въ самомъ дѣлѣ оправдываются жизненной практикой. Глядя на непрерывно-растущую мощь пролетаріата, Энгельсъ получалъ также неопровержимыя доказательства неизбѣжности торжества соціализма и побѣды рабочаго класса.

Дм. Л—о.

III. ФЕРДИНАНДЪ ЛАССАЛЬ

(1825—1864).

Фердинандъ Лассаль—одинъ изъ величайшихъ борцевъ за рабочее дѣло—родился въ Германіи 11 апрѣля 1825 года. Надѣленный отъ природы необычайными способностями, онъ прошелъ серьезную научную школу и еще очень молодымъ человѣкомъ завоевалъ себѣ солидное имя въ нѣмецкихъ ученыхъ и литературныхъ кругахъ. Ему принадлежитъ цѣлый рядъ крупныхъ научныхъ трудовъ по философіи, исторіи, юриспруденціи и политической экономіи. Всѣ эти труды проникнуты глубокими революціонными мыслями. Въ то же время онъ былъ блестящимъ публицистомъ и замѣчательнымъ ораторомъ.

На общественную арену онъ выступилъ впервые въ качествѣ защитника графини Гатцфельдтъ, которая вела долголѣтній судебный споръ съ своимъ мужемъ гр. Гатцфельдтъ, вліятельнымъ прусскимъ аристократомъ. Лассаль взялся вести это дѣло не только въ личныхъ интересахъ графини Гатцфельдтъ, но и побуждаемый своими политическими стремленіями и присущими ему съ юности демократическими, революціонными идеями. На этомъ процессѣ Лассаль надѣялся обнаружить всю гнилость нѣмецкаго аристократически-бюрократическаго строя, растлившаго, какъ это наблюдается и въ другихъ странахъ, и суды, въ которыхъ, до выступленія Лассаля, графиня Гатцфельдтъ никакъ не могла найти самой простой охраны ея вполнѣ законныхъ и справедливыхъ требованій.

Лассаль, хотя онъ отнюдь не былъ профессіональнымъ адвокатомъ, выигралъ послѣ продолжительной борьбы этотъ процессъ, з ходомъ котораго съ живѣйшимъ интересомъ слѣдила вся нѣмецка демократія. Прибывъ вскорѣ послѣ выигрыша дѣла въ гор. Дюс сельдорфъ, Лассаль былъ встрѣченъ оваціями мѣстныхъ гражданъ демократовъ, быстро пріобрѣлъ среди нихъ популярность и в 1848 г., во время революціи, игралъ одну изъ самыхъ кру

Фердинандъ Лассаль.

ныхъ ролей среди нѣмецкихъ демократовъ-революціонеровъ, боровшихся тогда съ нѣмецкимъ самодержавіемъ и феодалами. За призывъ къ вооруженному возстанію и къ неплатежу налоговъ Лассаль былъ преданъ суду, но присяжные его оправдали. Однако, правительству удалось привлечь его затѣмъ къ суду исправительной полиціи и засадить въ тюрьму.

Революціонное движеніе было подавлено; нѣмецкія правительства устроили настоящій разгромъ среди демократовъ-революціонеровъ и соціалистовъ. Многимъ изъ нихъ пришлось бѣжать заграницу и жить тамъ много лѣтъ въ качествѣ изгнанниковъ. Лассалю удалось остаться въ Германіи, что дало ему возможность оказывать значительную поддержку товарищамъ-изгнанникамъ, въ особенности Карлу Марксу, съ которымъ у него завязались прочныя дружескія отношенія.

Подъ вліяніемъ Маркса, Энгельса и другихъ соціалистовъ того времени Лассаль ближе изучилъ экономическіе вопросы, сталъ убѣжденнымъ соціалистомъ и сблизился съ нѣмецкимъ рабочимъ движеніемъ.

Въ 1862 и 1863 гг. Лассаль выступалъ во многихъ рабочихъ собраніяхъ въ Берлинѣ съ знаменитыми по-нынѣ сохранившими огромный интересъ рѣчами: «О сущности конституціи», «Что дѣлать?», «Программа работниковъ».

Въ это время между прусскимъ королемъ, правительствомъ, феодалами (крупными землевладѣльцами-аристократами)—съ одной стороны и буржуазіей (среднимъ, торговопромышленнымъ и землевладѣльческимъ классомъ, къ которому примыкаютъ и люди такъ называемыхъ свободныхъ профессій—адвокаты, профессора, писатели, врачи и т. п., интересы которыхъ связаны съ интересами этого класса)—съ другой шла борьба изъ-за постояннаго и безцеремоннаго нарушенія правъ народнаго представительства—конституціи, выработанной послѣ революціи 1848 года.

Либеральная буржуазія плохо защищала права народа; она боялась сблизиться съ народомъ и опереться въ своей борьбѣ съ правительствомъ на крестьянство, мелкую буржуазію и рабочихъ, ограничиваясь въ палатѣ депутатовъ, гдѣ народъ былъ лишенъ представительства, лишь праздными, пустыми и безрезультатными рѣчами.

И вотъ, Лассаль въ своихъ рѣчахъ выступаетъ съ рѣзкими и справедливыми нападками на либеральную буржуазію. Въ поразительно-яркой и наглядной формѣ онъ разъясняетъ, что сущность всякой конституціи заключается не въ писанныхъ документахъ, которые такъ же легко разрываются, какъ и создаются, а въ дѣй-

ствительномъ соотношеніи борющихся въ данное время общественныхъ силъ. Онъ убѣдительно доказывалъ, что даже тѣ народные представители, какіе имѣлись въ то время въ Германіи, имѣютъ въ своихъ рукахъ дѣйствительное практическое средство бороться съ королемъ и бюрократіей, заключающееся не только въ отказѣ разрѣшить налоги, но и въ полномъ прекращеніи всякой дѣятельности палаты депутатовъ и въ сближеніи съ народомъ, которому необходимо дать широкія избирательныя права.

Съ особою силою выдвигалъ Лассаль мысль объ объединеніи рабочихъ, какъ самостоятельнаго класса. Этому классу Лассаль придавалъ особое историческое и политическое значеніе. Онъ признавалъ, что только пролетаріатъ можетъ явиться дѣйствительнымъ освободителемъ человѣчества отъ бѣдствій, созданныхъ феодальнымъ и капиталистическимъ строемъ. И теперь еще невозможно безъ волненія читать нѣкоторыя мѣста «Программы рабочихъ»— этой по истинѣ «пѣсни пѣсней рабочаго класса». Недаромъ извѣстный германскій соціал-демократъ Эдуардъ Бернштейнъ говоритъ, что эта рѣчь Лассаля «имѣетъ заслуженное право на вниманіе, покуда не замолкнетъ рабочее движеніе».

Эта агитаціонная работа Лассаля вызвала противъ него сильное раздраженіе и даже озлобленіе какъ со стороны правительства, такъ и со стороны либеральной буржуазіи, почуявшей въ немъ опаснаго врага. Либеральныя газеты подняли противъ него цѣлый походъ, а правительство предало его суду «за возбужденіе вражды одного класса противъ другого». Первая инстанція суда приговорила Лассаля къ тюремному заключенію и лишь въ судебной палатѣ ему удалось добиться замѣны тюрьмы штрафомъ.

Судебными рѣчами Лассаль воспользовался для еще болѣе всесторонняго развитія своихъ мыслей. Рѣчи эти, впослѣдствіи изданныя подъ заглавіемъ «Наука и работники» и «Косвенные налоги и положеніе рабочаго класса» и теперь еще сохранили въ нѣкоторыхъ частяхъ живой интересъ. Въ нихъ Лассаль, между прочимъ, раскрылъ всю несправедливость въ современномъ распредѣленіи налоговъ, доказалъ, что косвенные налоги ложатся съ особою тяжестью на бѣднѣйшіе классы, которыхъ въ тогдашней Пруссіи было по его исчисленіямъ 96% всего населенія.

Дѣятельность Лассаля среди рабочихъ тѣснѣе сблизила его съ ними. Въ то же время его научныя занятія политической экономіей и практическое наблюденіе надъ современной политическою жизнью Германіи и другихъ странъ, явная слабость и корыстныя классовыя стремленія буржуазіи, яростно ополчавшейся противъ всяких

политическихъ и экономическихъ требованій рабочаго класса, все болѣе и болѣе убѣждали Лассаля въ необходимости для пролетаріата самому взяться за защиту своихъ классовыхъ требованій и составить самостоятельную политическую партію, борющуюся за свое экономическое и политическое освобожденіе. Въ его головѣ создался цѣлый планъ, цѣлая «программа рабочихъ». Онъ дѣятельно работаетъ надъ выясненіемъ и осуществленіемъ ея. Въ 1862 году онъ ѣдетъ въ Лондонъ, гдѣ тщательно обсуждаетъ свои планы съ Карломъ Марксомъ, съ которымъ ведетъ по этому вопросу и впослѣдствіи, по возвращеніи въ Германію, оживленную переписку.

Сущность его программы сводилась къ слѣдующему. Для экономическаго освобожденія рабочіе не должны расчитывать ни на какія сдѣлки съ капиталистами, ни на помощь либераловъ и буржуазныхъ прогрессистовъ, ни на разныя потребительныя и кооперативныя товарищества. Они должны образовать самостоятельныя рабочія производительныя товарищества, въ которыхъ рабочіе являлись бы собственными своими хозяевами. Препятствіемъ для устройства такихъ производительныхъ товариществъ является отсутствіе капитала у рабочихъ. Но, вѣдь, оказываетъ же государство всякаго рода помощь и кредитъ землевладѣльцамъ и промышленникамъ, купцамъ и прочимъ капиталистически-буржуазнымъ группамъ населенія. Между тѣмъ это государство является, вѣдь, не чѣмъ инымъ, какъ союзомъ прежде всего самыхъ бѣдныхъ классовъ, которыхъ, какъ мы уже выше сказали, въ Германіи было не менѣе 96%. Эта бѣднѣйшая масса, и въ ея числѣ рабочіе, даетъ государству самую большую часть государственныхъ средствъ. Поэтому, будетъ только простой справедливостью, если именно рабочіе для своихъ неотложныхъ нуждъ будутъ получать помощь въ видѣ кредита отъ этого «государства бѣдныхъ». Тутъ нечего, по мнѣнію Лассаля, стѣсняться тѣмъ, что не станетъ-ли въ такомъ случаѣ государственная властъ покушаться на самостоятельность рабочихъ: отъ степени сознательности и организованности послѣднихъ зависитъ сумѣть охранить свою независимость.

Но, конечно,—училъ Лассаль,—современное государство, гдѣ властвуютъ исключительно аристократы, бюрократы и крупная буржзія не придетъ на помощь даже въ этомъ видѣ рабочимъ, если не добьются политической власти и вліянія въ управленіи государствомъ. А для достиженія этой власти у рабочихъ есть только ъ путь—всеобщее, прямое и равное избирательное право для ъ, даже самыхъ бѣднѣйшихъ, гражданъ.

Но какъ добиться такого избирательнаго права? Расчитывать

на революціонныя средства, захватъ власти тогдашній нѣмецкій пролетаріатъ, неорганизованный, весьма слабый, не обладавшій еще ни достаточнымъ умственнымъ развитіемъ, ни матеріальными силами, конечно, не могъ. Значитъ, разсуждалъ Лассаль, надо искать другихъ путей.

Первый путь—широкая организація, сплоченность, единеніе силъ пролетаріата. Для этого необходимо образовать могущественный союзъ рабочихъ Германіи, развить широкую агитацію, возбудить и укрѣпить сознаніе въ нихъ своихъ правъ и единство требованій. Второй—воспользоваться той открытой войной, которая шла въ то время между прусскимъ королемъ, его министрами, во главѣ съ Бисмаркомъ, и палатой депутатовъ. Вѣдь, на послѣднюю—разсуждалъ Лассаль,—въ интересахъ рабочихъ расчитывать нечего: она ясно враждебна рабочимъ. А правительство сочтетъ для себя выгоднымъ опереться въ борьбѣ съ буржуазіей на рабочій классъ, и тогда можно будетъ добиться отъ короля и Бисмарка распространенія избирательныхъ правъ на рабочихъ. Король и правительство не имѣютъ основанія, полагалъ Лассаль, опасаться введенія всеобщаго избирательнаго права, такъ какъ рабочій классъ воспользуется политическою властью, на первое время по крайней мѣрѣ, исключительно для борьбы съ буржуазіей съ помощью государства при защитѣ своихъ экономическихъ требованій.

Конечно, даже при этомъ бѣгломъ наброскѣ плана Лассаля видна, особенно въ нашу эпоху, когда мы имѣемъ за собою обширный историческій опытъ, вся мечтательность и научно-политическая неосновательность плана Лассаля. А выдающіеся умы той эпохи, особенно Карлъ Марксъ, столь глубоко постигавшій законы экономической и политической жизни, и тогда уже высказывали Лассалю свое отрицательное отношеніе къ его планамъ и программѣ. Лассаль впалъ въ ошибку, полагая, что въ рамкахъ существующаго капиталистическаго строя, а тѣмъ болѣе опираясь на глубоко-враждебный ему по существу феодально-бюрократическій правительственный механизмъ, при помощи такихъ людей, какъ реакціоннѣйшій прусскій король и его министръ Бисмаркъ, рабочіе могутъ расчитывать на завоеваніе экономической свободы и на политическую побѣду надъ буржуазіей. Впослѣдствіи жизнь и разбила безжалостно, съ суровою своею послѣдовательностью, эт мечты и иллюзіи Лассаля и его послѣдователей,—лассальянцевъ.

Но важно имѣть въ виду, что основная мысль Лассаля—необхо димость широкой организаціи рабочихъ какъ самостоятельнаг класса и завоеваніе ими политической власти—была совершенн

правильной и намѣтила тотъ же самый единственно правильный путь въ ихъ борьбѣ за освобожденіе, какой указывали съ еще большею глубиною и послѣдовательностью творцы научнаго соціализма Карлъ Марксъ и Фридрихъ Энгельсъ.

Создавъ свой планъ, Лассаль, воспользовавшись просьбой возникшаго въ 1862 году комитета для созыва всеобщаго нѣмецкаго рабочаго съѣзда высказать свои взгляды, обратился съ обширнымъ письмомъ къ комитету, гдѣ и развилъ подробно свою программу. Это письмо, выпущенное въ 1863 году особою брошюрой («Открытое письмо центральному комитету»), и положило основаніе Всеобщему Нѣмецкому Рабочему Союзу, первое собраніе делегатовъ коего состоялось 23 мая 1863 года въ Лейпцигѣ. По настоянію Лассаля союзу была придана строго централизованная организація. Первымъ президентомъ былъ выбранъ Лассаль.

Онъ открылъ широкую агитацію въ пользу союза, стараясь привлечь на свою сторону не только рабочихъ, но и нѣкоторыя группы прогрессивной демократіи и выдающихся ученыхъ экономистовъ. Вмѣстѣ съ тѣмъ, онъ вступилъ въ переговоры съ Бисмаркомъ, надѣясь привлечь его къ своему проекту о введеніи всеобщаго избирательнаге права и, съ своей стороны, прельщая его надеждою на поддержку Всеобщаго Нѣмецкаго Рабочаго Союза въ борьбѣ съ либеральною буржуазіею.

Марксъ и Энгельсъ горячо возставали противъ этой комбинаціи и заигрыванія съ королемъ и Бисмаркомъ. Но Лассаль былъ упрямъ въ своихъ планахъ и твердо вѣрилъ въ ихъ успѣхъ. Къ этому присоединялись и чисто личныя особенности его честолюбивой, властной и даже тщеславной натуры. Однако, введеніемъ всеобщаго избирательнаго права Германія въ значительной степени обязана тѣмъ бесѣдамъ Лассаля съ Бисмаркомъ, которыя оказали на послѣдняго серьезное вліяніе, о чемъ однажды говорилъ въ нѣмецкомъ рейхстагѣ извѣстный вождь германской соціал-демократіи Бебель.

Въ разгарѣ своей работы въ союзѣ Лассаль принужденъ былъ уѣхать по личнымъ дѣламъ въ Швейцарію, гдѣ разыгралась роковая драма его жизни — встрѣча съ дѣвицею Еленою фонъ-Деннигесъ, женихъ которой Янки фонъ-Раковицъ смертельно ранилъ его на дуэли,—и 31 августа 1864 года Лассаль скончался.

На памятникѣ его въ гор. Бреславлѣ, написано: «Здѣсь покоится все то, что было смертнаго въ Лассалѣ—мыслителѣ и борцѣ».

Эта трагическая преждевременная кончина знаменитаго мыслителя-революціонера и борца за освобожденіе рабочаго класса

сильно ослабила дальнѣйшее развитіе созданнаго имъ Рабочаго Союза. Но движеніе это не умерло: его послѣдователи—лассальянцы—продолжали дѣло своего учителя, и въ 1875 году, соединившись съ другой соціалистической партіей Германіи—„эйзенахцами", основали германскую соціал-демократическую партію—эту великую учительницу всемірной соціал-демократіи.

Николаевскій.

IV. КАРЛЪ КАУТСКІЙ.

Марксъ и Энгельсъ оставили послѣ себя многихъ достойныхъ представителей пролетарской мысли и вождей пролетарскаго соціалистическаго движенія, но ихъ истиннымъ душеприказчикомъ, сумѣвшимъ сберечь и пріумножить завѣщанное намъ богатое наслѣдство, является Карлъ Каутскій. Какъ выдающійся ученый, онъ способствуетъ продолженію незаконченной при жизни Марксомъ работы по изслѣдованію условій общественнаго развитія и углубленію основъ научнаго соціализма; какъ неутомимый проповѣдникъ соціализма, онъ подготовляетъ и организуетъ широкія рабочія массы для борьбы за соціалистическій идеалъ, сохраняетъ и ограждаетъ отъ посягательствъ буржуазной расплывчатости и непослѣдовательности классовую чистоту пролетарской мысли; наконецъ, Каутскій является идейнымъ и политическимъ руководителемъ не только Германской, но и международной соціал-демократіи, ея выдающимся теоретикомъ и пропагандистомъ. Таковы заслуги Каутскаго въ дѣлѣ служенія пролетаріату. Этому важному и великому дѣлу посвящена вся его жизнь.

Карлъ Каутскій родился въ Прагѣ 16 октября 1854 года; отецъ его—чехъ, мать—нѣмка. Среднее образованіе получилъ въ Вѣнѣ. Въ то время безпокойные, постоянно волнующіеся чехи являлись наиболѣе угнетенной и преслѣдуемой частью насенія Австріи, и потому естественно, что первые шаги политическаго развитія Каутскаго были направлены въ сторону самаго яраго націонализма. е мудрено, говоритъ Каутскій, что разрушеніе Австріи и чешя республика стали моимъ идеаломъ».

Война 1870 г. привлекала симпатіи всѣхъ чеховъ, въ томъ лѣ и Каутскаго, на сторону Франціи; но первыя же извѣстія о рижской Коммунѣ» и ея геройскомъ паденіи пробудили въ немъ ый революціонный инстинктъ.

Въ 1874 г. Каутскій вступаетъ въ ряды австрійской соціал-демократіи и принимаетъ видное участіе въ партійныхъ германскихъ и австрійскихъ изданіяхъ. Австрійская соціал-демократія переживала тогда трудное время, подорванная частью экономическимъ кризисомъ, частью внутрипартійными раздорами, происходившими между двумя идейными теченіями. Каутскій не замедлилъ примкнуть къ болѣе радикальному теченію, не дорожившему сочувствіемъ буржуазіи и отстаивавшему классовыя задачи пролетаріата, во главѣ котораго стоялъ Шей. Когда произошло объединеніе германской соціал-демократіи (1875 г.), то объединились и австрійскіе соціал-демократы. Подавленіе германской партіи, благодаря исключительному закону противъ соціалистовъ 1878 года, вызвало самое горячее негодованіе среди австрійскихъ товарищей. Яркимъ выразителемъ этого настроенія явилась издававшаяся въ Лондонѣ газета «Свобода», и Каутскій поспѣшилъ сдѣлаться ея ближайшимъ сотрудникомъ.

Такимъ образомъ, съ первыхъ же шаговъ дѣятельности мы встрѣчаемъ Каутскаго въ рядахъ соціал-демократіи, какъ ея активнаго члена. Однако, по собственному его признанію, причину этого слѣдуетъ искать не столько въ сознательномъ убѣжденіи, сколько въ революціонности его тогдашняго настроенія. Точно также и первое знакомство Каутскаго съ произведеніями Маркса началось съ столь обычной въ этомъ случаѣ «критики». «Съ недовѣріемъ, приступилъ я къ изученію Маркса, говоритъ Каутскій, и чѣмъ меньше понималъ его, тѣмъ выше поднимался въ своихъ собственныхъ глазахъ надъ его «односторонностью» и тѣмъ сильнѣе чувствовалъ потребность его критиковать. «Превзойти» Маркса несравненно проще, чѣмъ *понять* его, и я тоже началъ съ этой болѣе легкой задачи».

Окончивъ курсъ въ университетѣ, гдѣ Каутскій, повинуясь только нуждѣ, готовился первоначально къ академической дѣятельности, онъ при первой же возможности цѣликомъ отдается работѣ въ партіи и эту работу превращаетъ въ свою единственную профессію.

Осенью 1879 г. Каутскій становится ближайшимъ сотрудникомъ издававшагося въ Цюрихѣ «Соціал-демократа», вокругъ котораго группировались тогда всѣ революціонныя элементы партіи. Весною 1881 г. Каутскій лично знакомится съ Марксомъ и Энгельсомъ; это знакомство онъ считаетъ «самымъ важнымъ событіемъ» своей жизни.

Какъ только германская соціал-демократія оправилась отъ пер-

выхъ ударовъ закона противъ соціалистовъ, въ ней опять появилось раздѣленіе на «лѣвую» и «правую»; Каутскій примкнулъ къ лѣвой, отстаивая эту точку зрѣнія въ «Соціал-демократѣ». Однако, занятая имъ позиція дѣлаетъ невозможнымъ дальнѣйшее участіе въ этомъ органѣ. Въ 1882 г. Каутскій окончательно перестаетъ работать въ «Соціал-демократѣ», а въ 1883 г. основываетъ журналъ «Neue Zeit», который долженъ былъ служить проводникомъ послѣдовательнаго марксизма, но въ противоположность «Соціал-демократу, предназначался главнымъ образомъ для *теоретической* пропаганды. Чтобы быть ближе къ Энгельсу, Каутскій поселился въ 1885 г. въ Лондонѣ, гдѣ и прожилъ съ перерывами до 1890 г. Эти годы Каутскій считаетъ для себя годами наибольшаго умственнаго роста и наслажденія. Въ Лондонѣ были написаны его лучшія работы «Томасъ Моръ», «Борьба классовъ во Франціи».

Въ 1890 г. былъ отмѣненъ законъ противъ соціалистовъ; изданіе «Соціал-демократа», перенесенное въ 1888 г. въ Лондонъ, было прекращено, а «Neue Zeit» превратился въ еженедѣльный журналъ. Редакція его была переведена въ Штуттгартъ, куда переѣхалъ и Каутскій.

Съ начала девяностыхъ годовъ дѣятельность Каутскаго принимаетъ новое направленіе: научныя, теоретическія изслѣдованія отходятъ на второй планъ, напротивъ,—первое мѣсто занимаетъ пропаганда, полемика, разработка текущихъ вопросовъ. За это время появляются такія работы Каутскаго, какъ «Эрфуртская программа», «Парламентаризмъ», «Аграрный вопросъ» и др. Не малое мѣсто между прочимъ отводится полемикѣ съ Бернштейномъ, съ которымъ Каутскій не только порываетъ къ этому времени прежнія дружескія отношенія, но и становится въ непримиримыя политическія противорѣчія. «Этотъ разрывъ, говоритъ Каутскій, представляетъ собой лишь частное проявленіе основнаго антагонизма между революціоннымъ рабочимъ движеніемъ и буржуазно-филантропическимъ соціализмомъ. Противуположность этихъ двухъ направленій принимаетъ различныя формы, въ зависимости отъ условій, но ее всегда можно прослѣдить, какъ основу нашихъ партійныхъ разногласій.»

Мы упомянули лишь о главнѣйшихъ работахъ Каутскаго; число же отдѣльныхъ его статей и брошюръ, написанныхъ особенно во ...ой періодъ его дѣятельности, огромно. Нѣтъ такого вопроса, на ...рый не отозвался бы Каутскій. Но при всей его разносторонности двѣ драгоцѣннѣйшія черты отличаютъ его работы: каждая ...татья является результатомъ основательнаго знакомства съ ...сомъ; Каутскій выступаетъ во всеоружіи современной науки

и даетъ богатый запасъ знаній; съ другой стороны, при всей научности всѣ работы Каутскаго не только разсчитаны по всей ясности изложенія на самые широкіе слои, но—что въ нихъ еще болѣе цѣнно—неуклонно преслѣдуютъ главную цѣль—проповѣдь соціализма. Каутскій—выдающійся пропагандистъ нашего времени, и здѣсь его талантъ развивается съ наибольшей силой. Большая часть его статей переведена на различные языки, особенно—на русскій, и рабочіе высоко цѣнятъ его заслуги въ дѣлѣ просвѣщенія пролетаріата и развитія его классоваго самосознанія.

Каутскому теперь 52 года; всецѣло поглощенный своею литературной и партійной дѣятельностью, онъ обнаруживаетъ чисто юношескую бодрость. Даже на портретѣ его взглядъ обличаетъ проницательный умъ, непреклонную волю и огромный запасъ энергіи.

Дм. Л—о.

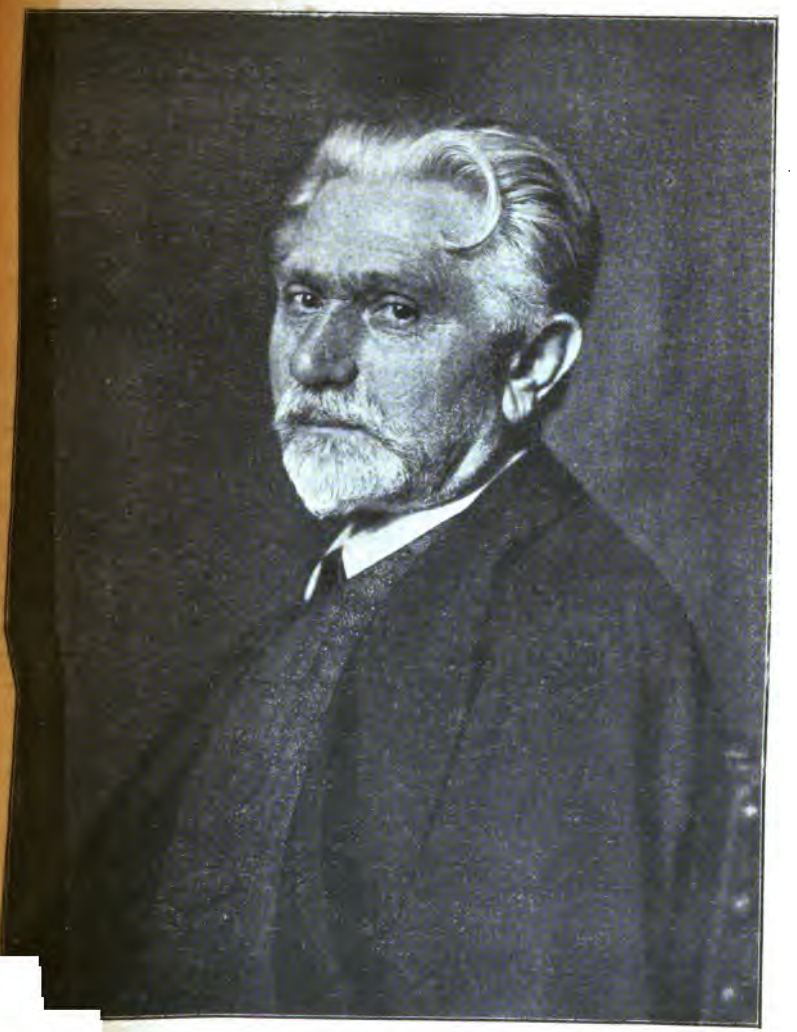

Августъ Бебель.

V. АВГУСТЪ БЕБЕЛЬ.

Въ лицѣ Августа Бебеля мы имѣемъ общественнаго и политическаго дѣятеля, про котораго можно сказать, что это self-made-man (самоучка, самодѣльный человѣкъ) въ самомъ полномъ и лучшемъ смыслѣ этого слова. Его отецъ былъ прусскимъ унтеръ-офицеромъ. Самъ онъ родился 22 февраля 1840 года въ одномъ изъ казематовъ Кельнской крѣпости и еще до окончанія народной школы имѣлъ несчастіе потерять своихъ родителей. Изучивъ токарное ремесло, онъ молодымъ подмастерьей отправился бродить по Германіи. Счастливый случай привелъ Бебеля на 21-мъ году его жизни въ Лейпцигъ, гдѣ онъ нашелъ себѣ работу. Лейпцигъ былъ въ то время однимъ изъ главныхъ пунктовъ либерально-демократическаго движенія. Оттуда исходили первыя попытки обезпечить нѣмецкимъ рабочимъ самостоятельное политическое вліяніе, тамъ-же существовала подъ руководствомъ Фриче и Фальтейта небольшая группа соціалистовъ, которые въ своихъ взглядахъ опирались главнымъ образомъ на сочиненія Вейтлинга. Случайно побывавъ на одномъ народномъ собраніи, въ которомъ говорили Фриче и Фальтейтъ, Бебель узналъ тамъ о существованіи незадолго до того основаннаго въ Лейпцигѣ образовательнаго рабочаго общества. Онъ поспѣшилъ вступить туда членомъ, и это вступленіе было рѣшающимъ моментомъ для всей дальнѣйшей судьбы Бебеля. Онъ почувствовалъ въ себѣ призваніе политика. Держась первоначально господствовавшихъ либерально-демократическихъ взглядовъ, онъ сталъ было даже въ рѣзкую оппозицію къ Фриче и Фальтейту, когда они перешли на сторону Лассаля и содѣйствовали основанію Всеобщаго Рабочаго Союза; но затѣмъ онъ быстро сталъ развиваться въ рѣшительномъ социаль-демократическомъ направленіи.

Въ 1867 году, во время [illegible] въ учредительное собраніе Сѣверо-Германскаго [illegible] выставилъ свою кандидатуру

въ одномъ изъ саксонскихъ округовъ (Glauchau-Meerane) отъ такъ называемой Саксонской Народной партіи, отличавшейся демократически-партикуляристическимъ направленіемъ. Лассальянцы противопоставили ему Фриче, а либералы—богатаго фабриканта. Послѣ горячей избирательной борьбы Бебель на перебаллотировкѣ побѣдилъ либерала. Съ тѣхъ поръ Бебель, исключая 1881—82 годъ, состоитъ членомъ — сначала Сѣверо-Германскаго — затѣмъ Германскаго рейхстага и такимъ образомъ является однимъ изъ старѣйшихъ нѣмецкихъ парламентаріевъ. Съ 1881 года, когда рабочіе лейпцигскихъ предмѣстій, въ отвѣтъ на объявленное осадное положеніе, выставили Бебеля кандидатомъ въ саксонскій ландтагъ, онъ вплоть до своего переселенія въ Берлинъ въ 1890 г. состоялъ членомъ и этого парламента. Въ 1868 году, на состоявшемся въ Нюренбергѣ общемъ собраніи нѣмецкихъ рабочихъ союзовъ, предсѣдателемъ котораго былъ Бебель большинство представленныхъ тамъ союзовъ высказалось за присоединеніе къ стремленіямъ Международной Рабочей Ассоціаціи. Это постановленіе повело къ полному разрыву Бебеля съ буржуазными радикалами. Спустя годъ въ Эйзенахѣ собрался всеобщій конгрессъ, на которомъ предсѣдательствовали Гейбъ и Бебель, гдѣ и была основана новая соціаль-демократическая Рабочая партія, общепризнанными вождями которой съ тѣхъ поръ сдѣлались Либкнехтъ и Бебель. Свой политическій союзъ на службѣ германскаго пролетаріата его знаменитые вожди тотчасъ ознаменовали смѣлымъ выступленіемъ въ парламентѣ противъ займа, предназначеннаго для веденія войны съ Франціей, и этимъ навлекли на себя страшный гнѣвъ всей охваченной націоналистическимъ пароксизмомъ Германіи, Саксонская юстиція призвана была наказать «государственныхъ измѣнниковъ». По внушенію изъ Берлина, лейпцигскій судъ возбудилъ противъ Бебеля, Либкнехта и редактора соціаль-демократической газеты, Геннера, уголовное преслѣдованіе по обвиненію въ государственной измѣнѣ. Наканунѣ Рождества 1870 года всѣ трое были взяты въ подслѣдственное заключеніе, въ мартѣ 1871 года—снова выпущены, а черезъ годъ, 11 марта 1872 года, Либкнехтъ и Бебель приговорены были къ двумъ годамъ заключенія въ крѣпости. Реакція уже праздновала побѣду надъ измѣнннической соціалъ-демократіей, которую считала въ конецъ сокрушенной. Но блестящія рѣчи и уничтожающая критика существующаго порядка, раздававшіяся изъ устъ подсудимыхъ въ теченіе двухъ недѣль, занятыхъ процессомъ, встрѣтили живое эхо въ сердцахъ рабочихъ во всей Германіи и за ея предѣлами. Рабочая печать пріобрѣла массу

выхъ абонентовъ, повсюду стали возникать новыя партійныя организаціи, многочисленныя народныя собранія привѣтствовали осужденныхъ выраженіемъ своей солидарности. Тогда же извѣстный кенигсбергскій демократъ Іоганнъ Якоби, подъ вліяніемъ процесса, торжественно объявилъ о своемъ присоединеніи къ соціалъ-демократіи.

Лично на Бебеля эти годы заключенія имѣли чрезвычайно благопріятное вліяніе, чѣмъ онъ и въ парламентѣ и въ публичныхъ рѣчахъ еще до сихъ поръ любитъ дразнить своихъ противниковъ. Они сильно укрѣпили его растроенное здоровье и дали ему необходимый досугъ для пополненія своего образованія, о чемъ особенно старался его сосѣдъ по камерѣ, академически образованный и педагогически настроенный другъ его Либкнехтъ. Въ 1873 году Бебель снова попалъ въ тюрьму за оскорбленіе величества и въ это время закончилъ свою знаменитую книгу о «Женщинѣ». Въ общемъ онъ провелъ въ крѣпости и тюрьмахъ около пяти лѣтъ.

Въ краткой біографической замѣткѣ нѣтъ, конечно, никакой возможности дать хотя бы приблизительную оцѣнку всего того, что представляетъ собою Бебель какъ парламентарій, партійный вождь, агитаторъ и организаторъ. Безчисленные томы парламентскихъ преній въ рейхстагѣ и саксонскомъ ландтагѣ, а также протоколы соціалъ-демократическихъ конгрессовъ служатъ тому краснорѣчивымъ доказательствомъ. Особеннаго упоминанія заслуживаетъ его неустанная, полная тревогъ и опасностей дѣятельность въ теченіе 12 лѣтъ исключительнаго закона противъ соціалистовъ отъ 1878 по 1890-й годъ. Когда съ упраздненіемъ этого закона и самого законодателя князя Бисмарка, Бебель на конгрессѣ въ Галлѣ развернулъ передъ слушателями блестящую картину организаціоннаго и финансоваго состоянія партіи и при бурныхъ овацiяхъ сдалъ администрацію партійныхъ дѣлъ на руки вновь избраннаго партійнаго комитета, то одинъ изъ иностранныхъ гостей спросилъ своихъ нѣмецкихъ товарищей, не намѣреваются ли они сдѣлать особое постановленіе о выраженіи благодарности Бебелю за его дѣятельность въ трудную годину исключительнаго закона. Иностранцу отвѣтили, что [illegible] излишне: партія знаетъ, чѣмъ для нея является Бебель... [illegible]ермансkій пролетаріатъ дѣйствительно знаетъ, что для него зна[illegible] этотъ рѣдкій человѣкъ, еще теперь на 67-мъ году съ удивит[illegible]ей бодростью, мощью и чисто юношескимъ энтузіазмомъ стоя[illegible] во главѣ партіи. Недавно по поводу одного конфликта Беб[illegible] ревизіонистами, одинъ рабочій обратился къ ревизіонистам[illegible] слѣдующей отповѣдью: «Мы не позволимъ вамъ отравить

намъ радость и счастье обладанія этимъ человѣкомъ. Онъ олицетворяетъ для насъ соціалъ-демократію въ ея чистомъ, глубокомъ значеніи. Съ высокимъ уваженіемъ и гордостью гляжу я каждый день на его портретъ надъ моей постелью, съ надписью: пролетаріи всѣхъ странъ, соединяйтесь! Это не культъ личности съ нашей стороны, нѣтъ! этотъ человѣкъ имѣетъ передъ партіей заслуги неоцѣнимыя, и чувства благодарности и восторга передъ нимъ никому не вырвать изъ сердца нѣмецкихъ рабочихъ...»

Эти чувства живутъ и въ сердцахъ пролетаріата всѣхъ странъ, въ томъ числѣ и русскаго пролетаріата, для котораго Бебель въ послѣдніе годы велъ борьбу со всѣмъ жаромъ своей души вездѣ и всегда, гдѣ и когда представлялся къ тому поводъ и необходимость.

Г. Гроссманъ.

Жюль Гедъ.

VI. ЖЮЛЬ ГЕДЪ.

Гедъ (Guesde—псевдонимъ), *Жюль Базиль*, родился въ Парижѣ 11 ноября 1845 г. Его отецъ—домашній учитель. Получивъ первоначальное образованіе дома, Гедъ 16 лѣтъ выдержалъ экзаменъ на баккалавра. Неблагопріятныя условія жизни въ семьѣ родителей—набожныхъ католиковъ, чуждыхъ всякихъ общественныхъ интересовъ, заставили его рано покинуть свой домъ и искать заработка. Гедъ поступилъ на службу въ правленіе каменноломни, но благодаря своимъ реснубликанскимъ убѣжденіямъ скоро долженъ былъ оставить это мѣсто. Съ 19 лѣтъ выступилъ онъ на борьбу противъ Имперіи, участвуя въ различныхъ оппозиціонныхъ газетахъ, и съ этого времени цѣликомъ посвящаетъ себя публицистикѣ.

Лишенный возможности работать въ Парижѣ, благодаря жестокимъ преслѣдованіямъ печати со стороны правительства, Гедъ переселился въ провинцію. Онъ издаетъ въ Монпелье сперва газету «Свобода», а затѣмъ «Права человѣка». За статьи въ послѣдней газетѣ, гдѣ во время объявленія франко-прусской войны Гедъ рекомендовалъ вмѣсто войны—революцію, а вмѣсто похода противъ Пруссіи—походъ противъ Тюльери, онъ былъ приговоренъ къ 6 мѣс. тюремнаго заключенія.—Парижская Коммуна 71 года нашла въ немъ самаго горячаго приверженца.

Онъ пытался объявить коммуну и въ Монпелье, но былъ выданъ предателемъ, прежде чѣмъ могъ приступить къ исполненію своего плана. Правительство придралось къ одной его статьѣ въ защиту Коммуны и приговорило его къ пятилѣтнему тюремному заключенію. Гедъ спасся бѣгствомъ и поселился въ Женевѣ. Здѣсь онъ немедленно вступилъ въ сношенія съ Интернаціоналомъ, но не примкнулъ ни къ одной изъ существовавшихъ секцій, а вмѣстѣ съ французскими эмигрантами основалъ особую независимую секцію.

Изъ Женевы Гедъ переселился въ Римъ, гдѣ основалъ первую

итальянскую секцію Интернаціонала.—Не углубляясь въ спеціальное изученіе экономическихъ наукъ, Гедъ вполнѣ самостоятельно пришелъ къ выводамъ, которые въ основныхъ чертахъ вполнѣ согласовались съ теоріей Маркса.

Въ 1875 году онъ написалъ свой «Коллективистскій катихизисъ». Въ 1876 году вернулся въ Парижъ, гдѣ вошелъ въ научный кружокъ, представлявшій въ то время ядро соціалистическаго движенія Франціи; сотрудничалъ въ газетѣ «Права человѣка», затѣмъ въ «Радикалѣ» и, наконецъ, въ чисто соціалистическомъ органѣ «Равенство» (съ 1877 г.), который вскорѣ былъ пріостановленъ (14 іюля 1878 г.).

Около этого же времени завязывается знакомство Геда съ Марксомъ, сочиненія котораго Гедъ сталъ усердно изучать. Съ тѣхъ поръ Гедъ является однимъ изъ крупнѣйшихъ представителей соціалъ-демократическаго направленія во Франціи.

Позднѣе Гедъ отправляется въ Лондонъ для выработки вмѣстѣ съ Марксомъ, Энгельсомъ и французскимъ соціалистомъ Лафаргомъ программы для молодой французской рабочей партіи; эта программа и была принята съ нѣкоторыми измѣненіями на конгрессахъ въ Парижѣ и Гаврѣ.—Послѣ раскола французской соціалистической партіи, послѣдовавшаго на конгрессѣ въ С.-Этьенѣ (1882 г.), Гедъ, несмотря на оппозицію со стороны фракціи «поссибилистовъ» (умѣренныхъ), ни на минуту не прекращаетъ своей проповѣди соціалистическихъ идей и будитъ классовое самосознаніе пролетаріата. Кромѣ безчисленнаго множества статей въ различныхъ газетахъ, Гедъ выпустилъ еще цѣлый рядъ брошюръ, представляющихъ лучшіе образцы популярной литературы; изъ нихъ назовемъ: «Республика и стачка», «Законъ о заработной платѣ», «Коллективизмъ и Революція», «Общественныя работы и коллективизмъ», составленное вмѣстѣ съ Лафаргомъ классическое произведеніе «Программа рабочей партіи» и мн. друг.

На парижскомъ международномъ конгрессѣ въ 1889 г. Гедъ былъ докладчикомъ о соціалистическомъ движеніи во Франціи. Онъ принималъ также дѣятельное участіе въ работахъ Брюссельскаго конгресса 1891 года.

Наряду съ журнальной и публицистической дѣятельностью Гедъ проявляетъ самую широкую агитаціонную дѣятельность. Нѣтъ такого мѣста во Франціи, гдѣ бы Гедъ не выступалъ на различныхъ собраніяхъ въ качествѣ пропагандиста и агитатора. Большая часть существующихъ во Франціи организацій созданы главнымъ образомъ благодаря агитаціи Геда.

Гедъ по своей природѣ является исключительно одареннымъ *ораторомъ*, его богатѣйшія способности нигдѣ не обнаруживаются съ такою силой, какъ на трибунѣ. Онъ обладаетъ могучимъ голосомъ, говоритъ быстро, убѣжденно съ увлеченіемъ, превосходя глубиной анализа и находчивостью всѣхъ своихъ противниковъ.

Одно время Гедъ былъ депутатомъ французскаго парламента. Сидѣлъ въ тюрьмѣ 2 раза.

Дм. Л—о.

VII. ПОЛЬ ЛАФАРГЪ.

Поль Лафаргъ родился въ 1840 году въ испанской колоніи Куба во французской семьѣ; со стороны матери онъ получилъ примѣсь негритянской крови. Девятилѣтнимъ мальчикомъ Лафаргъ былъ привезенъ въ Бордо, откуда по окончаніи гимназіи отправился въ Парижъ для изученія медицины. Уже съ этого времени въ немъ пробуждается живѣйшій интересъ къ общественнымъ наукамъ и политической жизни. Въ 1866 г. онъ присутствуетъ на студенческомъ конгрессѣ въ Люттихѣ и принимаетъ участіе въ знаменитой демонстраціи противъ режима Наполеона III,—за это онъ былъ исключенъ изъ университета. Лафаргъ отправляется въ Лондонъ, гдѣ и оканчиваетъ свое медицинское образованіе. Въ это же время онъ знакомится съ Марксомъ и его семьей; на дочери Маркса—Лаурѣ онъ впослѣдствіи женился.

Знакомство съ Марксомъ имѣло рѣшающее вліяніе на выработку его историко-экономическихъ взглядовъ. Лафаргъ дѣлается однимъ изъ лучшихъ знатоковъ теоріи Маркса и, благодаря своимъ научнымъ познаніямъ, — самымъ горячимъ ея проповѣдникомъ во Франціи.

Лафаргъ принимаетъ дѣятельное участіе въ организаціи и дѣятельности «Интернаціонала», — этого главнаго представителя всего пролетарскаго движенія того времени. Во время парижской Коммуны 1871 г. Лафаргъ отправляется на юго-западъ Франціи съ порученіемъ поднять тамъ возстаніе. Его попытка оканчивается неудачей и потому онъ оказывается вынужденнымъ бѣжать въ Испанію. Находясь въ изгнаніи, онъ принимаетъ участіе въ дѣятельности Интернаціонала въ Испаніи и Португаліи и въ 1872 году присутствуетъ на конгрессѣ въ Гаагѣ въ качествѣ делегата отъ Мадрида и Лиссабона. Послѣ происшедшаго въ Интернаціоналѣ раскола, онъ вновь поселяется въ Лондонѣ. Испытывая жестокую

Поль Лафаргъ.

матеріальную нужду и заработывая себѣ кусокъ хлѣба въ качествѣ гравера, Лафаргъ продолжаетъ здѣсь свои научныя занятія. Вернувшись послѣ амнистіи во Францію, Лафаргъ вступаетъ въ редакцію «Равенства» (1880 г.), и съ этого времени названная газета принимаетъ строго научный, соціалистическій характеръ. Вліяніе Лафарга въ сильной степени сказалось также и на другомъ выдающемся французскомъ соціалистѣ Гедѣ. Лафаргъ и Гедъ образуютъ до сихъ поръ главнѣйшій центръ всего соціалистическаго рабочаго движенія во Франціи.

Лафаргъ принимаетъ участіе во множествѣ различныхъ изданій, выпускаетъ цѣлый рядъ брошюръ, занимающихъ одни изъ первыхъ мѣстъ въ международной соціалистической литературѣ. Главнѣйшія изъ его работъ: «Матеріализмъ по взглядамъ Маркса», «Лекціи по политической экономіи», «Программа рабочей партіи», «Право на лѣность» и многія др. Программа рабочей партіи составлена при участіи Геда во время пребыванія ихъ обоихъ въ тюрьмѣ. Изъ другихъ работъ слѣдуетъ упомянуть «Религію капитала», «Проданный аппетитъ», «Пій IX въ раю», отдѣльныя монографіи, какъ-то: «Матріархатъ», «Земледѣліе въ Америкѣ» и многія другія.—По своей природѣ Лафаргъ—*ученый*, *теоретикъ* и скорѣе писатель, чѣмъ ораторъ. Въ этомъ отношеніи, несмотря на удивительно-блестящую форму своихъ рѣчей, онъ уступаетъ Геду. Лафаргъ былъ депутатомъ отъ Лилля. Сидѣлъ три раза въ тюрьмѣ.

Значеніе Лафарга для французскаго и международнаго пролетарскаго движенія огромно и незамѣнимо.

Дм. Л—о.

XXI. МѢСЯЦЕСЛОВЪ РЕВОЛЮЦІОННАГО ДВИЖЕНІЯ.

ЯНВАРЬ.

1. 1885. Договоръ съ Германіей о выдачѣ политическихъ преступниковъ.
2. 1897. Стачка въ Спб. у Максвелля.
5. 1897. На совѣщаніи министровъ и фабричныхъ инспекторовъ рѣшено сократить рабочій день, какъ требовали рабочіе Петербурга.
7. 1885. Волненія рабочихъ на Морозовскихъ фабрикахъ въ Орѣховѣ-Зуевѣ.
8. 1863. Начало польскаго возстанія.
» 1870. Смерть А. И. Герцена въ Парижѣ.
11. 1901. Сдача 183-хъ студентовъ въ солдаты.
15. 1903. Рабочая демонстрація въ Сувалкахъ.
16. 1886. Повѣшены въ Варшавѣ: Бардовскій, Куницкій, Осовскій и Петрусинскій (по дѣлу польской рабочей партіи «Пролетаріатъ»).
17. 1895. Рѣчь имп. Николая II къ депутатамъ отъ земства и дворянства (Конституціонныя стремленія царь назвалъ «безсмысленными мечтаніями»).
20. 1902. Безпорядки въ Одессѣ.
23. 1899. Вторичный разборъ дѣла рабочихъ фабрики Нечаева-Мальцева въ Московск. Суд. Пал. (при третьемъ разборѣ оправданы Сенатомъ).
» 1903. Стачка на ниточной мануфактурѣ Штиглица въ Спб.
24. 1878. Покушеніе В. Засуличъ на жизнь Трепова.
26. 1898. Начало стачки на мануфактурѣ Прохорова (Тверск. губ.) по поводу введенія закона 2 іюня.
27. 1893. Сенатъ Соед. Штат. Сѣв. Амер. заключилъ договоръ съ русскимъ правительствомъ о выдачѣ всѣхъ обвиняемыхъ

въ покушеніи на жизнь царя или кого-либо изъ его семейства, равно какъ и соучастниковъ въ этомъ.

30. 1878. Вооруженное сопротивленіе (первое въ Россіи) Ковальскаго и товарищей при арестѣ на Садовой улицѣ въ Одессѣ.

ФЕВРАЛЬ.

2. 1902. Демонстрація въ Кіевѣ (ранен. и убит.).
» 1903. Демонстрація въ Вильно на похоронахъ рабочаго.
3. 1899. Изданіе имп. Николаемъ II Манифеста, уничтожающаго финляндскую конституцію.
5. 1880. Взрывъ въ Зимнемъ Дворцѣ.
» 1901. Демонстрація въ Гельсингфорсѣ.
8. 1899. Избіеніе полиціей студентовъ въ Спб.; начало всеобщей забастовки студентовъ.
» 1902. Избіеніе студентовъ въ Народномъ Домѣ имп. Николая II въ Спб.
» 1903. Демонстрація въ Томскѣ.
9. 1879. Убитъ губернаторъ князь Крапоткинъ въ Харьковѣ.
» 1902. Демонстраціи въ Москвѣ.
10. 1902. Демонстраціи въ Москвѣ.
» 1882. По показанію Дегаева арестована Вѣра Фигнеръ.
13. 1861. Манифестація въ Варшавѣ (5 чел. убито).
14. 1901. Убійство П. В. Карповичемъ мин. нар. пр. Боголѣпова († 2-го марта).
15. 1903. Демонстрація въ театрѣ въ Бѣлостокѣ.
16. 1903. Уличная демонстрація въ Бѣлостокѣ.
17. 1902. Демонстрація въ Екатеринославѣ.
18. 1903. Столкновеніе студентовъ съ полиціей въ Томскѣ.
19. 1861. Отмѣна крѣпостного права.
» 1901. Празднованіе Харьковскими студентами годовщины паденія рабства и избіеніе ихъ казаками; присоединеніе харьковскихъ рабочихъ къ студентамъ; избіеніе студ. и курсистокъ въ Спб. у Казанскаго Собора.
» 1902. Безпорядки на зав. Пастухова въ Сулинѣ (Донск. обл.).
» 1902. Уличная демонстрація въ Дерптѣ.
20. 1898. «Исправленіе» закона 2 іюня: разрѣшена непрерывная работа для многихъ производствъ.
» 1901. Отлученіе отъ церкви гр. Л. Н. Толстого.
21. 1877. Начало процесса 50-ти.

22. 1898. Стачка на фабрикѣ Нечаева-Мальцева въ Гусѣ (Владимирской губ.).
» 1901. Безпорядки въ Москвѣ (до 26 февраля).
» 1902. Безпорядки въ Одессѣ.
» 1903. Демонстрація въ Тифлисѣ.
24. 1878. Демонстрація на похоронахъ Подлевскаго въ Спб.
25. 1901. Демонстраціи на улицахъ Москвы.
29. 1896. Адресъ. московск. рабочихъ—рабочимъ Франціи.

МАРТЪ.

1. 1881. Убійство императора Александра II.
» 1883. Карлъ Марксъ скончался въ Лондонѣ.
2. 1898. Адресъ русскихъ С.-Д. Комитетовъ нѣмецкой соціалдемократіи по поводу пятидесятилѣтія революціи 1848 г.
» 1903. Демонстрація въ Ростовѣ на Дону и въ Баку.
3. 1896. Военный судъ надъ 5 польскими рабочими; (бросили бомбу въ 1893 году въ домъ фабриканта Куницера). Адресъ петербургскихъ рабочихъ рабочимъ Франціи по поводу 25-лѣтней годовщины Коммуны.
4. 1901. Студенческая демонстрація и бойня у Казанскаго Собора въ Спб.
» 1901. Демонстраціи въ Москвѣ. Демонстрація въ Бѣлостокѣ на похоронахъ рабочаго.
8. 1901. Покушеніе Н. К. Лаговскаго на Побѣдоносцева.
9. 1902. Демонстраціи во всѣхъ крупныхъ городахъ Финляндіи. Безпорядки въ посадѣ Горловкѣ Екатериносл. губ.
10. 1881. Арестъ С. Л. Перовской.
11. 1885. Демонстрація въ Москвѣ при похоронахъ Абаза.
» 1897. Безпорядки на фабрикѣ Шликтермана въ Москвѣ.
» 1898. Массовые аресты по всей Россіи.
» 1901. Демонстраціи въ Кіевѣ, Казани, Томскѣ.
12. 1901. Закрытіе «союза русскихъ писателей».
13. 1903. Безпорядки въ Златоустѣ, войска стрѣляютъ въ рабочихъ, (убитые и раненые).
14. 1898. «Исправленіе» закона 2-го іюня: ограниченіе числа сверхурочныхъ часовъ сведено къ нулю циркуляромъ Витте.
19. 1882. Разстрѣлянъ Н. Сухановъ въ Кронштадтѣ.
21. 1902. Безпорядки рабочихъ Воткинскаго завода.
» 1903. Демонстрація въ Ковно.

» 1903. Стачка въ Варшавскихъ жел.-дор. мастерск. Избіеніе казака.
26. 1894. Стачка въ желѣзно-дорожныхъ мастерскихъ въ Ростовѣ на Дону.
» 1902. Безпорядки на Воткинскомъ заводѣ на Уралѣ.
» 1903. Демонстрація въ театрѣ въ Ригѣ.
27. 1902. Первая вспышка крестьянск. волненій въ Полтавск. губ.
29. 1903. Демонстрація въ Ригѣ.
30. 1876. Демонстрація на похоронахъ Н. Чернышева въ Спб.
31. 1878. Оправданіе присяжными В. Засуличъ; демонстрація по этому поводу и неудачная попытка жандармовъ арестовать Засуличъ.

АПРѢЛЬ.

1. 1901. Безпорядки въ Астрахани.
2. 1878. Демонстрація въ Спб. на панихидѣ по Сидорацкомъ.
» 1879. Покушеніе А. К. Соловьева на жизнь Александра II. Народный бунтъ и разгромъ полицейскаго управленія въ Рост. на Д.
» 1902. Убитъ мин. вн. д. Сипягинъ С. В. Балмашевымъ въ Спб.
3. 1881. Повѣшены А. И. Желябовъ, С. Л. Перовская, Н. Кибальчичъ, Т. Михайловъ и Н. Рысаковъ.
4. 1866. Покушеніе Каракозова на жизнь Александра II.
» 1899. Судъ надъ рабочими фабр. Паля и Максвеля.
» 1901. Безпорядки въ Кіевѣ.
5. 1902. Демонстрація въ Гельсингфорсѣ.
1897. Избіеніе казаками стачечниковъ на Новой Бумагопр. въ Спб.
6.) 1903. Кишиневскій погромъ.
7.)
8. 1901. Воззваніе Международнаго Соціалистическ. Комитета въ Брюсселѣ къ соціалистамъ всего міра, приглашающее ихъ протестовать противъ самодержавія и высказать свою солидарность съ русской революціонной интеллигенціей и пролетаріатомъ.
11. 1883. Стачка на Жирардовской фабр. (3 раб. убито и 5 ранено).
13. 1903. Демонстрація въ Варшавѣ.
14. 1901. Демонстрація въ Вильно (неуд.)
15. 1901. Демонстрація въ Варшавѣ (конецъ 1-го мая), Двинскѣ,

Лодзи. Начало массовыхъ арестовъ по всей Россіи, чтобы помѣшать празднов. 1-го мая.

16. 1901. Безпорядки въ Кутаисѣ.
» 1902. Демонстрація въ Двинскѣ.
17. 1872. Нападеніе толпы на полиц. части въ Харьковѣ; губернаторъ и власти бѣжали изъ города, который три дня былъ въ рукахъ народа.
» 1895. Начало стачки на Ярославской Мануфактурѣ.
18. 1895. Избіеніе безоружныхъ рабоч. солдатами фанагорійскаго полка въ Ярославлѣ; имп. Николай II благодарилъ солдатъ и ихъ начальство за это убійство.
» 1901. Демонстраціи въ Ковно, Креславкѣ (Вит. губ.), Сморгони (Вил. губ.).
» 1902. Демонстраціи въ Вильно, Гельсингфорсѣ, Томскѣ (неуд.) и Красноярскѣ.
» 1903. Демонстрація въ Томскѣ. Забастовка наборщиковъ въ Баку. Демонстрація и столкновеніе съ полиціей въ селѣ Кулаши Кутаиск. губ.
19. 1901. Демонстрація въ Лодзи.
» 1902. Демонстр. въ Баку.
22. 1818. Рожденіе Карла Маркса въ Трирѣ.
» 1901. Демонстр. и битва рабоч. съ полиціей въ Тифлисѣ.
23. 1892. Стачка 60 тысячъ рабочихъ въ Лодзи и празднованіе 1-го мая (убито 46 раб.).
24. 1890. Законъ о надзорѣ за фабриками (измѣненъ въ пользу хозяевъ).
25. 1866. Арестъ П. Л. Лаврова.
27. 1903. Демонстрація въ Баку (убит. и ранен.) и Тифлисѣ.

М А Й.

1. 1900. Майскій праздникъ въ Харьковѣ и всеобщая стачка харьковскихъ рабочихъ.
» 1901. Демонстраціи въ Харьковѣ, Двинскѣ, Варшавѣ и Тифлисѣ. Начало волненій на Обуховскомъ зав. и на Выборской стор. Забастовка въ Спб. на зав.: Семянниковск., Паля, Чугунномъ, Гука, Николаевск. вокз.
» 1902. Демонстр. въ Сормовѣ, аграрные безпорядки въ Новгор. губ.
» 1903. Демон. въ Баку, Варшавѣ, Бердичевѣ, Поневѣжѣ, Тифлисѣ, Батумѣ, Балханахъ, Креславкѣ (Вит. г.) и др. м. Забастовки по всей Россіи.

3. 1902. Казнь Балмашева въ Шлиссельбургѣ.
4. 1903. Безпорядки въ Кіевѣ.
» 1902. Демонстр. въ Варшавѣ.
5. 1899. Начало стачекъ и безпорядковъ въ Ригѣ.
» 1901. Демонстр. въ Симферополѣ.
» 1902. Демонстр. въ Саратовѣ и въ Н.-Новгородѣ. Покушеніе Г. Леккерта на фонъ-Валя.
» 1903. Стачка въ Костромѣ на бумагопряд.-ткацк. фабр. Бельгійск. акц. О—ва.
6. 1899. Стрѣльба въ народъ въ Ригѣ.
» 1901. Демонстрація въ Кіевѣ.
» 1902. Самоубійство Золотовой.
» 1903. Демонстрація въ Костромѣ. Убійство Богдановича въ Уфѣ.
7. 1901. Безпорядки на Обуховск. зав. въ Спб. Стрѣльба въ рабочихъ; много убит. и ранен.
8. 1887. Повѣшены въ Шлиссельбургск. крѣпости: Ульяновъ, Осипановъ, Андреюшкинъ, Генераловъ и Шевыревъ.
» 1900. Стачка 1000 жел.-дор. раб. въ Красноярскѣ.
» 1901. Стачка на Невскомъ заводѣ.
» 1903. Демонстрація въ Костромѣ.
9. 1902. Крупные безпорядки на станціи Тихорѣцкой Владикавк. ж. д. (дѣло Золотовой).
10. 1903. Стачка на бумагопряд. фабр. Воронина въ Спб.
11. 1902. Демон. у тюрьмы въ Рославлѣ Смол. губ.
14. 1879. Повѣшены: В. Осинскій, Брандеръ, Антоновъ (Свириденко) въ Кіевѣ.
16. 1903. Стачка на заводѣ Максвелля въ Спб.
17. 1900. Стачка желѣзнод. раб. въ Харьковѣ съ цѣлью добиться освобожденія 51 арест. тов.
18. 1896. Катастрофа на Ходынскомъ полѣ во время Коронаціонныхъ празднествъ; затоптано, по винѣ полиціи 4.000 чел.; вечеромъ царь танцовалъ на балу.
19. 1903. Стачка въ Поти. Демонстрація въ Бѣлостокѣ.
20. 1903. Демонстр. въ Костромѣ.
1903. Демонстр. въ дер. Поддубокъ Тверск. губ.
1903. Демонстр. въ Николаевѣ.
1902. Начало крестьянск. безпорядковъ въ селѣ Макаровѣ Балашовск. у.
1896. Начало грандіозной стачки петерб. рабоч. (около 40.000); тянулась до 17 іюня.

25. 1903. Демонстр. въ дер. Троица Тверск. губ.
28. 1879. Повѣшенъ А. К. Соловьевъ въ Спб. за покушеніе на Александра II.
29. 1898. Бунтъ на Брянск. заводѣ.
30. 1901. Забастовка на Балтійск. зав. въ Спб.

ІЮНЬ.

1. 1882. Законъ объ ограниченіи дѣтскаго труда на фабр. и зав.
» 1903. Демонстр. рабочихъ въ Лодзи.
» 1897. Побѣда русск. раб.: законъ 2-го іюня 1897 г. объ установленіи 11½ ч. раб. дня.
» 1898. Стачка 10.000 ткачей въ Бѣлостокѣ.
» 1904. Митингъ поваровъ и прислуги близъ Андижана.
3. 1885. Законъ, запрещающій ночн. работы для женщ. и подростковъ.
» 1886. Законъ о наймѣ раб. на фабр. и зав.
» 1896. Стачка раб. на Московско-Курск. ж. д.
» 1904. Раненъ ген.-губ. Бобриковъ въ Гельсингфорсѣ († 4-го іюня).
5. 1882. Начало большихъ арестовъ «народовольцевъ».
6. 1901. Забастовка въ ж.-д маст. въ Саратовѣ.
7. 1899. Новое положеніе о фабричной инспекціи.
11. 1903. Избіеніе политическихъ арестованныхъ въ Крестахъ въ Спб.
12. 1884. Правила о фабр. инспектор. (образовано 10 фабр. окр.) Законъ о раб. малолѣтнихъ.
13. 1864. Чтеніе приговора Н. Г. Чернышевскому на Мытнинской площ. въ Спб.
14. 1895. Судъ надъ духоборами за отказъ отъ военной службы въ гор. Тифлисѣ.
15. 1901. Забастовка на механич. заводѣ Беринга въ Саратовѣ.
16. 1896. Основаніе «Московскаго рабочаго Союза».
19. 1899. Начало громадной стачки рабочихъ и ремесленниковъ въ Варшавѣ. (20.000 чел.).
20. 1903. Забастовка въ ж.-д. маст. въ Борисоглѣбскѣ.
22. 1903. Безпорядки на Барановской мануф., ст. Барановo Моск.-Ярославск. ж. д.

ІЮЛЬ.

1. 1903. Крестьянскіе безпорядки въ Рязанской губ. Михаил.
Стачки рабочихъ въ Баку.

2. 1896. Стачки въ мастерск. Курской и Смоленск. жел. дор. въ Москвѣ.
» 1903. Забастовка въ Иваново-Вознесенскѣ.
4. 1904. Убитъ Бакинскій вице-губ. Андреевъ.
8. 1899. Большая забастовка въ Бѣлостокѣ.
10. 1903. Начало забастовки въ Елизаветградѣ на заводѣ Яскильскаго и др.
13. 1826. Повѣшены: П. Н. Пестель, К. Ф. Рылѣевъ, С. И. Муравьевъ-Апостолъ, М. П. Бестужевъ-Рюминъ и П. А. Каховскій.
14. 1896. Открытіе Международнаго Соціал. Конгресса въ Лондонѣ, гдѣ впервые была делегація отъ русск. раб.
» 1899. Стачка въ Маріуполѣ и избіеніе рабочихъ солдатами; рабочій далъ офицеру пощечину и былъ застрѣленъ.
15. 1904. Убитъ Сазоновымъ министръ Плеве въ Спб.
» 1903. Стачки и демонстраціи рабочихъ въ Тифлисѣ.
16. 1900. Стачки рабочихъ и уличные безпорядки въ Одессѣ.
20. 1902. Безпорядки въ Благовѣщенскѣ.
» 1903. Аграрные безпорядки въ Хвалынскѣ.
21. 1903. Стачки и демонстраціи рабочихъ въ Николаевѣ и Кіевѣ
22. 1903. Забастовка въ Струнино, Влад. губ.
23. 1903. Стачка на табачной фабрикѣ Вахрамѣева въ Ярославлѣ.
24. 1899. Безпорядки на Сормовскихъ заводахъ.
28. 1903. Стачка въ Конотопѣ, Елизаветполѣ и Елизаветградѣ.
29. 1906. Стачка ж.-д. мастер. въ Тамбовѣ, длившаяся по 8-е авг.
» 1902. Покушеніе Ѳ. Кочуры на кн. Оболенскаго.

АВГУСТЪ.

1. 1900. Стачка въ мастерскихъ Закавказской ж. д. въ Тифлисѣ.
3. 1903. Демонстрація въ Эриванѣ (конфискація церковныхъ имуществъ).
5. 1878. Первый арестъ Польскихъ соціалистовъ въ Царствѣ Польскомъ.
8. 1900. Массовые аресты въ Тифлисѣ.
1. 1896. Аресты по дѣлу (второму) «Союза Борьбы за освобожденіе рабочаго класса» въ Спб.
/. 1901. Забастовка ж. д. мастерск. въ Саратовѣ.
). 1895. Начало всеобщей стачки рабочихъ и ремесленниковъ въ Бѣлостокѣ изъ-за введенія рабочихъ книжекъ (до 9-го сентября).

21. 1866. Первая общая конференція Интернаціонала въ Женевѣ.
22. 1904. Еврейскіе погромы.
23. 1900. Въ Н.-Новгородѣ разбирается дѣло о безпорядкахъ на Сормовскомъ заводѣ.
24. 1903. Демонстрація въ Эчміадзинѣ (конфискація церковныхъ имуществъ).
25. 1898. Массовые аресты по дѣлу «Бунда» («Общееврейскаго рабочаго союза въ Россіи и Польшѣ).
28. 1904. Назначенъ кн. Святополкъ-Мирскій министр. внут. дѣлъ.
29. 1901. Стачка на гвоздильномъ заводѣ Б. Гантке въ Саратовѣ.
» 1903. Демонстрація въ Елизаветполѣ, Александрополѣ и Карсѣ. Гомельскій погромъ (до 1 сентября).
31. 1903. Демонстраціи въ Тифлисѣ.

СЕНТЯБРЬ.

2. 1829. Заводскій бунтъ на Уралѣ; 20 человѣкъ приговорены къ смертной казни.
» 1903. Демонстрація въ Баку. Стачка желѣзнодорожныхъ рабочихъ въ Борисоглѣбскомъ уѣздѣ Тамб. губ.
6. 1904. Въ Александріи и Быховѣ мобилизація запасныхъ сопровождались разгромомъ лавокъ и городск. домовъ.
9. 1903. Демонстрація въ Нахичеванѣ на Дону.
11. 1901. Демонстрація въ Кишиневѣ (по случаю высылки въ Вятскую губернію бывшаго студента Домбровскаго. На вокзалѣ избіеніе).
12. 1903. Безпорядки въ Шушѣ.
15. 1864. Основаніе интернаціонала (Международнаго Общества рабочихъ).
» 1899. Грандіозная демонстрація рабочихъ въ память этого событія.
19. 1898. Судъ надъ Гусевскими стачечниками въ Меленкахъ (Владим. губ.); 23 человѣка приговорены къ тюремному заключенію.
25. 1896. Стачка на фабр. Зотовыхъ въ Костромѣ (прислана денежная помощь изъ Москвы и Петербурга).

ОКТЯБРЬ.

1. 1886. Правила о надзорѣ за фабр. заведеніями и о взаимныхъ отношеніяхъ фабрикант. и раб.

2. 1900. Арестъ въ Кіевѣ сходки изъ 180 чел. раб.
» 1904. Въ Могилевѣ демонстрація евреевъ раб.
3. 1900. Стачка на Прохоров. руди. на Донцѣ. Столкновеніе съ казаками.
4. 1895. Стачка въ Иваново-Вознесенскѣ.
7. 1902. Забастовка въ Одессѣ.
10. 11. 1904. Еврейскій погромъ въ Могилевѣ. Столкновеніе демонстрантовъ съ полиціей въ Варшавѣ. Запасные солдаты вмѣстѣ съ мужиками разгромили мѣсто Княгричи бл. Могилева.
12. 1895. Избіеніе рабочихъ казаками въ Иваново-Вознесенскѣ.
14. 1903. Забастов. на пряд.-ткацк. фабр. аноним. бельгійскаго О-ва въ Костромѣ.
16. 1903. Демонстрація студ. въ Одессѣ.
17. 1901. Забаст. раб. на ст. Брянскѣ (М. К. В. Ж. Д.).
20. 1901. Избіеніе въ Одессѣ публики, собравшейся на сіонистское собраніе.
22. 1903. Демонстрація въ Томскѣ.
24. 1897. Студенческ. безпорядки въ Варшавѣ по поводу открытія въ Вильнѣ памятника Муравьеву.
25. 1904. На товарн. ст. Либ.-Ром. ж. д. стачки мѣстн. латышей выгрузч. хлѣба. Столкновеніе съ полиц., есть ранен.
27. 1903. Безпорядки въ театрѣ и избіеніе публики на ул. въ Томскѣ.
28. 1903. Въ день похоронъ отца Балмашова демонстрація въ Саратовѣ.
31. 1904. Въ Двинскѣ безпоряд. запасн.; въ Кутаисѣ тоже. Демонстрація въ Варшавѣ. Столкновеніе съ войсками; убитые и раненые.

НОЯБРЬ.

1. 1904. Въ Ригѣ уличные безпорядки.
1878. Выходъ № 1 «Земля и Воля» въ Спб.
1904. Двинскъ—безпоряд. запасн. чин.
2. 1901. Стачка на Черкаскомъ сах.-рафин. зав. Кіевск. г.
3. 1902. Повальные обыски въ Спб., Псковѣ, Саратовѣ.
4. 1901. Стачка портныхъ въ Кіевѣ.
» 1902. Студенч. демонстр. въ пам. Балмашева въ Университ. въ Спб. Въ Рост. на Дону забастовка рабочихъ Владикавк. ж. д.

» 1903. Демонстр. новобранц. въ Чахотвуріи, Озургетск. уѣзда. Уличная демонстр. въ Александровскѣ, Екатерин. губ. Въ Луганской тюрьмѣ разстрѣлъ арестованныхъ. (уб. 1 угол.). за отказъ итти на «забой».
4. 1902. Въ Рост. на Дону громадн. митинги.
5. 1902. Столкнов. студентовъ съ полиціей по случ. акта унив. въ Казани.
6. 1895. Стачка на фабр. Торнтона въ Спб.
» 1879. Стачка и буйства въ Орѣховѣ-Зуевѣ.
» 1903. Небольшая демонстрація въ Красноярскѣ въ жел. дор. депо.
7. 1901. Дем. въ Н.-Новгородѣ при проводахъ высыл. Горькаго.
9. 1902. Столкнов. полиц. со студ. въ Казани.
» 1903. Демонстрація въ Таганрогѣ.
10. 1895. Стачка на табачной фабр. Лафермъ въ Спб.
» 1893. По приказу губернатора Кличгенберга разрушенъ костелъ въ Коржахъ (Ковенской губ.). Войска напали на толпу; нѣск. чел. убито, до 100 ранено.
17. 1847. «Союзъ коммунистовъ» поруч. Марксу и Энгельсу состав. «маниф. Коммунистич. Партіи».
18. 1896. Демонстр. по поводу прошедшихъ со дня Ходынской катастрофы 6 мѣс.
19. 1903. Демонстр. новобранцевъ на Кавказѣ. Студенческіе безпорядки въ Кіевѣ.
21. 1902. Въ Верхнетагунскомъ рудникѣ, Алопаевск. зав., вооруж. нападеніе.
28. 1896. Судъ надъ рабоч. Ярославск. мануф., за разстрѣлъ которыхъ царь благодарилъ солдатъ.
29. 1896. Демонстрація и избіеніе нагайками студ. въ Харьковѣ.
» 1904. Дем. и изб. нагайками студ. въ Спб.
30. 1896. Стачка на зав. Стараго Бромлея въ Москвѣ, сломленная вмѣшательствомъ полиціи.

ДЕКАБРЬ.

» 1884. Демонстр. на Страстномъ бульварѣ въ Москвѣ.
2. 1901. Демонстр. въ Харьковѣ (избіеніе).
6. 1876. Демонстр. на Казанской пл. въ Спб. Рѣчь Г. В. Плеханова
» 1902. Студ. демонстр. въ Томскѣ.
8. 1895. Начало арестовъ по дѣлу (первому) «Союза борьбы въ Спб.

9. 1902. Большая стачка въ Батумѣ.
13. 1904. Началась забастовка въ Бакинскихъ промысловыхъ районахъ.
14. 1825. Возмущеніе на Дворц. пл. въ Спб.
» 1898. Начало стачки на фабр. Максвелля и Паля въ Спб. Стачечн. требуютъ свободы слова и собраній.
» 1901. Небольшіе безпор. и забастов. на заводѣ Гогенталь въ Москвѣ.
15. 1904. Убитъ въ Шушѣ завѣдующій городской полиціей Сахаровъ.
15. 1901. Демонстр. въ Екатеринославѣ.
16. 1898. Ночное нападеніе полиціи на раб. казармы Максвелля.
17. 1898. Конецъ стачки на фабр. Максвелля.
20. 1904. Забаст. раб. въ Батумѣ.
29. 1878. Генеральное собр. Сѣвернаго раб. союза въ Спб.
» 1897. Начало громадн. стачки въ Иваново-Вознесенскѣ (около 30.000 раб.).
» 1904. Столкнов. раб. съ казак. въ Балканахъ (уб. и ран.).
30. 1878. Второе Генеральное собраніе Сѣв. раб. Союза въ Спб.

XXII. ВРЕМЕННИКЪ РЕВОЛЮЦІОННЫХЪ СОБЫТІЙ 1905 г.

ЯНВАРЬ.

3. Забастовка на Путиловскомъ заводѣ.
4. Рабочіе Путиловскаго завода требуютъ введенія 8-ми-часового рабочаго дня.
5. Забастовка на Невскомъ судостроительномъ (Семянниковскомъ) заводѣ.
   Прекращеніе 22-дневной забастовки на бакинскихъ промыслахъ.
6. Орудійный выстрѣлъ картечью въ помостъ у Іордани, гдѣ находился въ это время Императоръ Николай II.
7. Забастовка быстро разростается. Идетъ дѣятельная агитація въ средѣ рабочихъ о подачѣ петиціи.
8. Многолюдные митинги по всѣмъ одиннадцати отдѣламъ Спб. общества фабричныхъ и заводскихъ рабочихъ. Вырабатывается и читается текстъ петиціи.
9. Грандіозное и мирное шествіе рабочихъ съ петиціей къ Царю. Войска стрѣляютъ по безоружной толпѣ у Зимняго дворца. Залпы на Шлиссельбургскомъ трактѣ, у Нарвскихъ воротъ, близъ Троицкаго моста, на 4-ой линіи и Маломъ пр. Вас. Остр., у Александровскаго сада, на углу Невскаго пр. и ул. Гоголя, у Полицейскаго моста и на Казанской площади.
   Первыя русскія баррикады на 4-ой линіи Вас. Остр.
   Нѣсколько сотъ убитыхъ; тысячи раненыхъ.
   Разграбленіе оружейной фабрики Шаффа.
10. Забастовка электрическихъ станцій. Улицы Петербурга погружены въ мракъ.
    Начинается забастовка въ Москвѣ.
11. Забастовка въ Бильнѣ и Ковнѣ.
    Оффиціально разрѣшено всѣмъ финляндцамъ, высланнымъ или

сосланнымъ административнымъ порядкомъ изъ края, вернуться обратно въ Финляндію.

12. Всеобщая забастовка въ Ригѣ и Ревелѣ; забастовка въ Кіевѣ.
18. Отставка министра вн. дѣлъ кн. Святополкъ-Мирскаго.
19. Назначенная правительствомъ депутація столичныхъ рабочихъ у Царя.
21. Назначеніе Булыгина министр. вн. дѣлъ.
24. Учрежденіе должности Спб. Ген.-Губернатора. Назначенъ Треповъ.
27. Прекращеніе движенія на Привислянскихъ жел. дорогахъ. Столкновеніе рабочихъ забастовщиковъ съ войсками въ Сосновицахъ. Много убитыхъ и раненыхъ рабочихъ.
28. Панихида по Н. К. Михайловскомъ. Мирная демонстрація на Казанской площ. въ присутствіи полиціи и конныхъ жандармовъ.
29. Учрежденіе комиссіи по рабочему вопросу подъ предсѣдательствомъ сенатора Шидловскаго.

ФЕВРАЛЬ.

3. Совѣщаніе въ Царск. Селѣ подъ предсѣдательствомъ Имп. Николая II по вопросу о созывѣ земскаго собора, который предполагается въ мартѣ текущаго года.
4. Иванъ Платоновичъ Коляевъ убиваетъ вел. кн. Сергѣя Александровича по приговору боевой организаціи партіи соц. революціонеровъ.
5. Безпорядки въ Сухумъ-Кале.
6. Нападеніе вооруженныхъ мусульманъ на армянское населеніе въ Баку.
   Избіеніе студентовъ въ Казани лобазниками.
8. Безпрерывная стрѣльба между мусульманами и армянами въ Баку. Масса убитыхъ и раненыхъ.
10. Начало аграрныхъ волненій въ Орловской и Курской губ.
12. Избіеніе гимназистовъ и гимназистокъ Курской полиціей.
14. Уличныя демонстраціи безработной прислуги въ Кахетіи (Кавк.); столкновеніе населенія съ полиціей.
16. Минскія уличныя демонстраціи. Прекращеніе занятій во всѣхъ учебныхъ заведеніяхъ.
17. Общая забастовка въ Двинскѣ, организованная Р. С. Д. Р. П и Бундомъ.
18. Указомъ Прав. Сенату предоставлено частнымъ лицамъ и учрежденіямъ право подавать на имя Государя проекты по

вопросамъ государств. благоустройства. Рескриптъ о привлеченіи для законосовѣщательныхъ работъ выборныхъ отъ населенія лицъ.

19. Большая демонстрація въ Смоленскѣ. Общая забастовка въ Царицынѣ.
20. Прекращеніе дѣятельности комиссіи Шидловскаго за отказомъ рабочихъ послать въ нее своихъ депутатовъ.
22. Крестьяне Курск. губ. въ колич. 3.000 чел. перешли въ Черниговскую, сожгли сахарн. заводы Терещенко и разгромили экономіи.
24. Начало бомбардировки Мукдена.
25. Мукденъ занятъ японцами, русскіе войска начали отступленіе. Столкновеніе рабочихъ съ войсками въ Орѣховѣ-Зуевѣ. Тысячной толпой разгромлено полицейское управленіе въ м. Чіатура (Кавказъ).
26. Съѣздъ земцевъ-конституціоналистовъ въ Москвѣ; тамъ же— совѣщаніе город. дѣятелей. Столкновеніе между рабочими и патрулемъ въ Твери.
Взрывъ въ гостинницѣ «Бристоль» въ Спб.

МАРТЪ.

4. Общая забастовка въ Юзовкѣ.
Нападеніе на городовыхъ въ Либавѣ.
12. Столкновеніе демострантовъ съ войсками въ Лодзи.
13. Погромъ въ Ялтѣ.
14. Аграрныя волненія начались въ Гурійскомъ уѣздѣ. Сильные безпорядки въ Турціи. Забастовка приказчиковъ въ Самарѣ. Объявленіе Лифляндской губ. на положеніи усиленной охраны.
18. Столкновеніе войскъ съ народомъ въ Варшавѣ: 4 убитыхъ и 10 раненыхъ.
22. Столкновеніе рабочихъ фабрики Паля съ 26 конными городовыми въ Спб. Мастеръ Колянскій убиваетъ рабочаго.
24. Столкновеніе учащихся съ войскомъ въ Тамбовѣ.
25. Похороны убитаго мастеромъ Колянскимъ рабочаго Ф. Д. Алексѣева въ присутствіи 10.000 рабочихъ въ Петербургѣ. Съѣздъ профес. въ Петербургѣ.
27. Кавказскія крестьянскія волненія.
Большая уличная демонстрація въ Н.-Новгородѣ.
28. Безпорядки въ Тамбовѣ.
Крестьянскія волненія на Кавказѣ.

Взрывъ въ Ромнинскомъ реальномъ училищѣ: 4 ученика ранены.

30. Безпорядки на фабрикѣ Виганда въ Ревелѣ.
Аграрныя волненія въ селѣ Винондали.

АПРѢЛЬ.

1. Столкновеніе рабочихъ съ полиціей въ Сормовѣ, у помѣщенія народной столовой. Полиція бѣжала подъ револьв. выстр. толпы. 40 человѣкъ полицейскихъ подали прошеніе объ отставкѣ. Рабочая Манифестація въ Гельсингфорсѣ съ требов. всеобщаго избир. права.
2. Матросы 8-го флотскаго экипажа произвели демонстрацію въ Галерной гавани.
Введеніе въ Курляндской губ усиленной охраны.
3. Рабочая демонстрація по просп. села Смоленскаго въ Спб.
4. Съѣздъ русскихъ журналистовъ въ Спб.
7. Бастуютъ желѣзнодор. рабоч. и служ. въ Баку.
9. Забастовка московскихъ пекарей.
10. Въ Тифлисѣ забастовала вся домашняя, ресторанная и гостинничная прислуга. Избіеніе евреевъ въ Бѣлостокѣ казаками. Избіеніе казаками гуляющей публики во Владикавказѣ.
11. Избіеніе шашками и нагайками гражданъ гор. Ростова на Дону, собравшихся на лекцію о холерѣ. Избіеніе евреевъ въ Бѣлостокѣ казаками продолжается. Больницы переполнены изувѣченными.
12. Забастовка волжскихъ грузчиковъ въ Самарѣ.
13. Демонстрація еврейской молодежи въ Ригѣ.
Уфимскимъ губернаторомъ закрыто собраніе О-ва врачей.
16. Демонстрація рабочихъ Сморгонскихъ кожевенныхъ заводовъ (Виленск. губ.).
18. Въ Калишѣ перестрѣлки манифестантовъ съ полиціей и войсками. Мирная демонстрація учащейся молодежи въ Казани. Столкновеніе войскъ съ демонстрантами въ Варшавѣ: убито 31 чел. Покушеніе на жизнь Черниговскаго полиціймейстера. Брошена бомба въ казачій разъѣздъ въ Варшавѣ: трое казаковъ и 1 городовой ранены. Взрывъ въ д. № 16 по 7 ротѣ Изм. полка въ Спб.
1. Столкновеніе войскъ съ демонстрантами въ Симферополѣ Толпа въ 300 человѣкъ въ Варшавѣ бросилась на патчкру и отбила арестованнаго. Забастовка булочниковъ въ Одессѣ.

23. Рабочая демонстрація въ Москвѣ.
24. Общая забастовка въ Гродно.
Еврейскій погромъ въ Житомірѣ: убито свыше 40 челов.
27. Конференція («меньшевиковъ») и III съѣздъ («большевиковъ») Р. С. Д. Р. П. за границей: Обще-земскій съѣздъ въ Москвѣ.
30. Безпорядки въ Митавѣ. Столкновенія войскъ съ толпой, собравшейся съ цѣлью взорвать желѣзнодор. мостъ около ст. Бѣлогоры (Кавк.).

М А Й.

1. Манифестаціи въ цѣломъ рядѣ городовъ.
6. Высочайшій указъ объ удовлетвореніи нуждъ сельскаго населенія.
Общая стачка и многолюдная демонстрація въ Екатеринбургѣ.
Взрывъ бомбы на Медовой улицѣ въ Варшавѣ: убиты два полицейскихъ.
8. Съѣздъ делегатовъ профес. союзовъ—«Союза Союзовъ»—въ Москвѣ. Грандіозная демонстрація въ Батумѣ.
11. Убитъ бомбой бакинскій губернаторъ Накашидзе. Взрывъ бомбы въ Москвѣ. Тяжело раненъ полиціймейстеръ въ Сѣдлецѣ.
12. Кровопролитное столкновеніе армянъ съ мусульманами,
14. Демонстрація въ Перми. Столкновеніе войскъ съ рабочими въ Сѣдлецѣ; много раненыхъ.
Бой при о. Цусимѣ. Гибель русскаго флота.
15. Демонстраціи въ Ревелѣ и Брянскѣ.
18. Столкновеніе рабочихъ съ войсками въ Лодзи.
22. Демонстрація въ концертн. залѣ Павловска по поводу пораженія русскаго флота.
24. Демонстрація въ Н.-Новгородѣ.
Коалиціонный съѣздъ земскихъ дѣятелей въ Москвѣ.
Нападеніе туземцевъ на Ильинскую станицу (Терск. об.).
25. Столкновеніе демонстрантовъ съ войсками въ Москвѣ. Столкновеніе полиціи съ демонстрант. въ Вильнѣ. Собраніе городскихъ головъ, въ Москвѣ, постановило періодически собираться для обсужденія вопросовъ государственнаго благоустройства.

І Ю Н Ь.

3. Звѣрское избіеніе и разстрѣлъ рабочихъ, дѣтей и женщинъ

казаками въ Иваново-Вознесенскѣ; 28 чел. убито, много раненыхъ.

6. Пріемъ депутаціи земскаго съѣзда въ Царск. Селѣ. Государь подтвердилъ, что воля его созвать народн. представителей непреклонна.
9. Вооруженное возстаніе въ Одессѣ, подержанное съ моря возставшей командой броненосца «Князь Потемкинъ Таврическій». Одесскій портъ сгорѣлъ.
10. Общая забастовка и стрѣльба на улицахъ въ Лодзи.
11. Въ Варшавѣ неоднократныя столкновенія забастовщиковъ съ войсками.
13. Столкновеніе забастовщиковъ съ войсками въ Одессѣ; въ Одессѣ общая забастовка. «Потемкинъ» ушелъ въ море. Волненія въ Черноморскомъ флотѣ.
15. Съѣздъ городскихъ дѣятелей.
16. Мятежъ флотскихъ солдатъ въ Ригѣ.
21. Въ Екатеринославѣ забастовка и грандіозная демонстраціи. Демонстраціи въ Вильнѣ.
22. Столкновеніе демонстрантовъ съ полиціей въ Вильно.
27. Безпорядки въ дисциплинарномъ батальонѣ въ Херсонѣ: во время ученія солдатами ранены полковникъ Давыдовъ, капитанъ Миргородскій и унтер.-офицеръ Коваленко.

ІЮЛЬ.

1. Забастовали рабочіе завода «Русскій Провидансъ» въ Маріупольскомъ уѣздѣ.
6. Съѣздъ делегатовъ земскихъ и городскихъ дѣятелей (235 человѣкъ).
   Въ Гельсингфорсѣ раненъ бомбой помощникъ генер.-губ. Дейтрихъ.
8. Въ Выборгѣ раненъ опасно жандармскій подполк. Крамаренко.
9. Въ Н.-Новгородѣ демонстрація рабочихъ Сормовск. и др. заводовъ.
10. Въ Н.-Новгородѣ демонстрація; избіеніе интеллигенціи.
11. Въ Н.-Новгородѣ окончаніе погрома.
    Забастовалъ заводъ Рудзскаго въ Варшавѣ. Въ Тулѣ забастовали оружейный, патронный и мѣднопрокатный заводы.
    Въ м. Рышкановкѣ, Кишиневск. уѣзда еврейск. погромъ.
12. Въ Тифлисѣ раненъ полиціймейстеръ Ковалевъ.

13. Движеніе поѣздовъ на Владикавказск. ж. д. мѣстами пріостановлено,
20. Въ Ѳеодосіи рядовой Виленскаго полка Іосифъ Мочедлоберъ приговоренъ къ смертной казни черезъ повѣшеніе за покушеніе на убійство командира полка Герцыка.
22. Кончилась забастовка на Владикавк. ж. д.
23. Въ Москвѣ приговоренъ къ смертной казни черезъ повѣшеніе Куликовскій за убійство Московскаго ген.-губ. графа Шувалова.
27. Съѣздъ союза «Освобожденія».
28. Первое засѣданіе мирной конференціи въ Портсмутѣ.
30. Въ Севастопольск. военно-морскомъ судѣ приговорены по дѣлу о безпорядкахъ на «Прутѣ»—4 къ смертной казни и трое на безсрочн. кат.
31. Учредительный съѣздъ всерос. Крестьянскаго Союза въ Москвѣ.

АВГУСТЪ.

2. Обнародованіе постановленій о Госуд. Думѣ.
   Приговоренъ въ Спб. къ смертной казни черезъ повѣшеніе Прокопе за нанесеніе смертельной раны подполковнику Крамаренко.
7. Убитъ жандармск. полк. Ивановъ въ Ростовѣ на Дону.
8. Въ Гельсингфорсѣ опасно раненъ полицейскій Форстенъ.
20. Вооруженное столкновеніе армянъ и татаръ на Кавказѣ.
22. Грандіозный пожаръ, уничтожившій нефтяные промыслы на Кавказѣ; масса безработныхъ.
24. Подписанъ мирный договоръ съ Японіей въ Портсмутѣ.
27. Возстаніе татаръ въ Зангезурскомъ уѣздѣ.
   Установленіе автономіи Университета и др. высшихъ учебн. завед.
   Приговоръ по дѣлу о бунтѣ на «Георгіѣ Побѣдоносцѣ»—3 къ смертн. казни, 19—на каторгу, 33—въ арест. роты и 30 оправдано.
29. Въ Тифлисѣ сходка рабочихъ, перестрѣлка съ казаками, убитыхъ болѣе 100, масса раненыхъ.

СЕНТЯБРЬ.

3. Въ Севастополѣ разстрѣлены матросы Дейненъ и Кошуба.
4. Противоправительственная демонстрація во Владикавказѣ.
   Объявлено военное положеніе въ Бѣлостокѣ.

6. Въ Спб. началась забастовка 46 аптекъ.
10. Еврейская молодежь пыталась произвести демонстрацію въ Ригѣ, казаки разстрѣляли толпу.
12. Обще-городской съѣздъ въ Москвѣ.
18. Вооруженное столкновеніе между армянами и мусульманами въ Эривани.
19. Стычка рабочихъ съ казаками въ Иваново-Вознесенскѣ.
20. Въ Москвѣ начало типогр. стачки — первая искра октябрьскаго движенія; стачка телеграфистовъ. Забастовка электрическаго трамвая.
23. Въ Москвѣ у памят. Пушкина демонстрація рабочихъ и учащейся молодежи. Жандармы разогнали, раненъ офицеръ.
24. Демонстрація въ Москвѣ. Въ Москвѣ газеты не вышли. Взятіе штурмомъ въ Москвѣ булочной Филиппова, гдѣ забарикадировались пекари.
Спб. — грандіозные митинги въ высшихъ учебн. завед.; въ универс. и горномъ инст. за день перебывало 10—15 тыс. человѣкъ.
27. Въ Москвѣ—къ забастовкѣ примыкаютъ крупнѣйшіе заводы и фабрики.
28. Забастовка служащихъ на Московско-Брестской жел. дор.
30. Въ Варшавѣ приведенъ въ исполненіе смертный приговоръ надъ Іоской Еримой.

ОКТЯБРЬ.

1. 5 обвиняемыхъ въ убійствѣ кн. Накашидзе приговорены къ смертной казни.
5. Въ Москвѣ возобновились работы въ типографіяхъ.
Въ Минскѣ сборище рабочихъ, членовъ револ. партіи «Бунда», чел. 800, разсѣяно казаками.
6. Приведенъ въ исполненіе смертный приговоръ надъ рядов. Мочедлóберомъ въ Ѳеодосіи.
7. Начало первой всеобщей политич. забастовки. Первой бастуетъ Московско-Казанская ж. д.
8. Забастовало большинство жел. дор., прилегающ. къ Москвѣ. Забастовка на гильзов. фабр. въ Москвѣ. Многолюдные митинги въ высш. учеби. завед. въ Спб.
9. Забастовали ж.-дор. служащіе. Митинги продолжаются. Засѣданіе 1-го всероссійскаго делегатскаго съѣзда жел.-дор. служащихъ.

Многотысячные митинги въ высшихъ учеб. завед. въ Кіевѣ, Одессѣ и др. городахъ.

10. Забастовка жел.-дор. служащихъ распространяется по всей Россіи.
Въ Спб. продолжается засѣд. съѣзда делегат. жел.-дор. служащихъ.
Въ Москвѣ забастовали аптеки.
Въ Харьковѣ митинги; перестрѣлка съ казаками, много раненыхъ.
Въ Сибирскѣ демонстрація.

11. Забастовка жел.-дор. служащихъ въ Москвѣ разростается, начинается забастовка почт. и телеграфн. служащ. и раб. фабр. и заводовъ. Забаст. центральн. станц. правит. телеграфа. Грандіозные митинги.
Спб.: начало забастовки завод. и фабрикъ. Прервано телеграфное и телефонное сообщеніе.
Харьковъ: митинги. Воздвигнуты баррикады. Столкновеніе съ войсками. Забастовка охватываетъ и др. города. Столкновенія съ войсками. Много раненыхъ и убитыхъ.

12. Забастовка разростается въ Спб., Москвѣ и другихъ городахъ. Митинги продолжаются. Къ забастовкѣ присоединяются все новые города и мѣстечки.
Въ Харьковѣ университетъ превращенъ въ крѣпость.

13. Забастовка жел.-дор. служащихъ продолжается.
Въ Спб. забастовка охватываетъ служащихъ въ различныхъ управл., банкахъ, конторахъ, магазинахъ, аптекарскихъ депо, на конкахъ и т. д. Огромные народные митинги.
Москва: рабочіе примыкаютъ къ общ. заб. Въ Ковно: забастовщ. остановили поѣздъ. Въ Харьковѣ избіеніе интеллигенціи хулиганами. Екатеринославъ: митинги и демонстраціи, баррикады, перестрѣлка съ войскомъ. Самара — митинги. Минскъ — всеобщая забастовка, закрыты учебныя заведенія. Ревель — забастовка крупнѣйшихъ заводовъ. Саратовъ — забастовка аптекъ; столкновеніе толпы съ казаками. Челябинскъ — забастовка телеграфа, государ. банка, казначейства. Смоленскъ — закрыты уч. зав. Ростовъ-на-Дону — забастовка служащихъ на Владикавк. ж. д. Ярославль — забастовка наборщиковъ и др.

14. Опубликованіе Треповскаго приказа, воспрещающаго сборы на улицахъ, съ историческими словами: «патроновъ не жалѣть». Забастовка жел. дор. распространяется по Россіи. Спб. — митинги въ высш. учебн. завед.

Опубликовано правит. распоряженіе о закрытіи высш. учебн. завед. для митинговъ.

Въ Москвѣ—забастовка всѣхъ предпріятій. Прекращеніе занятій въ судѣ. Бастуютъ—телеграфъ, электрич. станція. Во всѣхъ уч. зав. митинги.

Харьковъ—похоронная процессія многотысячной толпы съ траурными флагами. Кіевъ—закрылись всѣ банки.

15. Забастовка ж. д. распространяется. Спб.—раб. всѣхъ зав., фабр. и мастерск. организовались въ количествѣ 63 тысячъ и выбрали депутатовъ по 1 на 500 чел.—возникновеніе «Совѣта Раб. Депутатовъ». Забастовка разростается, заб. чиновники банка и минист. фин. Митинги въ 30.000 чел. Москва—столкновеніе толпы съ жандармами. Члены судебной магистратуры примкнули къ забастовкѣ. Вильна—мѣстн. с.-д. орган. объяв. всеобщ. полит. забаст.

16. Забастовала Финляндская жел. дор. Спб. — учеб. зав. окружены войсками; толпы разгоняются нагайками и ружейными прикладами.

Въ Москвѣ и другихъ городахъ митинги и общая забастовка. Одесса—баррикады на улицахъ. Въ Казани—избіеніе и разстрѣливаніе толпы казаками.

17. Обнародованіе Манифеста о дарованіи свободъ и расширеніи значенія Госуд. Думы.

Спб.—Чиновники Сената присоединяются къ полит. забастовкѣ. Тверь—разгромъ губ. земск. упр., избіеніе служащихъ черной сотней, поджегъ Управы; войско и полиція бездѣйствуютъ; демонстраціи въ городѣ.

18. Въ ночь съ 17 на 18 засѣданіе бюро всѣхъ профес. союзовъ; обстрѣлъ Технол. Институт., гдѣ засѣли студенты. Съ утра—вѣсть о Манифестѣ, разносится по городу. Огромныя толпы манифестантовъ съ красными флагами; рѣчи на улицахъ и площадяхъ. Отдѣльные столкновенія съ войсками—есть убитые и раненые. Въ Москвѣ и др. городахъ—манифестаціи. Въ Москвѣ убитъ соц.-дем. Бауманъ.

Забастовка ж. д. въ Финляндіи. Въ Гельсингфорсѣ — полиція и жандармы обезоружены.

Въ Финляндіи забастовка продолжается. Ген.-губ. кн. Оболенскій находится подъ наблюд. депутатовъ револ. правительства.

Москва—похороны Баумана. Погромъ продолжается. Томскъ—черносот. подожгли театръ и управл. жел. дор., гдѣ собрался митингъ.

21. Петерб. Сов. Деп. постановилъ прекрат. первую политич. забастовку. Въ полдень забастовка кончилась.
Въ Москвѣ и Казани черносотенное избіеніе интеллигенціи. Въ Томскѣ—избіеніе интел. черной сотней; устройство самообороны, войско стрѣляетъ по самооборонѣ.
22. Обнародованіе для Финляндіи Манифеста, возстановляющаго конституцію.
Погромы въ Аккерманѣ, Одессѣ и др. гор.
23. Армянскій погромъ въ Баку. Еврейскіе погр. въ Иваново-Вознес., и др. гор. Въ Варшавѣ грандіозное національное шествіе (около 250.000 ч.). Польскіе національные митинги.
24. Еврейскіе погромы продолжаются. На Кавказѣ бомбами убитъ нач. уѣзда Лазаренко и болѣе 100 пластуновъ. Начало мятежа артилл. и флотск. команды въ Кронштадтѣ. Начались аграрн. волненія по Россіи.
28. Объявл. военное положеніе въ Кронштадтѣ.
29. Раненъ Могилевскій губ. Клингенбергъ.
30. Въ Тифлисѣ многолюдные митинги. Введеніе военнаго положенія въ Привисл. краѣ.
31. Спб.—Сов. Рабоч. Депутат. требуетъ освобожд. матросовъ Кронштадта.

НОЯБРЬ.

1. Спб.—Экстренное засѣданіе С. Р. Д.: резолюція о призывѣ къ полит. забастовкѣ. Аграрн. движ. разростается. Въ Юзовкѣ 3.000 рабочихъ разсчитаны за забастовку.
2. Митингъ въ 17 флотскомъ экипажѣ.
3. Началась вторая всеобщ. политическая забастовка въ Спб. Манифестъ объ уменьшеніи выкупн. платежей крестьянъ.
5. Спб.—С. Р. Д. постановилъ прекрат. забаст. 7-го ноября. Митинги на заводахъ.
6. Спб.—Столкновенія рабочихъ съ казаками. Большой митингъ рабочихъ въ Ярославлѣ. Крестьянскій съѣздъ въ Москвѣ.
7. Въ Спб. кончилась вторая всеобщ. полит. забаст. Столкновеніе раб. съ казаками въ Ростовѣ-на-Дону.
8. Аграрн. волненія усиливаются.
9. Въ Одессѣ забаст. трактирной и пароходной прислуги. ь Кутаисѣ забаст. служащ. въ канцел. Окр. Суда.
10. Аграр. движ. продолж. Въ Москвѣ забаст. телефоны и ко Въ Ростовѣ-на-Дону забастовка электр. трамвая.

11. Еврейскій погромъ въ Кременчугск. уѣздѣ. Волненія матрос. и солдатъ Брестск. полка въ Севастополѣ.
12. Возстаніе войскъ въ Севастополѣ. Въ Спб. закрыто 13 фабр. и завод. съ 19.000 раб. Въ Москвѣ волненія среди рабоч., разгромъ фабр. и мастерскихъ. Забаст. прислуга—5.000 ч.
13. Прервано сообщ. между Симферополемъ и Севастополемъ. Команда Броненосца «Очаковъ» въ Севастополѣ—взбунтовалась.
14. Забастовка электрическ. станціи и трамвая въ Нижнемъ-Новгородѣ.
Спб.—арестованы и заключены въ крѣпость 106 человѣкъ электротехнической роты.
15. Севастополь—бунтъ эскадры и гарнизона сѣверной батареи разростается. Команду надъ Очаковымъ принялъ лейт. Шмидтъ. Открытъ огонь по судамъ, отвѣтные выстрѣлы взбунтовавшихся по городу. Потоплены: «Очаковъ», «Днѣстръ»; «Потемкинъ»—получилъ пробоину. Сдача «революціонной» эскадры послѣ полученія раны Шмидтомъ.
По Россіи—аграрныя волненія. Москва—митинги. Тверь—забастовки.
16. По Россіи продолжается аграр. движ. Спб.—освобождены 100 человѣкъ электротехническ. роты по требованію гарнизона крѣпости. Арестъ бюро крестьянскаго съѣзда въ Москвѣ.
17. Заб. почта и телегр. въ Спб., Варшавѣ и др. гор.
Возмутились артиллеристы 3-ей бригады въ Варшавѣ, солдаты 14 драгунскаго полка въ Остроленкѣ и др. 8-го полка въ Валковышкахъ.
18. Агр. движ. продолжается. Заб. всѣ почт. и телегр. учрежденія въ Финляндіи. Въ Воронежѣ и Кіевѣ волненіе въ войскахъ.
22. Аграр. движ. продолжается. Въ Саратовѣ убитъ ген. адъют. Сахаровъ. Въ Варшавѣ закрыта Жирардовская фабр.—7.000 ч. осталось безъ работы. Арестъ въ Москвѣ бюро почтово-телегр. союза.
26. Арестъ предсѣдат. С. Р. Д. Хрусталева въ Спб.
27. Въ Ригѣ забастов. вся команда рѣчного пароходства. Прервано сообщ. по Балт. жел. дор.
Ковенск. губ.—литовск. возстанія.
Въ Иркутскѣ митингъ всѣхъ войскъ гарнизона.
Аграр. волненія по Россіи.

ДЕКАБРЬ.

2. Манифестъ Сов. Р. Д., Главн. Ком. Всеросс. Крестьянск. Союза. Ц. К. и О. К. Р. С. Д. Р. П.; Ц. К. П. С.-Р. и Ц. К. Польск. Соц. Партіи. Возмущеніе нижнихъ чиновъ 2-го московск. гренадерск. полка. Пріостановлено 9 газетъ за манифестъ, въ томъ числѣ соц.-дем.—«Начало» и «Новая Жизнь».
3. Въ окрести. Вендена (Прібалтійскій край) столкнов. толпы съ войск. Спб.—арестъ С. Р. Д., 200 чел.
5. Аграрн. волненія продолжаются. Въ Новочеркаскѣ закрытъ Сулиновскій заводъ—6.000 ч. безъ раб.
6. Начало 3-й политической забастовки.
7. Москва объявлена на положеніи чрезвыч. охраны. Рядъ митинговъ; столкнов. съ войсками и полиціей. Въ Лифляндіи усиливаются крестьянскія волненія.
8. Забастовали въ Спб. раб. ж. д. мастерскихъ, вокзалы охраняются войсками.
9. Москва—уличн. демонстр., столкн. съ войсками. Баррикады на Тверск. ул.
   Въ Спб.—демонстраціи, столкн. съ войсками (уб. и ран.)
   Забаст. въ Ростовѣ-на-Дону, Костромѣ, Ревелѣ и др. гор.
10. Москва—стрѣльба изъ орудій и пулеметовъ, всюду на улицахъ баррикады, проволочн. заграждд., перестрѣлка.
11. Москва—за ночь новыя баррикады. Стрѣльба картечью.
    Спб.—столкновеніе рабочихъ съ полиціей и войсками на Шлиссельбургскомъ трактѣ. Новый правит. указъ о дополнительныхъ выборахъ въ Гос. Думу.
    Забастовка въ различныхъ городахъ.
12. Москва—организованы вооруженныя дружины. Стрѣльба продолжается; убитыхъ—около тысячи; пожары. Въ Спб. и Харьковѣ столкнов. рабочихъ съ войсками. Общая забастовка во многихъ городахъ.
13. Москва—канонада продолжается. Въ Ревельскомъ уѣздѣ разгромъ имѣній.
14. Забастовала Привислянская ж. д. Москва—канонада продолжается. Въ Москву выѣхалъ изъ Спб. Семеновскій полкъ.
    Общая забастовка въ Брестъ-Литовскѣ, Лодзи, Симферопол и др. городахъ.
15. Москва—артилл. стрѣльба рѣже. Обстрѣливаются свыше 2 домовъ. Смертельно раненъ пом. полиціймейст. Шкляревич.
    Арестованъ комитетъ С.-Р.

Прибалтійскій край—погромъ имѣній продолжается.

16. Москва—на многихъ фабрикахъ начались работы; баррикады сняты.
Спб.—за Невск. заст. столкнов. раб. съ войсками. Варшава—волненіе на улицахъ, баррикады. Прибалтійскій край—волненіе усиливается.

17. Москва—массовые аресты. Спб.—рабочіе приступили къ работѣ.
Тверь—волненіе на улицахъ, баррикады, стрѣльба изъ орудій.

18. Москва—на Преснѣ стрѣльба продолжается.

19. Москва—сдалось 410 революціонеровъ. При усмиреніи въ Горловкѣ (около Батума) войсками убито свыше 300 чел.
При усмиреніи въ Сорогинцахъ убито и ранено свыше 100 ч.

20. Москва—Пресня взята войсками; убито 670 ч., ранено до 2.000 чел.
Въ Ростовѣ-на-Дону—волненія, вокзалъ обстрѣливается орудіями.
На ст. Ашатково разстрѣлянъ нач. ст. Виноградовъ, его помощникъ и почт. чиновникъ.

21. Въ Москвѣ—волненіе утихаетъ. Возстановленіе движ. ж. т.
Въ Уфѣ—тяжело раненъ вице-губ. Келеовскій.

22. Въ Лифляндск. губ. во многихъ мѣстахъ организовано революціонное самоуправленіе.

24. Заводъ въ Юзовкѣ прекратилъ свою дѣятельность, расчитано 800 раб. Въ Кобринѣ столкнов. раб. съ войсками—убитые и раненые.

26. Въ Прибалтійскомъ краѣ волненія продолжаются. Въ Новоминскѣ убитъ нач. уѣзда Юнацкевичъ. Въ Приб. краѣ объявлено военное полож.

31. Аграрн. движ. по Россіи.

XXIII. МАРТИРОЛОГЪ.

Каждый шагъ впередъ, каждая попытка разрушить самодержавный строй и уничтожить тѣ условія, въ которыхъ гибнетъ и вырождается русскій народъ, стоили десятковъ, сотенъ и тысячъ человѣческихъ жизней. Освободительное движеніе запечатлѣно кровью мучениковъ и героевъ. Не говоря о каторгѣ, долголѣтней ссылкѣ и тюремномъ заключеніи, приводящихъ къ сумасшествію, смерти и самоубійству, военныхъ усмиреніяхъ и погромахъ, въ которыхъ погибаютъ тысячи жертвъ,—смертные приговоры и казни насчитываются десятками за 19-ое и начало 20-го столѣтія.

Въ предлагаемой работѣ сдѣлана попытка распредѣлить смертные приговоры по тѣмъ преступленіямъ, въ которыхъ обвинялись приговоренные. Въ общемъ можно отнести смертные приговоры къ слѣдующимъ рубрикамъ:

I. Покушенія на цареубійство.

II. Покушенія на жизнь или оскорбленіе дѣйствіемъ лицъ, состоящихъ на службѣ у правительства: 1) министровъ, 2) губернаторовъ, 3) чиновъ судебн. вѣдомства, 4) учебное начальство, 5) тюремную администрацію, 6) чиновъ полиціи, 7) шпіоновъ, 8) лицъ, принадлежащихъ къ военному сословію.

III. Пропаганда, организація и агитація.

IV. Вооруженныя сопротивленія.

V. Участіе въ массовомъ движеніи.

VI. Вооруженныя возстанія.

Подсчетъ сдѣланъ по январь 1906 года.

Источниками служили: Бурцевъ—За сто лѣтъ.

Базилевскій—Государственныя преступленія въ Россіи.

Богучарскій—Кровавый синодикъ.

Повременныя изданія.

I. ПОКУШЕНІЯ НА ЦАРЕУБІЙСТВО.

3 сент. 1866 г. повѣшенъ Дм. Каракозовъ (Александръ II) и приговоренъ къ повѣшенію Ишутинъ; послѣднему см. казнь замѣнена каторгой.

28 мая 1879 г. повѣшенъ А. Соловьевъ (Александръ II). 10. августа 1879 г. повѣшены Чубаровъ, Лизогубъ, Давыденко и 11 августа Виттенбергъ и Логовенко (Александръ II).

Въ 1880 г. приговорены къ см. казни Квятковскій, Окладскій, Тихановъ, Ширяевъ (Ал. II) и Прѣсняковъ (за уб. нѣсколькихъ шпіоновъ). 4-го ноября повѣшены Квятковскій и Прѣсняковъ, остальнымъ см. казнь замѣнена каторгой.

3 апрѣля 1881 г. повѣшены Андр. Желябовъ, С. Перовская, Н. Кибальчичъ, Тим. Михайловъ и Н. Рысаковъ. Гесѣ Гельфманъ см. казнь зам. каторгой (дѣло 1-го марта).

Въ 1882 г. приговорены къ см. казни: Сухановъ, Ал. Михайловъ, Колоткевичъ, Исаевъ, Фроленко, Тетерка, Клѣточниковъ, Емельяновъ, Лебедева и Якимова (покуш. на цареуб.); 19 февраля Сухановъ былъ разстрѣл., остальн. см. казнь зам. каторгой. Въ 1883 г. приговор. къ см. каз.: Богдановичъ, Вуцевичъ, Грачевскій, Златопольскій, Теллаловъ (Алекс. III). См. казнь зам. каторгой; они умерли въ Шлиссельб. крѣпости. 8-го мая 1887 года повѣшены Ульяновъ, Осипановъ, Андреюшкинъ, Шевыревъ, Генераловъ (Алекс. III).

Въ 1884 г. пригов. къ см. казни Рогачевъ, Штромбергъ, Ашенбреннеръ, Похитоновъ, Ювачевъ, В. Фигнеръ. Рогачевъ и Штромбергъ казнены, остальн. закл. въ Шлисс. кр.

II. ПОКУШЕНІЯ НА ЖИЗНЬ ЛИЦЪ, СОСТОЯЩИХЪ НА СЛУЖБѢ У ПРАВИТЕЛЬСТВА ИЛИ ОСКОРБЛЕНІЕ ИХЪ ДѢЙСТВІЕМЪ.

1) На министровъ.

22 февр. 1880 г. повѣшенъ Молодецкій (Лорисъ-Меликовъ).

3 мая 1902 г. повѣшенъ Ст. Балмашевъ (Сипягинъ).

Въ 1904 г. приговорены къ см. казни Гершуни и Мельниковъ (губ. Оболенскій, мин. Сипягинъ, губ. Богдановичъ); см. казнь замѣн. заключ. въ Шлиссельб. кр.

2) На губернаторовъ.

Въ 1883 г. разстрѣленъ учитель Неустроевъ. Приговорена къ см. казни Кутитонская.

Въ 1884 г. приг. къ см. к. Л. Волькенштейнъ. См. к. замѣн. ей заключ. въ Шлисс. кр.

28 мая 1902 г. повѣшенъ І. Лекертъ (за покушеніе на ф. Валя).

Въ 1903 г. приг. къ см. к. Качура. См. к. зам. закл. въ Шлисс. кр.

Въ 1904 г. приг. къ см. казни подсудимый, обвинявшійся въ уб. вице-губ. Андреева. См. к. зам. каторгой.

10 мая 1905 г. повѣш. Ив. Коляевъ (уб. вел. кн. Серг. Ал.).

23 іюля 1905 г. пригов. къ см. к. Куликовскій. Смертная казнь замѣн. каторгой.

1 октября 1905 г. приг. къ повѣш. 5 лицъ.

3) На чиновъ судебнаго вѣдомства.

Въ 1881 г. приг. къ см. к. Санковскій. См. казнь зам. каторг. 22 марта 1882 г. повѣшены Халтуринъ и Желваковъ.

4) На учебное начальство.

Въ 1840 г. прогнанъ сквозь строй и забитъ до смерти студентъ Медико-Хир. академ. Сачинскій.

5. На тюремную администрацію.

Въ 1881 г. повѣшенъ Легкій.

Въ 1883 г. разстрѣляны Минаковъ и Мышкинъ.

6. На чиновъ полиціи.

Въ 1879 приг. къ см. казни Мирскій. См. к. зам. каторгой.

Въ маѣ 1880 г. пригов. къ см. к. Сабуровъ (Оболещевъ) и Адріанъ Михайловъ. См. к. зам. кат.

Въ 1887 г. пригов. къ см. к. Стародворскій и Коношевичъ. См. к. зам. закл. въ Шл. кр.

Въ 1902 г. повѣшено 3 мѣщанина, обвин. въ уб. городового.

10 сентября 1903 г. повѣшено 4 подсудимыхъ, обвин. в убійствѣ урядника.

9 авг. 1905 г. пригов. къ повѣш. Прокопіе.

12 авг. 1905 г. повѣшенъ Никифоровъ.

Въ 1905 г. пригов. къ повѣшенію: Сидорчукъ, Персинъ, не совершеннолѣтній Абрамъ Лаго и несовершеннол. Мендель Дейч и. к. зам. кат.

Въ 1905 г. пригов. къ повѣш. несовершеннол. рабоч. Маньковскій.
20 авг. 1905 г. казненъ несоверш. Васильевъ.
Въ 1905 г. приг. къ повѣш. 3 участника январск. безпоряд.
Въ сентябрѣ 1905 г. пригов. къ повѣш. Гуржидзе и Джорджія.
Въ 1905 г. повѣшенъ рабочій Окржея.
Въ 1905 г. приг. къ повѣш.: рабоч. Комаровскій, Дмитрюкъ, Давидъ Краузе и крестьянинъ Антонъ Пиляшекъ. Д. Краузе пов. 23 іюля, остальн. см. к. зам. каторгой.

7. На шпіоновъ.

7 декабря 1879 г. повѣшены: Малинка, Дробязгинъ и Майданскій.
4 ноября 1880 г. повѣш. Прѣсняковъ.
11 сентября 1882-го года пригов. къ см. казни Нагорный и Евсѣевъ. См. к. зам. каторгой.
Въ 1886 г. повѣшенъ рабочій Ковалевскій.
Въ 1905 г. пригов. къ повѣш. Алешкеръ.

8. На мастеровъ.

Въ іюлѣ 1900 г. приг. къ повѣшенію рабоч. Свидерскій и Вознякъ. См. к. зам. безсрочн. каторг.
Въ сентябрѣ 1900 г. приг. къ повѣш. 7 членовъ польск. с. д. п. См. к. замѣн. каторгой.

9. На лицъ военнаго сословія.

12 дек. 1900 г. казненъ денщикъ Бирючковъ.
25 окт. 1903 г. разстрѣл. рядовой Анотинъ.
6 окт. 1905 г. повѣш. рядовой Мочедлоберъ.
24 дек. 1905 г. казнено 4 подсудимыхъ.
Въ 1905 г. повѣш. Казаковъ.
30 сент. 1905 г. повѣш. Іоска Орыма.

III. ЗА ПРОПАГАНДУ, АГИТАЦІЮ И ОРГАНИЗАЦІЮ.

16 ноября 1849 г. пригов. къ разстрѣл. 21 чел.: Петрашевскій, Н. Спѣшневъ, Григорьевъ, Монбелли, Львовъ, Филипповъ, Ѳ. М. Достоевскій, Ахшарумовъ, Дуровъ, Хамыковъ, братья Дебу,

Толль, Ястржембскій, Плещеевъ, Кашкинъ, Головинскій, Пальмъ, Тимковскій, Евронеусъ, Шапошниковъ. См. к. была зам. кат.

Въ 1862 г. разстрѣляны офиц. Аргольдъ, Сливицкій и юнкеръ Ростаковскій. Рядовой Щуръ забитъ шпицрутенами.

Приг. къ разстр. полковникъ Красовскій, но см. к. зам. кат.

Въ 1863 г. приг. къ повѣш. Волковъ и Васильевъ. См. казнь зам. кат.

Въ 1863 г пригов. къ разстрѣл. оф. Ушаковъ. См. к. зам. кат.

Въ 1863 г. пригов. къ разстрѣл. бывшій студентъ Яковлевъ.

Въ 1879 г. повѣшены: Горскій, Бильчанскій и Овчинниковъ.

5-го марта 1880 г. разстр. рядов. Розовскій и Лозинскій.

16 ноября 1885 г. повѣшены: Бардовскій, Куницкій, Петрусинскій, Осовскій. Люри и Шмаусу см. к. зам. каторг.

Въ 1889 г. пригов. къ см. казни Г. Лопатинъ, Салова, С. Ивановъ, Сухомлиновъ, Якубовичъ, Коношевичъ и Стародворскій. См. к. зам. закл. въ Шлисс, кр.

Въ 1888 г. пригов. къ см. к. Б. Оржихъ. См. к. зам. закл. въ Шлисс. кр.

Въ 1890 г. приг. къ см. к. С. Гинсбургъ, М. Стояновскій, Фрейфельдъ и Орочко. См. к. зам. кат.

Въ 1903 г. пригов. къ повѣш. Браиловскій, Колосковъ и Куксинъ. См. к. зам. кат.

Въ 1905 г. приг. къ см. к. инженеръ Соколовъ. См. к. отмѣнена.

IV. ЗА ВООРУЖЕННЫЯ СОПРОТИВЛЕНІЯ.

2 апрѣля 1878 г. разстрѣлянъ И. Ковальскій.

20 апр. 1879 г. повѣш. оф. Дубровинъ.

Въ 1879 г. пригов. къ разстрѣл. Антоновъ, Брандеръ, Осинскій и С. Лешернъ. 14 мая Осинскій, Антоновъ и Брандеръ повѣшены, а С. Лешернъ см. к. зам. вѣчн. кат.

21 мая 1885 г. повѣш. Лисянскій.

Въ 1885 г. приг. къ см. к. Манучаровъ. См. к. зам. кат.

21 марта 1889 г. убиты при усмиреніи ссыльные: Ноткинъ, Подбѣльскій, Шуръ, Гуревичъ, Мухановъ и Пикъ.

Въ 1889 г. повѣшены Зотовъ, Коганъ-Бернштейнъ и Гаусманъ.

Въ авг. 1905 г. повѣшены Давидъ Хмѣльницкій и Мартинъ Каспржакъ.

Въ сент. 1905 г. повѣшенъ Кунинъ.
Въ 1905 г. пригов. къ повѣш. рабоч. Лунандинъ.
20 авг. 1905 г. повѣш. несовершеннол. Гершковичъ.
25 сент. 1905 г. пригов. къ см. к. Салама Али-Мамедъ Оглы.

V. ЗА УЧАСТІЕ ВЪ МАССОВЫХЪ ДВИЖЕНІЯХЪ.

Въ 1814 г. 273 военн. поселянъ приговор. къ см. к., замѣненной для однихъ прогнаніемъ сквозь строй, для другихъ ссылкой.
Въ 1821 г. полковникъ Задковскій присужд. «къ лишенію чести, имѣнія и живота». Пригов. смягченъ впослѣдствіи.
Въ 1829 г. приг. къ см. к. 20 рабочихъ.
Въ 1830 г. пригов. къ см. к. 75 чел., изъ коихъ 7 чел. казнено. Канониръ Елисеенко приг. къ см. к. См. к. зам. ссылк. на посел.
Въ 1831 г. 11 чел. умерло послѣ прогнанія сквозь строй.
19 авг. 1861 г. разстрѣл. крестьянинъ Антонъ Петровъ.
Въ 1905 г. пригов. къ разстрѣлу 2 казака. Надъ однимъ пригов. былъ исполн.
Въ 1905 г. разстрѣл. 4 матроса: Петровъ, Адаменко, Титовъ и Черный—по дѣлу на «Прутѣ», и по дѣлу на «Георгіи Побѣдон.»—Дейнега и Кошуба.

VI. ЗА ВООРУЖЕННЫЯ ВОЗСТАНІЯ.

14 дек. 1825 г. пригов. къ отсѣч. головы 31 чел. (См. к. была зам. кат.) и 5 чел. къ четвертованію (зам. повѣш.).
13 іюля 1826 г. повѣшены П. И. Пестель, К. Ф. Рылѣевъ, С. И. Муравьевъ-Апостолъ, М. П. Бестужевъ-Рюминъ и Каховскій.
3 янв. 1826 г. приг. къ см. к. бар. Соловьевъ, Сухиновъ и Мозалевскій—зам. кат.
Въ 1828 г. приг. къ см. к. декабристъ Сухиновъ и 5 уголовныхъ: Сухиновъ повѣсился наканунѣ казни, а Бочаровъ, Голиковъ, Бондаревъ, Птицынъ и Непомнящій—разстрѣл.
25 апр. 1833 г. разстр. І. Куржіальскій, А. Ольховскій и І. Пржеорскій.
10 мая повѣш. Карчевскій и Давыдовичъ.
11 мая—Воловичъ.
15 ноября—Завиша, Шпекъ, Сеголицъ и Лампартъ.
17 ноября—П. Войткевичъ, Г. Зайонцъ и И. Морозъ.

18 ноября—А. Винницкій и І. Домбковскій.

Изъ 265 эмигрантовъ по дѣлу возст. 1830 г. 7 чел. приг. къ обезглавл. (Черторижскій и др.) и 449—къ повѣш. (Лелевель, Мохнацкій и др.). Высоцкому, Мальчевскому, Нѣмоевскому и Прибыльскому см. к. зам. кат.

Въ 1837 г.—6 чел. приг. къ 7,000 палокъ и вѣчн. кат. Ксендзъ Сѣроцинскій и 4 др. не вынесли и умерли подъ палк.

15 февр. 1839 г. казненъ Конарскій.

5 марта 1846 г. повѣшены помѣщики Потоцкій, Жарскій, Косцишевскій.

6 іюня 1864 г. разстрѣл. капит. Иваницкій, поруч. Мрочекъ, подп. Станкевичъ и Кеневичъ.

Въ 1865 году разстр. офиц. Чернякъ.

Въ 1866 году приг. къ см. к.: Шарамовичъ, Цылинскій, Райнеръ, Кошковскій, Еліошевичъ, Пашковскій, Квятковскій и Кронскій.

Изъ обвиняем. IV группы 5 чел. разстрѣл., а ост. сосл. на кат.

Въ 1905 г. между 7 и 17 дек. убито въ Москвѣ 546 чел., ранено 1065 чел.

На ст. Перово и Люберцахъ разстр. свыше 150 чел.

Количество лицъ разстр. и убит. въ Прибалт. кр. около 580 чел.

Во всѣхъ приведенныхъ рубрикахъ, кромѣ послѣдней, перечислены только см. казни по судебному приговору. Во время декабрскаго возстанія въ Москвѣ и Прибалтійскомъ краѣ разстрѣливали безъ суда по приказанію начальника отряда. Поэтому, перечисленіе лицъ, погибшихъ за время послѣднихъ возстаній, выходитъ изъ рамокъ данной работы. Но, чтобы сдѣлать наглядным огромное количество жертвъ, принесенныхъ русской революціи, не лишнимъ будетъ привести таблицу, напечатанную въ «Биржевыхъ Вѣдомостяхъ» въ № 921 отъ 14 марта 1906 г.

Въ этой таблицѣ, на основаніи оффиціозныхъ газетныхъ свѣдѣній, сдѣланъ подсчетъ убитыхъ и раненыхъ, начиная отъ января 1905 г. по февраль 1906 г. включительно. Подсчетъ грубый, благодаря отсутствію точныхъ свѣдѣній, но онъ представляетъ только «приблизительный минимумъ»—дѣйствительность далеко превосходитъ приведенныя цифры.

	Убитыхъ.	Раненыхъ.	ВСЕГО.
Петербургскій округъ.	982	1,461	2,443
Московскій округъ (гл. образомъ количество жертвъ вооруж. возст.; отчасти аграрнаго движенія). . . .	2,483	3,310	5,793
Поволжье и Степной край (съ Томскимъ ген.-губернаторствомъ) . .	2,054	2,633	4,687
Харьковскій округъ .	875	1,117	1,992
Новороссія (Одесса, Херсонъ, Екатерин. губ. и Крымъ)	1,148	1,568	2,719
Обл. Войска Донского.	294	436	750
Юго-западн. край. .	15	56	71
Кіевскій округъ . .	388	534	922
Варшавскій округъ .	369	506	875
Прибалтійскій край .	1,997	906	2,883
Арханг. и Волог. губ.	2	1	3
Сибирь и Амурскій окр. (рев. движ., ж. д. забаст. Владивостокъ и разстрѣлы по линіи сибирскаго пути) . . .	1,208	1,607	2,815
Закаспійскій край. .	4	3	7
Кавказъ и Закавказье	2,855	3,911	6,766
Итого . .	14,654	18,052	32,706

Л. Менжинская.

ОТДѢЛЪ II.

Статистическія свѣдѣнія.

II-ой ОТДѢЛЪ.

Статистическія свѣдѣнія.

Численность и общій составъ населенія Россіи.

Общее число жителей Россіи (къ 1 января 1904 г.) 141.403.900 человѣкъ.

Рождаемость (по даннымъ 1899 г.) опредѣлялась въ 49 человѣкъ на 1000 жит., *смертность* — 31 человѣкъ на 1000 жит., слѣдовательно, *приростъ населенія* 18 чел. на 1000 жит. въ годъ.

Густота населенія (по даннымъ 1897 г.)—на 1 кв. версту 7, 6 челов. (въ Европейск. Россіи 24,9 чел. на 1 кв. версту, въ Привислянскихъ губ. 95,1 чел., въ Сибири — 0,6 чел.).

Половой составъ населенія (по даннымъ 1897 г,): мужчинъ 49,74% всего населенія, женщинъ—50,26%. Въ городахъ—мужчинъ 14,3% всего мужского населенія, женщинъ 12,5%; внѣ городовъ—мужчинъ 85.7%, женщинъ 87,5%.

Распредѣленіе населенія на городское и сельское (по даннымъ 1904 г,): въ городахъ живетъ 12,8% всего населенія, внѣ городовъ 87,2% [1]); въ Европ. Россіи: городское насел. 12,4%, сельское 87,6%; въ Привисл. губ.: городское нас. 22,1%, сельское 77,9%, Сибирь: городское нас. 8,0%, сельское 92,0%).

---

[1]) Въ сущности, соотношеніе между сельскимъ и городскимъ насе-
л[illegible]емъ иное, чѣмъ устанавливаетъ «сводъ переписи», такъ какъ къ
ч[illegible]у городскихъ поселеній не причислены 6,376 крупныхъ поселеній
с[illegible]исломъ жителей отъ 2 до 41 тыс. чел. и съ общей численностью
н[illegible]ленія въ 23 милліона душъ (18,5% всего населенія). Если эти круп-
н[illegible] поселенія, ничѣмъ почти не отличающіяся отъ городовъ, причислить
к[illegible] послѣднимъ, то общее городское населеніе Россіи повысится до 32%
а[illegible]ское падетъ до 68%.

По вѣроисповѣданіямъ населеніе Россіи распредѣляется (по даннымъ 1897 г.): православные (съ единовѣрцами и старообрядцами) 69,9%, магометане 10,8%, католики 9,0%, протестанты 4,8%, іудеи 4,05%, прочіе христіане 0,95%, прочіе нехристіане 0,50%.

По національностямъ населеніе Россіи распредѣляется (по даннымъ 1897 г.): великороссы 44,3%, малороссы 17,8%, поляки 6,3%, бѣлоруссы 4,7%, евреи 4%, киргизы 3,4%, татары 3%, нѣмцы 1,4%, литовцы 1,3%, латыши 1,2%, картвелы—1,1%, башкиры 1%, армяне 0,9%, грузины 0,9%, малдаване 0,9%, эсты 0,8%, сарты 0,8%, мордвины—0,8%, чуваши 0,7%, узбеки 0,6%, бурята и калмыки—0,4%, вотяки—0,3%, прочіе 3,4%.

По сословіямъ населеніе Россіи распредѣляется (по даннымъ 1897 г.): крестьяне 77,2%, мѣщане 10,6%, инородцы 6,6%, войсковые казаки 2,3%, дворяне 1,5%, христіанское духовенство 0,5%, почетные граждане—0,3%, купцы 0,2%.

Занятія населенія (по даннымъ 1897 г.); сельскимъ хозяйствомъ 74,2%, промышленностью 9,8%, торговлей и транспортомъ 5,6%, другими занятіями 10,4%.

Количество пролетаріата (по даннымъ переписи 1897 г.): наемныхъ рабочихъ, занятыхъ въ сельскомъ хозяйствѣ — 2.722,890 чел., въ промышленности—2.598,379 чел., — въ торговлѣ и транспортѣ 626,606 чел.,—чернорабочихъ и прислуги 3.208,205 чел.; всего—9.156,080 чел.; вмѣстѣ съ семьями 19.474.000 чел. или 15,5%, всего населенія [1]). Къ 1906 г. опредѣляютъ количество пролетаріата (наемные рабочіе съ семьями)—около 24 мил. душъ или 17% всего населенія. Болѣе подробныя данныя переписи 1897 г. о количествѣ пролетаріата (безъ семей) представлены въ слѣдующей таблицѣ:

[1]) Эти данныя взяты у И. Чернышева («Всеобщее избирательное право» Спб. 1906 г.).

Общая численность пролетаріата.

	Самодѣятельное населеніе [1])			Въ томъ числѣ рабочихъ и прислуги.			% раб. и прислуги ко всему самод. нас.		
	Мужч.	Женщ.	ВСЕГО.	Мужч.	Женщ.	ВСЕГО.	М.	Ж.	Всего.
Сельское хозяйство . .	16.159.118	2.086.169	18.245.287	1.969.717	753.173	2.722.890	12,2	36,1	14,9
Промышленность . . .	4.187.826	982.093	5.169.919	2.209.787	388.592	2.598.379	52,8	39,6	50,3
Торговля и транспортъ.	1.995.578	214.254	2.209.832	569.076	57.530	626.606	28,5	26,9	28,4
Чернорабоч. и прислуга.	4.598.006	2.978.451	7.576.457	1.586.450	1.621.755	3.208.205	45,6	53,8	45,8
ВСЕГО . .	26.940.528	6.260.967	33.201.495	6.335.030	2.821.050	9.156.080	23,5	45,1	27,6

[1]) т. е. населеніе самостоятельное добывающее редства къ существованію.

Промышленный пролетаріатъ. *Общее количество* (по даннымъ 1902 г.) фабрично-ремесленныхъ и горнозаводскихъ рабочихъ [1]).

	Число предпріятій.	Количество рабочихъ.
Европейская Россія	около 26,000	около 2.500,000 чел.
Привислянск. губ. .	„ 4,155	„ 300,000 „
Кавказъ	„ 5,371	„ 100,000 „
Сибирь	„ 3.524	„ 100,000 „
Всего около	40,000 .	около 3.000,000 „

Распредѣленіе по производствамъ:

	Число заводовъ.	Количество рабочихъ.
Обработка волокнистыхъ веществъ .	3,444	675,479
Бумагомасс. и полиграф.	805	54,320
Обработка дерева	1,831	76,135
Обработка металловъ и пр.	2,348	446,650
Обработка минераловъ	5,714	195,038
Обработка животныхъ продуктовъ . .	3,985	55,030
Обработка питательныхъ веществъ .	11,130	300,801
Химическія производства	1,212	84,554
Горнозаводск. предпр. (1901 г.) . . .	4,097	683,150
Производ., обложенныя акцизомъ [2]) .	6,369	238,245
Прочія производства	44	846

Въ городахъ находятся 11,131 предпр. или 40% всѣхъ предпр. съ 782,991 раб. или 41% всѣхъ раб.

Внѣ городовъ находятся 16.537 предпр. или 60% всѣхъ предпр. съ 1.104,701 раб. или 59% всѣхъ раб.

По числу рабочихъ предпріятія распредѣляются такъ:

менѣе 5 рабоч. имѣютъ	8,455 предпр. съ	24,509 раб.	
отъ 5 до 49 раб. имѣютъ	14,189 „ „	234,489 „	
„ 50 „ 500 „ „	4,298 „ „	628,904 „	
„ 500 раб. и болѣе „	726 „ „	999,790 „	

[1]) Въ виду отсутствія точныхъ статистическихъ данныхъ, эти цифры нужно считать только весьма приблизительными (составлены по даннымъ А. В. Погожева «общіе итоги численности рабочихъ въ періодъ 1900—1902 г. «въ Адресной книгѣ фабрично заводской и ремесленной промышленности всей Россіи» подъ ред. А. В. Погожева Спб. 1905 г.); по этой-же причинѣ итоги первой и послѣдующихъ таблицъ не совпадаютъ.

[2]) Т. е. винокуренные заводы, водочные заводы, пивоваренные заводы, табачныя и спичечныя фабрики, сахарные, нефтеперегонные нефтеобраб. и дрожжевые заводы.

По полу взрослые (свыше 17 лѣтъ) рабочіе распредѣляются (данныя 1902 г.): мужчинъ 73,5% женщинъ 26,5%.

По отдѣльнымъ призводствамъ (данныя 1900 г.):

	Мужч.	Женщ.
Произв. обработки волокн. вещ.	45,9%	54,1%
„ льна, пеньки	52,9 „	47,1 „
„ хлопка	54 „	46 „
„ шелка	50 „	50 „
„ шерсти	63,8 „	36,2 „
„ минер. вещ.	89,3 „	10,7 „
„ обработки дерева . .	89,7 „	10,3 „
„ питательн. вещ. . . .	90,5 „	9,5 „
„ обработки металловъ .	97,1 „	2,9 „

Малолѣтніе (въ возрастѣ отъ 12 до 15 лѣтъ) рабочіе (данныя 1902 г.):

мужского пола . . .	18,641	или около	60%
женскаго „ . . .	12,569	„ „	40 „
Всего . . .	31,210	„ „	1,8% всего числа рабочихъ.

Наибольшій процентъ малолѣтнихъ (по даннымъ 1900 г.) въ производствѣ по обработкѣ минеральныхъ веществъ (6,4%) и въ производствахъ, обложенныхъ акцизомъ (3,9%).

Подростковъ (въ возрастѣ отъ 15 до 17 лѣтъ) рабочихъ (данныя въ 1902 г.):

мужского пола . . .	91,214	или	61%
женскаго „ . .	58,457	„	39 „
Всего . . .	149,671	или	8,9% всего числа рабоч.

Общее распредѣленіе рабочихъ по возрасту:

малолѣтнихъ . .	31,210	или	1,8
подростковъ . .	149,671	„	8,9 } 180,881 или 10,7%.
взрослыхъ . . .	1,511,105	„	89,3

Общее распредѣленіе рабочихъ по полу:

мужчинъ	1.221,572	или	72,2%.
женщинъ	470,414	„	27,8%.

Число несчастныхъ при работѣ случаевъ, по производствамъ, возрасту и полу [1]).

ПРОИЗВОДСТВА.	ЧИСЛО СЛУЧАЕВЪ.						На 1000 всѣхъ несч. случ. въ каждомъ произв.
	На 1000 малол.	На 1000 подр.	На 1000 взросл.	На 1000 мужч.	На 1000 женщ.	На 1000 всѣхъ рабочихъ.	
Обработка хлопка	8,6	13,1	13,3	18,5	7,4	13,2	207,5
» шерсти	2,6	8,4	6,7	7,8	5,2	6,8	38,6
» шелка	—	2,6	1,8	3,0	1,0	1,8	1,9
» льна, пеньки . . .	3,8	9,4	8,3	8,9	7,6	8,3	22,1
» волокнист. вещ. . .	1,5	1,9	4,0	6,1	1,2	3,7	5,0
» бумажн. массы. . .	3,8	8,3	12,6	14,4	4,2	11,7	35,0
» дерева.	8,8	15,1	19,2	19,7	11,3	18,9	57,3
» металловъ	8,1	30,3	48,5	47,8	10,6	46,6	441,8
» животн. прод. . . .	3,9	1,1	4,9	5,1	2,5	4,7	9,4
» минеральн. вещ. . .	3,0	2,7	4,2	4,4	1,3	4,0	22,6
» пищев. прод. . . .	1,5	10,4	9,8	11,2	3,2	9,8	114,6
» химич. произв. . .	2,8	5,4	18,2	22,4	5,1	16,7	40,8
» проч. произв. . . .	—	18,5	40,9	43,1	—	39,4	3,4
ИТОГО . . .	4,5	12,3	16,2	19,9	5,8	15,7	1·000

[1]) По даннымъ 1902 года.

На общее число 1.649,972 рабочихъ было 25,744 несчастныхъ случая или на каждые 1.000 раб. 15,7 случая.

По возрасту рабочихъ: на каждую 1.000 взрослыхъ раб. 16,2 случая, на каждую 1.000 подростковъ 12,3 сл. и на каждую 1.000 малолѣтнихъ 4,5 сл.

По полу рабочихъ: на каждую тысячу мужчинъ 19,9 сл., на каждую 1,000 женщинъ 5,8 сл.

По исходу несчастные случаи распредѣляются такъ:

	Общее число сл.	на 1000 несч. сл.
Временная потеря трудоспособности. .	21,927	848,3
Постоянная частичная потеря трудоспособности	3,166	122,5
Постоянная полная потеря трудоспособности	112	4,3
Смерть	320	12,4
Неизвѣстно	322	12,5

Исходъ по производствамъ:

ПРОИЗВОДСТВА.	На 1000 случ. въ каждомъ произв.				
	Временная потеря трудоспос.	Постоян. част. потеря труд.	Пост. полная потеря трудоспос.	Смерть.	Неизвѣстно.
Обработка хлопка . . .	893,9	1,8	90,6	5,9	7,8
» шерсти . . .	719,7	3,0	250,3	14,0	13,0
» шелка . . .	816,3	—	122,5	20,4	40,8
» льна, пеньки .	814,7	1,7	148,6	8,8	26,2
» волокн. вещ. .	806,2	7,7	162,8	—	23,3
» бумажн. массы.	744,7	16,6	201,1	17,7	19,9
» дерева . . .	756,2	8,3	182,9	25,6	27,0
» металловъ . .	872,3	3,6	110,0	5,1	9,0
» минер. вещ. .	729,5	10,3	171,2	59,9	29,1
» животн. прод.	752,1	16,5	169,4	41,3	20,7
» пищев. прод. .	830,8	4,7	121,9	27,7	14,9
» хим. произв. .	861,5	2,9	93,9	23,7	18,0
Прочія производства . .	820,2	22,5	89,9	44,9	22,5

Избирательная статистика (выборы въ Государств. Думу [1]).

Разряды избирателей.	Общее число ихъ къ январю 1906 г.	Число выборщиковъ.
Землевладѣльцы	4 милліона.	2.231
«Городскіе» избир.	14 »	3.455
Крестьяне	78 »	2.726
Рабочіе	21 »	236

Или иначе:

среди	землевлад.	1	выборщ.	приходится на	2,000 ч.
„	„город.“изб.	1	„	„ „	4,000 „
„	крестьянъ	1	„	„ „	30,000 „
„	рабочихъ	1	„	„ „	90,000 „

т. е. голосъ рабочаго цѣнится:

въ трое менѣе, чѣмъ голосъ крестьянина,

въ двадцать разъ менѣе, чѣмъ голосъ торговца и промышленника.

въ сорокъ пять разъ менѣе, чѣмъ голосъ землевладѣльца.

Каково, въ частности, „избирательное право“ рабочихъ. видно изъ слѣдующихъ данныхъ:

Въ губерніяхъ, въ которыхъ назначено наибольшее число рабочихъ-выборщиковъ, соотношеніе выборщиковъ-рабочихъ и прочихъ выборщиковъ таково:

---

[1]) Приведенныя ниже данныя заимствованы у А. Лосицкаго «Избирательная система Государственной Думы» (Спб. 1906, изд. Поповой) и П. Орловскаго «Государственная Дума и рабочій классъ» (Спб. 1906, книгоизд. «Утро»). Порядокъ выборовъ см. въ «Справочномъ отдѣлѣ» Ежегодника.

ГУБЕРНІИ.	Число выборщик.		Число рабочихъ выборщиковъ.	Общее число выборщиковъ.	Доля рабочихъ выборщиковъ на собраніяхъ.
	Въ губер. избират. собр.	Въ город. избират. собр.			
Московская . . .	92	160	35	287	1/8
Петербургская . .	47	160	24	231	1/10
Петроковская . .	100	80	21	201	1/10
Владимирская . .	92	—	16	108	1/7
Пермская	196	—	10	206	1/21
Кіевская	225	80	9	314	1/35
Варшавская . . .	100	80	7	187	1/27
Костромская. . .	92	—	7	99	1/14
Харьковская. . .	150	80	7	237	1/34
Екатеринославская	135	80	7	222	1/32
Донская область .	177	80	6	263	1/44
Херсонская . . .	150	80	6	236	1/39
Лифляндская. . .	61	80	5	146	1/29

Изъ 44-хъ губернскихъ избирательныхъ собраній, въ которыхъ участвуютъ выборщики отъ рабочихъ, въ 75% входятъ менѣе 5 рабочихъ, въ 16% отъ 5 до 10 рабочихъ и въ 9% болѣе 10 рабочихъ.

По величинѣ предпріятій число уполномоченныхъ отъ рабочихъ распредѣляется приблизительно такимъ образомъ (по Европ. Россіи, безъ Польши и Кавказа):

Предпріятія.	Число предпріятій.	Число рабочихъ.	Число уполномоченныхъ.	1 уполномоченный приходится на
Отъ 50 до 100 раб.	2.408	169.338	2.408	70 рабоч.
» 100 » 500 »	2.350	494.042	2.330	212 »
» 500 » 1000 »	455	300.270	455	659 »
Свыше 1000 »	250	542.930	500	1.086 »

т. е. чѣмъ крупнѣе заведеніе, чѣмъ ѣольше въ немъ рабочихъ, тѣмъ меньше число уполномоченныхъ, представляющихъ интересы этихъ рабочихъ, и тѣмъ отъ большаго числа рабочихъ посылается одинъ уполномоченный.

Въ общемъ лишены избирательнаго права 2.141,815 рабочихъ мужскаго пола, что составляетъ 63,3% всѣхъ мужчинъ рабочихъ; причисляя къ нимъ женщинъ-работницъ, также лишенныхъ избирательнаго права, получимъ 75,7%, т. е. $^3/_4$ рабочаго класса лишены избирательнаго права.

Изъ крестьянъ лишены избирательнаго права: 1) крестьяне, проживающіе въ городахъ, если они не пожелаютъ или не смогутъ во время выборовъ отправиться на мѣсто приписки (такихъ крестьянъ насчитывается около 9 милліоновъ), 2) крестьяне, проживающіе на землѣ казачьихъ войскъ, если они не организованы въ волости, и 3) безземельные и лишенные своихъ надѣловъ за невзносъ податей (безземельныхъ насчитываютъ свыше милльона) и круглый годъ живущіе въ батракахъ (около 7 милльоновъ), т. е., не считая даже проживающихъ на казачьихъ земляхъ, около 17 милльоновъ крестьянъ лишены избирательнаго права.

Грамотность населенія (по даннымъ переписи 1897 г.). Изъ всего наличнаго населенія грамотныхъ 21,1%, неграмотныхъ 78,9%, Среди мужчинъ грамотныхъ 29,3%, среди женщинъ—13,1%. Въ городахъ грамотныхъ 45,3%, среди городского женскаго населенія 35,6%, среди городского мужскаго 54%. Болѣе подробное свѣдѣніе о грамотности населенія въ слѣд. таблицѣ:

Въ возрастѣ:			% % грамотност.
10—19 л.	По имперіи	мужч.	45,5
		женщ.	21,8
	въ городахъ	мужч.	72,4
		женщ.	55,5
20—29 „	По имперіи	мужч.	44,9
		женщ.	19,5
	въ городахъ	мужч.	66,2
		женщ.	48,5

Въ возрастѣ:			⁰/₀⁰/₀ грамотност.
30—39 „	По имперіи	мужч.	39,5
		женщ.	15,7
	въ городахъ	мужч.	64,1
		женщ.	40,2
40—49 „	По имперіи	мужч.	32,2
		женщ.	12,6
	въ городахъ	мужч.	58,8
		женщ.	33,5
50—59 „	По имперіи	мужч.	26,5
		женщ.	11,1
	въ городахъ	мужч.	53,9
		женщ.	29,6
60—69 „	По имперіи	мужч.	22,4
		женщ.	10,2
	въ городахъ	мужч.	49,7
		женщ.	26,9

Грамотность по сосповіямъ:

Среди дворянъ грамот. .	мужч.	73,2⁰/₀
	женщ.	69,17 „
„ духовныхъ	мужч.	77,78 „
	женщ.	66,55 „
„ город. сословій . .	мужч.	50,14 „
	женщ.	31,10 „
„ сельск. населенія .	мужч.	27,44 „
	женщ.	9,74 „

Образованіе населенія (по даннымъ переписи 1897 г.).

Получили образованіе:

		% ко всему населенію.	Изъ нихъ жило (въ %) въ город.	въ уѣзд.
Въ универ. и др. высш. учеб. завед.	мужч.	0,157	83,3	16,7
	женщ.	0,010	83,3	12,7
Въ спец. и технич. учеб. заведеніяхъ.	мужч.	0,048	78,7	21,3
	женщ.	0,001	80,3	19,7
Въ высш. воен. .	мужч.	0,007	88,2	11,8
Въ спеціал. средн. учеб. заведеніяхъ.	мужч.	0,138	61,2	38,8
	женщ.	0,021	77,0	23,0
Въ общ. среднихъ учеб. заведеніяхъ.	мужч.	0,893	66,5	33,5
	женщ.	0,815	79,6	20,4
Въ воен. средн. .	мужч.	0,116	82,7	17,3

Образованіе по сословіямъ:

Получили образованіе.	Дворяне. М.	Ж.	Духовные. М.	Ж.	Город. сосл. М.	Ж.	Сельск. сосл. М.	Ж.
Общее высшее . .	7,84	0,45	1,88	0,08	0,27	0,02	0,00	0,00
Спеціальн. » . .	2,20	0,04	0,11	0,01	0,11	0,00	0,00	0,00
» среднее . .	2,64	0,52	0,90	0,25	0,45	0,07	0,05	0,00
Общее среднее . .	19,68	23,36	51,91	11,65	2,57	2,53	0,09	0,07
Военное высшее .	0,45	—	0,01	—	0,00	—	0,00	—
» среднее .	7,40	—	0,17	—	0,05	—	0,00	—

Начальное образованіе (по даннымъ къ 1 января 1901 года).

Общее число начальныхъ общеобразовательныхъ училищъ всякихъ наименованій 84,544 съ 4,580,827 учащимися.

1 начальное училище приходится на 222 кв. версты на 1,573 души населенія.

1 учащійся вообще приходится на 29 душъ населенія.

По отношенію ко всему населенію учащіеся мужчин составляютъ 3,4%.

По отношенію ко всему населенію учашіяся женщины сроставляютъ 1,9%.

Среди учащихся—мужчинъ 73,1%, женщинъ 26,9%.

1 учащійся мужчина приходится на 20 душъ мужскаго населенія.

1 учащаяся женщина приходится на 54 души женскаго населенія.

Статистика стачекъ (по даннымъ 1895—1904 г.) [1]).

За десятилѣтіе 1895—1904 г. *общее число стачекъ* и охваченныхъ ими рабочихъ въ заведеніяхъ, подчиненныхъ надзору фабричной инспекціи, представляется въ слѣдующемъ видѣ.

ГОДЫ.	Число охваченныхъ стачками заведеній.		Число рабочихъ въ заведеніяхъ, охваченныхъ стачками.	Число рабочихъ, участвовав. въ стачкахъ.	
	Абсолютное.	Въ % къ общ. числу заведеній.		Абсолютное.	Въ % къ общему числу раб.
1895	68	0,36	60.587	31.195	2,01
1896	118	0,62	47.979	29.527	1,94
1897	145	0,75	111.725	59.870	3,99
1898	215	1,13	93.596	43.150	2,87
1899	189	0,99	112.296	97.498	3,83
1900	125	0,73	77.382	29.389	1,73
1901	164	0,96	62.735	32.218	1,89
1902	123	0,72	64.196	36.671	2,15
1903	550	3,21	138.877	86.832	5,10
1904	68	0,40	51.642	24.904	1,46

[1]) Данныя о стачкахъ заимствованы изъ офиціальнаго изданія (статистич. свѣдѣнія о стачкахъ рабочихъ на фабрикахъ и заводахъ за десятилѣтіе 1895—1904 г.» Изд. Отдѣла Промышлен. Спб. 1905) и относятся только къ заведеніямъ, подчиненнымъ надзору фабричной инспекціи.

Распредѣленіе стачекъ по величинѣ заведеній:

Разряды заведеній по числу рабочихъ.	Число стач. въ заведеніяхъ за 10 л.	Число завед. въ каждомъ разрядѣ.	% числа стачекъ въ зав. каждаго разр.
До 20 рабочихъ.	194	7.224	2,7
Отъ 21 до 50 рабоч.	423	5.647	7,5
» 51 » 100 »	230	2.449	9,4
» 101 » 500 »	497	2.309	21,5
» 501 » 1.000 »	203	407	49,9
Свыше 1.000 »	218	243	89,7

Распредѣленіе стачекъ по производствамъ:

Группы производствъ.	Число рабочихъ, участв. въ стачкахъ за 10 л.	% къ общему числу рабочихъ.	Число стачекъ за 10 л.	% къ общему числу заведеній.	Среднее число рабочихъ, участ. въ одной стачкѣ.
Обработка хлопка. .	185.101	47,3	253	29,4	692
» шерсти. .	20.169	14,0	225	21,6	89
» шелка . .	1.649	5,9	6	2,6	274
» льна, пеньки	19.157	19,7	64	12,7	299
» волок. вещ.	10.736	22,6	44	10,6	244
Произв. бумажное. .	9.154	11,7	136	11,1	67
Обработка дерева. .	7.040	8,8	89	5,4	79
» металловъ.	116.937	46,4	336	16,0	348
» минер. вещ.	15.791	10,5	129	7,3	122
» живот. прод.	10.751	19,1	186	13,6	57
» питат. вещ.	23.479	7,7	177	3,1	182
Химическ. произв. . .	11.254	18,1	120	18,8	9[illegible]
Въ среднемъ.	—	25,5	—	10,1	244

Продолжительность стачекъ въ общемъ за десятилѣтіе 1895—1904 г.:

До ½ дня	137
Свыше ½ до 2 дней	473
„ 2 „ 3 „	246
„ 3 „ 5 „	331
„ 5 „ 10 „	307
„ 10 „ 15 „	67
„ 15 „ 20 „	45
„ 20 „ 30 „	14
„ 30 дней	131
Неизвѣстно (рабочіе получили разсчетъ)	7
Забастовки въ неурочное время (безъ потери раб. дней) . .	7

Причины стачекъ:

	Число стачекъ.	% къ общему ихъ числу.	Число бастовавшихъ рабочихъ.	Въ % къ общему ихъ числу.
Заработная плата.				
Требованіе увеличенія заработной платы . .	754	42,8	98,767	22,9
Сопротивленіе уменьшенію зараб. платы .	128	7,3	61,271	14,5
Порядокъ и условія расплаты	189	10,7	48,523	11,2
Итого . .	1.071	60,8	208,561	48,6
Рабочее время.				
Требованіе сокращенія рабочаго времени . .	284	16,1	81,009	18,8
Сопротивленіе увеличенію рабоч. времени .	41	2,3	22,460	5,2
Распредѣленіе рабочаго времени	60	3,3	25,889	6,0
Итого . .	385	21,7	129,358	30,0

	Число стачекъ.	% къ общему ихъ числу.	Число бастовавшихъ рабочихъ.	Въ % къ общему ихъ числу.
Порядокъ въ заведеніи.				
Вычеты и штрафы . .	26	1,4	14.727	3,4
Личный составъ заводоуправленія и его дѣйствія	77	4,4	40.977	9,5
Неблагоустройство фабричныхъ помѣщеній.	3	0,2	240	0,05
Условія довольствія и быта	25	1,4	2.688	0,6
Итого . .	131	7,4	58.632	13,55
Разныя причины [1]**).**				
Случайныя	9	0,5	2.508	0,5
Профессіональныя . . .	169	9,5	32.195	7,4
Итого . .	178	10,0	34.703	7,9

[1]) Подъ разными причинами официальное изслѣдованіе разумѣет а) независящія отъ воли сторонъ: остановка заведенія при ремонт поломкѣ и т. п. и в) невыясненныя и профессіональныя: забастовка і сочувствію безъ указанія причинъ, ссылка на принужденіе и угрозы стороны рабочихъ другихъ заведеній, празднованіе 1 мая, «агитація пропаганда», «посторонніе подговоры, драка и несогласія» между раб чими, «національная, вѣроисповѣдная вражда».

Исходъ стачекъ въ общемъ за десятилѣтіе 1895—1904 г.

Причины стачекъ.	ЧИСЛО СТАЧЕКЪ ВЪ %%.			
	Въ пользу рабочихъ.	Взаимн. уступка.	Въ пользу предпринимателей.	Исходъ неизвѣстенъ.
Заработная плата:				
Увеличеніе зараб. платы . .	18,16	31,43	40,05	10,34
Сопрот. уменьш. зар. платы	46,87	23,43	29,68	—
Порядокъ и условія расплаты.	61,37	12,17	26,45	—
Итого . .	29,22	27,07	36,41	7,28
Рабочее время:				
Сокращеніе раб. времени. .	24,29	22,88	52,81	—
Сопрот. умен. » » .	63,41	12,19	24,39	—
Распредѣл. » » .	45,00	10,00	45,00	—
Итого . .	31,68	19,74	48,57	—
Порядокъ въ заведеніи:				
Штрафы и вычеты. . . .	23,07	7,69	69,23	—
Дѣйствія фабр. администр. .	27,27	14,28	58,44	—
Обстановка труда	—	33,33	66,66	—
Условія быта и довольствія .	72,00	—	24,00	4,00
Итого . .	34,35	10,68	54,19	0,76
Разныя причины:				
Случайныя	77,77	—	22,23	—
Профессіональныя	6,50	2,36	89,94	1,18
Итого . .	10,11	2,24	86,51	1,12
Въ среднемъ .	28,2	21,8	45,4	4,6

Условія, сопровождавшія теченіе стачекъ. За все десятилѣтіе изъ общаго числа 1,765 стачекъ въ 930 случаяхъ не принимались мѣры къ прекращенію ихъ. Въ 835 случаяхъ втеченіе стачекъ врывалась сила правительства или предпринимателей, причемъ чаще всего противъ рабочихъ примѣнились такого рода мѣры:

Призывъ войскъ въ	. 269	случаяхъ.
Частичный разсчетъ	. 190	„
Аресты и высылки	. 164	„
Общій разсчетъ.	. 137	„
Судебныя преслѣдов.	. 31	„

Со стороны рабочихъ „разрушительныя дѣйствія“ (уничтоженіе, поврежденіе заводскаго имущества и т. п.). наблюдалось въ 44 случаяхъ.

М. Б.

III-ій ОТДѢЛЪ.

Справочныя свѣдѣнія.

Юридическія свѣдѣнія.

СВОДЪ ЗАКОНОВЪ РОССІЙСКОЙ ИМПЕРІИ.

Томъ I. Часть 1-я. Основные госуд. законы (изд. 1892-г., зак. 23 апр. 1906 г.). Часть 2-я. Учрежд. Госуд. Сов. (1901 г.). Учр. Совѣта Министровъ и Ком. Министр., Учр. Комит. Сибир. жел. дор. Учр. Прав. Сената. Учрежд. Министерствъ (1892 по продолженію 1902 г.). Учр. канц. по принятію прош. на высоч. имя (1902 *). Учр. Комит о службѣ чиновъ гражд. вѣд. и о наград. (1902 *). Учр. орденовъ и др. знаковъ отличія (1892 по прод. 1902).

Томъ II. (1892 по прод. 1895). Часть 1-я. Общее учрежд. губернское. Полож. о земскихъ учр. Городовое положеніе. Учр. управ. губерній Ц. Польск. Учр. управ. Кавказ. края. Врем. пол. объ упр. Закасп. обл. Положеніе объ упр. Туркест. края. Положеніе объ упр. обл. Акмол., Семипал., Семирѣч., Урал. и Тург. Учр. сибир. Пол. объ инородцахъ. Часть 2-я. Учр. гражд. управл. казаковъ (1903).

Томъ III. Уставы о службѣ гражданской, о службѣ по опред. правительства, о пенсіяхъ и единоврем. пособіяхъ (1896 по прод. 1902). Полож. объ особ. преимущ. гражд. службы въ отдал. мѣстахъ, а также въ губерн. западн. и Ц. Польск. (1902 *). Уставы эмерит. кассъ гражд. вѣд. (1902 *).

Томъ IV. Уставы о повинностяхъ. Уст. о воин. повин. (1897 по прод. 1902), уст. о земск. повинностяхъ (1899 по прод. 1902).

Томъ V. Уставъ о прямыхъ налогахъ (1903). Уставъ о пошлинахъ (1903). Уставъ объ акциз. сбор. (1901).

Томъ VI. Уставъ таможенный (1904). Тамож. тарифы (1902).

*) Помѣщ. въ 1-й части продолженія къ Св. Зак. изд. 1902 г.

Томъ VII. Уставъ монетный (1899). Уставъ горный (1893 по прод. 1902).

Томъ VIII. Часть 1-я. (1893 по прод. 1895). Уст. лѣсной, о каз. оброчн. статьяхъ, объ упр. каз. имѣн. въ зап. и прибалт. губ. Часть 2-я. (1857 по прод. 1902): Уст. счетные.

Томъ IX. Законы о состояніяхъ (1899 по прод. 1902): о разн. родахъ состояній и различіи правъ, имъ присвоенныхъ: объ актахъ состоянія.

Особое приложеніе. Положенія о сельск. состояніи (1902): общ. пол. о крест.; пол. о выкупѣ крестьянами ихъ надѣловъ; пол. объ установленіяхъ, завѣд. крест. дѣлами, положенія и правила о поземельномъ устройствѣ крестьянъ разныхъ наименов., водворенныхъ на владѣльч. земляхъ; положенія и правила о позем. устр. крестьянъ и поселянъ разн. наимен., водворенныхъ на казенн. земляхъ; полож. и правила о позем. устр. крестьянъ и инородцевъ, водвор. въ губ. Тобол., Том., Енис., и Иркутск. на каз. земл., въ Алтайск. окр. на земляхъ Кабинета Его Велич., и въ обл. Забайкальской; полож. о Башкирахъ.

Томъ X. Часть 1-я. Законы гражданск. (1900 по прод. 1902): о правахъ и обязанностяхъ семейственныхъ, о порядкѣ пріобрѣтенія и укрѣпленія правъ на имущ., объ обязательствахъ по договорамъ. Полож. о каз. подряд. и поставкахъ (1900). Часть 2-я. Законы межевые (1893 по прод. 1902): учр. мѣстъ и властей межев., уст. о произв. межеванія, уст. о судопр. и взыск. меж.

Томъ XI. Часть 1-я. Уст. дух. дѣлъ иностр. исповѣд. (1896 по прод. 1902). Сводъ уставовъ ученыхъ учрежд. и учебн. завед. вѣд. Мин. Нар. Просв. (1893 по прод. 1902). Часть 2-я. Уставъ кредитный (1903). Уставъ о векселяхъ (1903). Уст. торговый (1903). Уст. о судопр. торг. (1903). Уставъ консульскій (1903). Уставъ промышленный (1893 по прод. 1895).

Томъ XII. Часть 1-я. Уст. путей сообщенія (1857 по прод. 1893). Общ. уст. рос. жел. дор. (1886 по прод. 1893). Положеніе о подъѣздныхъ путяхъ къ жел. дорог. (1893). Уст. почтовый (1857 по прод. 1893). Уст. телеграф. (1876 по прод. 1893). Уст. строит. (1900). Положеніе о взаим. страхованіи отъ огня (1886 по прод. 1893). Часть 2-я. Уст. сельск. хозяйства (1903). Положеніе о наймѣ на сельск. работы (1902 *). Полож. о трактирномъ промыслѣ (1902 *). Уставъ о благоустр. въ каз. селеніяхъ (1857 по прод. 1893). Уставы о казач. селеніяхъ (1857 по прод. 1893).

Томъ XIII. Уст. объ обезпеченіи народ. продовольствія, уставъ

общественнаго призрѣнія (1892 по прод. 1902). Уст. врачебный (1892 по прод. 1895).

Томъ XIV. Уставъ о паспорт. (1903). Уст. о цензурѣ и печати; уст. о пред. и пресѣч. прест.; уст. о содержащ. подъ стражею; уст. о ссыльныхъ (изд. 1890 по прод. 1902).

Томъ XV. Уложеніе о наказаніяхъ уголовныхъ и исправительныхъ и Уст. о наказ., налагаемыхъ мировыми судьями (1885 по прод. 1902 **).

Томъ XVI. Часть 1-я. (1892 по прод. 1902). Учр. судебныхъ установленій; Уст. гражданскаго судопроизводства; Пол. о нотаріальной части; Уст. уголовнаго судопроизводства; Правила объ устройствѣ судебной части и производствѣ суд. дѣлъ въ мѣстностяхъ, въ которыхъ введено полож. о земскихъ участковыхъ начальникахъ. Часть 2-я. (1892). Учрежд. мѣстн. суд. устан. прежняго устр. (по прод. 1895). Зак. о взыск. гражд. (по прод. 1902). Зак. о судопр. гражд., по дѣламъ о прест. и проступкахъ (по прод. 1895).

Продолженіе 1895 г. (Сводное). Часть 1-я. Статья къ т. II, V, VI, VIII ч. I. Часть 2-я. Статья къ т. XI ч. 2, XII ч. I.

Продолженіе 1902 г. (Сводное). Часть 1-я. Статьи къ томамъ I, III, IV, и VII. Часть 2-я. Статьи къ томамъ VIII, ч. 2, IX, X, XI ч. I и XIII—XVI.

Изъ Свода Военныхъ Постановленій (24 книги) важно отмѣтить лишь: кн. XXII, Воинскій уст. о наказаніяхъ (1900) и кн. XXIV Уставъ военно-судебный (1900).

О ПОДСУДНОСТИ.

По гражданскимъ дѣламъ подсудны:

Мировому судьѣ — всякіе иски на сумму до 500 руб., за исключеніемъ: 1) исковъ о правѣ собственности и о правѣ на владѣніе недвижимымъ имѣніемъ, утвержденномъ на формальномъ актѣ, 2) исковъ, сопряженныхъ съ интересомъ казенныхъ управленій; на всякую сумму, иски: о возстановленіи нарушеннаго владѣнія, когда

---

*) Помѣщ. во 2-й части продолженія къ Св. Зак. изд. 1902 г.

**) «Уголовное уложеніе» 1903 г., еще не введено въ дѣйствіе за исключеніемъ статей: 99-119, 121, 123, 125, 126-132, 134, 163, 164, 166 (ч. 2), 168 (ч. 3), 170, 173 (ч. 4), 437, 449, 643 (ч. 2 и 3), 644 (ч. 4), 645 (ч. 4) и 652 (ч. 3).

со времени нарушенія прошло не болѣе шести мѣсяцевъ (ст. 29 уст. гражд. суд.).

Въ мѣстностяхъ, гдѣ введены новые Суды (судебно-административныя учрежденія):

Земскому Начальнику и Городскому Судьѣ: по договорамъ, о движимости и объ убыткахъ до 300 рублей; о наймѣ земельныхъ угодій, о наймѣ рабочихъ на сельско-хозяйственныя должности, о потравахъ и поврежденіяхъ полей на сумму до 500 рублей (ст. 20 Правилъ о судебной части въ мѣстностяхъ, гдѣ введено Полож. о Земск. Нач.)

Уѣздному Члену — всѣ остальныя дѣла, подсудныя Мировымъ Судьямъ и неподсудныя Земскимъ Начальникамъ и Городскимъ Судьямъ.

Волостному Суду — подсудны всѣ дѣла между крестьянами, а также между мѣщанами и ремесленниками, хотя бы и временно проживающими въ крестьянскихъ селеніяхъ, на сумму до 300 руб., за исключеніемъ споровъ о правѣ собственности или владѣніе на недвижимое имущество, если оно основано на крѣпостныхъ документахъ; безъ ограниченія суммы всѣ иски о недвижимости, входящей въ составъ крестьянскаго надѣла.

Окружному Суду подсудны всѣ другіе иски.

Искъ предъявляется тому судебному мѣсту, въ округѣ котораго проживаетъ отвѣтчикъ.

ОБРАЗЕЦЪ ИСКОВОГО ПРОШЕНІЯ.

Господину Мировому Судьѣ такого-то участка.

Крестьянина Ивана Иванова, живущаго по Шлиссельбургскому проспекту, д. № 65, кв. 115.

ПО ДѢЛУ.

съ товариществомъ «Николаевъ и К°», Правленіе коего помѣщается по Невскому проспекту, въ д. № 10.

ПРОШЕНІЕ.

Такъ какъ правленіе уволило меня съ фабрики, не предупредивъ за двѣ недѣли, представляю при семъ свою расчетную книжку и прошу: присудить въ мою пользу двухнедѣльный заработокъ въ

31 рубль 40 коп., возложить на отвѣтчика судебныя и за веденіе дѣла издержки и допустить предварительное исполненіе.

Настоящее дѣло, въ случаѣ моей неявки, слушать въ мое отсутствіе.

Крестьянинъ *Иванъ Ивановъ*.

или:

Я служилъ на фабрикѣ сторожемъ за плату 12 руб. въ мѣсяцъ. Расчетной книжки мнѣ выдано не было. Теперь фабрика, задолжавъ мнѣ за три мѣсяца, уволила меня.

Посему прошу:

1) Въ подтвержденіе изложеннаго вызвать повѣсткой свидѣтелей (я самъ ихъ доставить не могу)—Петра Петрова—Шлиссельб. пр., д. 63, кв. 1 и Семена Яковлева — Троицкій пер., д. 3, кв. 7 и допросить ихъ.

2) Присудить въ мою пользу 36 руб., съ судебными и за веденіе дѣла издержками и % со дня предъявленія иска, допустивъ предварительное исполненіе.

3) Въ случаѣ моей неявки дѣло слушать въ мое отсутствіе *).

или:

Я служилъ ткачемъ на фабрикѣ «Николаевъ и К°». 25 марта 1906 года получилъ увѣчье указательнаго пальца лѣвой руки. Трудоспособность моя ограничена на 10%. Размѣръ заработка моего равнялся 80 коп. въ день.

Фактъ полученія увѣчья подтверждается полицейскимъ протоколомъ, размѣръ утраты трудоспособности — медицинскимъ свидѣтельствомъ.

Цѣна иска 138 руб. 60 коп.

Посему прошу:

1) Произвести медицинскую экспертизу, черезъ врача-спеціалиста.

2) Присудить въ мою пользу 138 р. 60 к. съ %, судебными и за веденіе дѣла издержками.

3) На основаніи 5 п. 738 ст. Уст. Гражд. Судопр. допустить предварительное исполненіе.

4) Въ случаѣ моей неявки слушать дѣло въ мое отсутствіе.

Прилагаю при семъ:

---

*) Если прошеніе подано въ Окружный Судъ, слѣдуетъ приложить копію его и всѣхъ представленныхъ къ дѣлу документовъ, завѣривъ ихъ своей подписью.

1) Полицейскій протоколъ.
2) Медицинское свидѣтельство
и 3) Актъ фабричнаго инспектора.

Лицо, не имѣющее возможности лично явиться на Судъ, имѣетъ право прислать вмѣсто себя повѣреннаго, выдавъ ему довѣренность, которую слѣдуетъ засвидѣтельствовать у Нотаріуса (плата 25 коп.— по таксѣ 10 коп., но Нотаріусы требуютъ обыкновенно 25—30 коп.).

ОБРАЗЕЦЪ ДОВѢРЕННОСТИ:

Милостивый Государь Андрей Андреевичъ.

Прошу Васъ принять на себя веденіе въ мировыхъ учрежденіяхъ и судебныхъ учрежденіяхъ, образованныхъ по закону 12 іюля 1889 года, всѣхъ моихъ дѣлъ, для чего уполномочиваю Васъ являться въ качествѣ истца, отвѣтчика, третьяго лица, частнаго обвинителя, гражданскаго истца и защитника, подавать всякаго рода прошенія, и бумаги, предъявлять встрѣчные иски, отводы и споры о подлогахъ привлекать къ дѣлу третьихъ лицъ, просить объ обезпеченіи исковъ и предварительномъ исполненіи рѣшеній, приносить частныя, апелляціонныя и кассаціонныя въ Мировые Съѣзды и Губернскія Присутствія жалобы, просить объ исполненіи рѣшеній, вступившихъ въ законную силу, всюду вмѣсто меня подписываться, получать справки, копіи, подлинные документы, имущество и присужденныя деньги, получать исполнительные листы и производить взысканія. Всему, что Вы по сей довѣренности законно учините, вѣрю, спорить и прекословить не буду. Довѣренность эта принадлежитъ крестьянину Андрею Андреевичу Сапожкову *).

Повѣренными въ Волостномъ Судѣ могутъ быть только родные, домашніе и односельцы просителя, если они не занимаются ходатайствомъ по чужимъ дѣламъ за вознагражденіе.

Во всѣхъ *другихъ Судахъ* повѣреннымъ можетъ быть по уголовнымъ дѣламъ каждый гражданинъ. По гражданскимъ дѣламъ: родители, супруги, дѣти и управляющіе просителя, лица, имѣющія съ нимъ общую тяжбу; у Мировыхъ Судей и Уѣздныхъ Членовъ каждый гражданинъ можетъ ходатайствовать по чужому дѣлу три раза въ годъ въ предѣлахъ каждаго Мирового Округа.

По дѣламъ, рѣшаемымъ съ участіемъ присяжныхъ засѣдателей или въ Судебной Палатѣ, подсудимый можетъ просить о назначеніи ему *казеннаго защитника*.

*) Довѣренность для веденія гражданскаго дѣла въ Окр. Судѣ стоитъ 2 р. 25 к.

Свидѣтели. Подсудимый въ семидневный (по политическимъ дѣламъ въ трехдневный) срокъ со дня вручения обвинительнаго акта можетъ просить о вызовѣ новыхъ свидѣтелей. По уголовнымъ дѣламъ въ случаѣ неявки свидѣтелей можно просить, чтобы ихъ подвергли приводу. По всѣмъ дѣламъ свидѣтели за неявку могутъ быть подвергнуты штрафу. Можно просить о сложеніи штрафа, указавъ причины неявки. Свидѣтели имѣютъ право требовать вознагражденіе за отвлеченіе отъ занятій и возмѣщенія расходовъ по поѣздкѣ.

Если состоялось *заочное рѣшеніе или приговоръ*, отвѣтчикъ или обвиняемый имѣетъ право подать въ двухнедѣльный срокъ отзывъ о новомъ разсмотрѣніи дѣла *).

Рѣшенія Мирового Судьи, земскаго начальника и Городского Судьи на сумму до 30 руб. и приговоры ихъ, когда наказаніе назначено не свыше 15 руб. штрафа или трехъ дней ареста, считаются окончательными, т. е. на нихъ можетъ быть принесена лишь *кассаціонная* жалоба (т. е. указаніе на неправильное толкованіе Судомъ закона) — на имя Мирового или Уѣзднаго Съѣзда. Приговоры Окружнаго Суда съ участіемъ присяжныхъ засѣдателей считаются окончательными; кассаціонная жалоба на нихъ приносится на имя Правительствующаго Сената. По всѣмъ другимъ дѣламъ могутъ быть приносимы *апелляціонныя* жалобы (т. е. просьбы о пересмотрѣ дѣла по существу съ передопросомъ свидѣтелей, съ вызовомъ новыхъ, съ правомъ представить новыя доказательства и т. п.). На рѣшенія и приговоры Мирового Судьи жалобы приносятся на имя Мирового Съѣзда; на рѣшенія и приговоры Земскаго Начальника и Городского Судьи—на имя Уѣзднаго Съѣзда; на рѣшенія и приговоры Уѣзднаго Члена—на имя Окружнаго Суда; на рѣшенія и приговоры Окружнаго Суда — на имя Судебной Палаты. На рѣшенія же и приговоры, которые будутъ постановлены въ этихъ послѣднихъ судебныхъ мѣстахъ допускаются только кассаціонныя жалобы на имя Правительствующаго Сената (за исключеніемъ рѣшен. и приговор. Уѣзднаго Съѣзда, жалобы на который приносятся на имя Губернскаго Присутствія).

Всѣ жалобы подаются тому судебному мѣсту или лицу, которое *постановило* приговоръ, и уже оно направляетъ жалобу въ то судебное учрежденіе, на имя котораго жалоба принесена (напр.

*) При отзывѣ на заочное рѣш. Земск. Нач. или Гор. Суд. должны быть представлены уважительныя причины неявки.

Мировой Судья постановилъ отказать въ искѣ; слѣдуетъ написать жалобу на имя Мир. Съѣзда и подать ее тому же Мир. Судьѣ).

На рѣшенія Волостного Суда въ 30-дневный срокъ можетъ быть подана чрезъ Волостной Судъ жалоба на имя Земскаго Начальника; послѣдній направитъ жалобу въ Уѣздный Съѣздъ, о чемъ и должно просить въ жалобѣ по искамъ ниже 30 руб., а по уголовнымъ дѣламъ, если наказаніе не свыше трехъ дней ареста или штрафа 5 р., направленіе жалобы въ Уѣздн. Судъ зависитъ отъ усмотрѣнія Земск. Нач.

Срокъ на подачу апелляціонныхъ и кассаціонныхъ жалобъ по дѣламъ уголовнымъ — 2 недѣли; по дѣламъ гражданскимъ на подачу апелляціонныхъ жалобъ одинъ мѣсяцъ (для Окружнаго Суда этотъ срокъ иногда бываетъ 4 мѣсяца); кассаціонныя жалобы на рѣш. Мир. Судьи, Земск. Начальн., Городск. Судьи—1 мѣс., Уѣзднаго Съѣзда—1 мѣс., Мир. Съѣзда—2 мѣс., Судебной Палаты—4 мѣс.

Судебныя пошлины вносятся только по гражданскимъ дѣламъ и на сумму иска свыше 10 рублей съ исковыхъ прошеній, отзывовъ на заочное рѣшеніе и апелляціонныхъ жалобъ въ слѣдующемъ размѣрѣ: по дѣламъ, рѣшаемымъ Мировыми и новыми судами—по 1 коп. съ каждаго рубля отыскиваемой суммы и по 10 коп. съ каждаго листа бумаги, предъявленнаго къ дѣлу. Въ общихъ судебныхъ мѣстахъ (въ Окружныхъ Судахъ и Судебныхъ Палатахъ) по 50 коп. съ каждыхъ 100 руб. отыскиваемой суммы, на неполныя 100 руб. (не свыше 50 руб.) 25 коп.; на прошеніе полагаются марки въ 75 коп. на каждый листъ, на копіи всѣхъ бумагъ марки по 20 коп. съ листа.

Истецъ, который не въ состояніи уплатить расходы по суду, можетъ просить Мир. С. освободить его отъ платежа пошлинъ. Если дѣло производится въ Окр. Судѣ, то нужно просить Мир. Судью или Земскаго Начальника выдать свидѣтельство о бѣдности, а это свидѣтельство представить въ Окружный Судъ при исковомъ прошеніи и просить признать *право бѣдности* на веденіе дѣла. Право бѣдности не освобождаетъ отъ обязанности въ случаѣ проигрыша дѣла, возмѣстить противной сторонѣ издержки за веденіе дѣла.

СЕМЕЙНОЕ ПРАВО.

Бракъ. Возрастъ для вступленія въ бракъ для жениха 18 лѣтъ, для невѣсты 16 л. (въ Закавказьѣ 15 и 13). Ранѣе этого возраста можно вступать въ бракъ лишь съ разрѣшенія архіерея по прошенію, поданному родителями или опекунами.

Вступающіе въ бракъ должны представить: 1) метрическое свидѣтельство о рожденіи, 2) документъ, удостовѣряющій отношеніе къ отбыванію воинской повинности (свидѣтельство о явкѣ къ отбыванію или о приписк̀ѣ къ призывному участку).

Въ случаѣ нежеланія мужа жить съ женою онъ обязанъ ей выдавать деньги на *содержаніе* въ размѣрѣ, зависящемъ отъ его заработка. (Если требуется содержаніе не свыше 50 руб. въ годъ или 4 р. 15 к. въ мѣсяцъ, то дѣло подсудно Мировому Судьѣ).

Расторженіе брака можетъ послѣдовать лишь по рѣшенію Духовной Консисторіи, въ случаѣ прелюбодѣянія, совершеннаго однимъ изъ супруговъ, или признанія Судомъ дѣтей жены рожденными не отъ мужа. Дѣла такого рода вести трудно и обходятся они очень дорого.

Опека (до 17 л. и попечительство до 21 г.) надъ крестьянами выдается сельскими сходами, которые назначаютъ изъ своей среды опекуновъ. Приговоры сельскихъ сходовъ по дѣламъ объ опекѣ подлежатъ утвержденію земскаго начальника. Опека надъ лицами другихъ сословій вѣдается Сиротскимъ Судомъ.

Внѣбрачныя дѣти. Внѣбрачный ребенокъ именуется фамиліею, одинаковою съ отчествомъ, но съ согласія матери и ея отца, если онъ находится въ живыхъ, можетъ именоваться фамиліею матери, принадлежащею ей по рожденію (ст. 132[3] Законовъ Гражд.) Отецъ внѣбрачнаго ребенка обязанъ, сообразно своимъ имущественнымъ средствамъ и общественному положенію матери ребенка, нести издержки на его содержаніе, если онъ въ томъ нуждается, до его совершеннолѣтія. Мать ребенка участвуетъ въ издержкахъ на его содержаніе соотвѣтственно своимъ имущественнымъ средствамъ, которыя вообще принимаются во вниманіе при опредѣленіи ребенку содержанія, слѣдующаго отъ его отца. Въ случаѣ требованія означеннаго содержанія за прошедшее время, отецъ ребенка обязанъ возмѣстить оное не болѣе, чѣмъ за годъ до предъявленія такого требованія (132[4]). Въ составъ слѣдующаго съ отца внѣбрачнаго ребенка содержанія послѣднему включается и содержаніе нуждающейся въ томъ матери, если уходъ за нимъ лишаетъ ее возможности снискивать себѣ средства къ жизни (132[6]). Отецъ внѣбрачнаго ребенка, въ случаѣ недостаточности средствъ у его матери, обязанъ оплатить необходимые расходы, вызванные разрѣшеніемъ ея отъ бремени и даже расходы вызванные самой беременностью и доставить ей насущное содержаніе впредь до ея выздоровленія. Требованіе о возмѣщеніи такихъ расходовъ и содержанія можетъ быть заявлено лишь до истеченія года со дня

разрѣшенія отъ бремени (132[7]). Внѣбрачныя дѣти узаконяются бракомъ ихъ родителей (144[1]).

Просьбы объ узаконеніи внѣбрачныхъ дѣтей подаются въ Окружный Судъ по мѣсту постояннаго жительства родителей ребенка, непремѣнно лично, не чрезъ повѣреннаго, и въ теченіе года со дня заключенія брака. Если прошеніе подается по истеченіи этого срока, слѣдуетъ объяснить въ прошеніи, что замедленіе произошло по болѣзни или по неимѣнію средствъ.

ФОРМА ПРОШЕНІЯ:

Въ С.-Петербургскій Окружный Судъ.

Крестьянъ Ивана Михаилова Захарова и Дарьи Петровой Захаровой, живущихъ по Петергофскому шоссе, въ домѣ № 6.

ПРОШЕНІЕ.

Представляя при семъ метрическое свидѣтельство о рожденіи Дарьей Захаровой ребенка Петра и метрическое свидѣтельство о нашемъ бракѣ, мы удостовѣряемъ, что ребенокъ этотъ происходитъ отъ насъ обоихъ и просимъ узаконить его.

Иванъ Захаровъ, Дарья Захарова.

Подписи должны быть засвидѣтельствованы у Нотаріуса (плата по 10 коп. за каждую подпись, но Нотаріусы требуютъ по 25 к.). На прошеніи гербовая марка въ 75 коп.

НАСЛѢДОВАНІЕ.

Если умершій не оставилъ завѣщанія, то имущество его переходитъ къ его законнымъ наслѣдникамъ, т. е. къ дѣтямъ его, а если ихъ нѣтъ, къ братьямъ или другимъ родственникамъ. Жена получаетъ только $^1/_4$ изъ движимаго и $^1/_7$ изъ недвижимаго. Дочери при сыновьяхъ получаютъ $^1/_8$ изъ движимаго и $^1/_{14}$ изъ недвижимаго. Между сыновьями все имущество дѣлится поровну. Если дѣтей не осталось, то имущество переходитъ въ боковыя линіи и тогда сестры при живыхъ братьяхъ не наслѣдуютъ. Внѣбрачныя дѣти (не узаконенныя) наслѣдуютъ лишь послѣ матери, но не послѣ отца.

ОБРАЗЕЦЪ ДУХОВНАГО ЗАВѢЩАНІЯ:

Москва, 25 Марта 1906 года. Я, нижеподписавшійся, мѣщанинъ города Клинъ Петръ Тимофеевъ Самойловъ, находясь въ здравомъ умѣ и твердой памяти, составилъ на случай смерти слѣдующее завѣщаніе: 1) всѣ деньги, какія ко дню моей смерти накопятся по моей книжкѣ въ Сберегательной кассѣ, оставляю женѣ моей Анастасіи Ивановнѣ Самойловой, 2) все же остальное имущество мое, движимое и недвижимое должно быть раздѣлено поровну между дѣтьми моими, Николаемъ Петровымъ Самойловымъ и Еленой Петровой Евдокимовой; если же ко дню моей смерти дочери моей Елены въ живыхъ не будетъ, то доля ея должна достаться дѣтямъ ея, какія къ тому времени у нея родятся.

Мѣщанинъ г. Клинъ Петръ Тимофеевъ Самойловъ.

(Если не самъ завѣщатель писалъ завѣщаніе, должна быть слѣдующая подпись): Это завѣщаніе со словъ завѣщателя писалъ кр. Иванъ Захаровъ.

Свидѣтели (подпись): кр. Петръ Семеновъ и кр. Семенъ Петровъ.

Если завѣщатель неграмотенъ, то 1) за него должно расписаться другое лицо, не изъ числа свидѣтелей, и не лицо, писавшее завѣщаніе; 2) послѣднее должно росписаться въ томъ, что оно писало завѣщаніе, 3) свидѣтелей должно быть не два, а три, такъ что всего на завѣщаніи должно быть *пять* подписей.

Слѣдуетъ наблюдать строго, чтобы были всѣ подписи, такъ какъ *отсутствіе* одной изъ нихъ дѣлаетъ завѣщаніе недѣйствительнымъ. Слѣдуетъ просить всѣхъ подписывающихъ завѣщаніе указать на немъ свои адреса.

Просьбы объ утвержденіи духовнаго завѣщанія подаются въ Окружный Судъ въ теченіе года со дня смерти завѣщателя, при чемъ нужно указать адреса всѣхъ подписавшихъ завѣщаніе или представить свѣдѣнія о томъ, что они умерли.

Просьбы объ утвержденіи въ правахъ наслѣдства по закону подаются Мировому Судьѣ по мѣсту нахожденія насл. имущества (если цѣна его не превышаетъ 500 р.) или въ Окружный Судъ въ шестимѣсячный срокъ со дня напечатанія объявленія о смерти въ Сенатскихъ Вѣдомостяхъ, которыя нужно представить при прошеніи.

Мировой Судья можетъ сдѣлать распоряженіе о выдачѣ нѣкоторой суммы изъ наслѣдств. имущ. на расходы по погребенію.

УВѢЧЬЕ.

Лица, получившія поврежденіе здоровья на желѣзной дорогѣ или въ пароходномъ предпріятіи, а также мужъ, жена, дѣти, родители лица, умершаго отъ несчастнаго случая на тѣхъ же предпріятіяхъ, имѣютъ право предъявить искъ о выдачѣ имъ вознагражденія въ размѣрѣ, въ зависимости отъ потери трудоспособности и высоты заработка потерпѣвшаго. Можно просить присужденія вознагражденія или въ видѣ уплачиваемаго помѣсячно или ежегодно пособія, или же въ видѣ единовременно выдаваемой суммы; въ послѣднемъ случаѣ сумма эта опредѣляется цифрой ежегоднаго пособія, помноженной на 10.

Срокъ на подачу такихъ исковъ полагается годичный со дня несчастнаго случая, и можетъ быть продолженъ лишь въ случаѣ подачи заявленія желѣзной дорогѣ или парох. предпріятію съ предложеніемъ уплатить добровольно. Такое заявленіе слѣдуетъ подавать всегда.

Правила о вознагражденіи за увѣчье, понесенное въ заведеніяхъ фабричной, заводской и горнозаводской промышленности изложены ниже въ отдѣлѣ «Фабричное законодательство». Эти правила не примѣняются къ случаямъ увѣчья, понесеннаго на казенныхъ заводахъ. Тогда какъ по общему правилу владѣльцы промышленныхъ предпріятій освобождаются отъ отвѣтственности лишь въ случаѣ вины или грубой неосторожности самого рабочаго (эту вину и грубую неосторожность долженъ доказать заводъ), казенные заводы несутъ отвѣтственность лишь въ томъ случаѣ, если рабочій докажетъ вину завода въ полученномъ увѣчьѣ. Срокъ на предъявленіе исковъ къ казеннымъ заводамъ 10 лѣтъ со дня несчастнаго случая. Вознагражденіе присуждается въ видѣ повременныхъ выдачъ.

ДОГОВОРЫ И ОБЯЗАТЕЛЬСТВА.

Всякаго рода договоры, если исполненіе ихъ и уплата происходятъ не при самомъ ихъ заключеніи, лучше совершать на письмѣ, во всякомъ случаѣ при свидѣтеляхъ (за исключеніемъ тѣхъ, которые обязательно должны быть совершены въ письменной формѣ) Всякій договоръ долженъ быть оплаченъ гербовыми марками, въ размѣрѣ по 15 коп. съ листа бумаги, когда договоръ заключенъ на сумму не свыше 50 руб., и по 50 коп., съ каждыхъ 100 руб., при чемъ неполныя сотни считаются за полныя, во всѣхъ остальныхъ случаяхъ. Марки должны быть наклеены въ концѣ текста

договора, и подписываясь слѣдуетъ писать такъ, чтобы часть подписи была на самой маркѣ. Если договоръ не оплаченъ марками, то стороны могутъ быть оштрафованы каждая на сумму, въ десять разъ превышающую цѣну недостающей марки. Марки и вексельная бумага продаются въ Казначействахъ и въ казенныхъ винныхъ лавкахъ. Если заключающій договоръ неграмотенъ, за него должно росписаться другое лицо такъ: Иванъ Петровъ а за него неграмотнаго росписался по его просьбѣ мѣщанинъ Иванъ Савельевъ. Такая подпись должна быть засвидѣтельствована у Нотаріуса, въ полиціи, въ Волостномъ Правленіи или сельскимъ старостою.

Купля-продажа недвижимости—земли, строеній, лавокъ—можетъ быть совершена только на письмѣ, и при томъ въ нотаріальной формѣ. Иначе заключенные договоры такого рода недѣйствительны.

Наемъ квартиры или комнаты. Слѣдуетъ всегда условиться о срокѣ найма или оговорить, что наниматель беретъ помѣщеніе по недѣлямъ, по мѣсяцамъ, и по истеченіи каждаго изъ такихъ сроковъ, предупредивъ за столько-то дней, имѣетъ право его оставить. Лучше всего завести квартирную книжку, въ которой отмѣтить всѣ условія; она оплачивается гербовой маркой въ 10 коп., если сумма платы за весь срокъ не превышаетъ 50 руб., въ противномъ случаѣ по 15 к., съ каждой сотни рублей.

Заемъ. Заемъ денегъ можетъ быть совершаемъ только на письмѣ: или посредствомъ векселей, которые пишутся на особой вексельной бумагѣ, по цѣнѣ въ зависимости отъ занимаемой суммы, или путемъ росписокъ.

ОБРАЗЕЦЪ ДОМАШНЕЙ РОСПИСКИ.

Я, нижеподписавшійся, занялъ 25 Марта 1906 года у кр. Ивана Савельева двадцать рублей, которые обязуюсь ему уплатить черезъ мѣсяцъ (или по первому его требованію).

Кр. Петръ Ануфріевъ.

Росписка оплачивается гербовыми марками въ 10 к., если сумма долга не превышаетъ 50 руб., въ противномъ случаѣ по 15 коп. съ каждыхъ 100 руб., считая неполныя сотни за полныя. Свидѣтелями нельзя доказывать заключенія займа.

Заборная книжка: служитъ доказательствомъ противъ покупавшаго товаръ лишь тогда, если она имъ подписана; въ противномъ случаѣ заборъ всего купленнаго нужно доказывать свидѣ-

тельскими показаніями. Покупающій по книжкѣ долженъ требовать отмѣтки о платежѣ денегъ на самой книжкѣ съ подписью продавца.

Счетъ служитъ доказательствомъ долга лишь въ томъ случаѣ, если онъ подписанъ должникомъ. При подписаніи слѣдуетъ наклеить гербовую марку въ 10 к., если сумма счета не превышаетъ 50 руб., въ противномъ случаѣ по 15 к., съ каждой сотни рублей, считая неполныя сотни за полныя.

Личный наемъ. Не могутъ быть отданы въ наемъ дѣти родителями, жены мужьями, безъ собственнаго ихъ (т.-е. дѣтей и женъ) согласія.

Срокъ договора личнаго найма не можетъ превышать пяти лѣтъ. Слѣдуетъ при поступленіи въ наемъ требовать выдачи «расчетной книжки для нанимающихся по частному найму», второй экземпляръ которой долженъ находиться у хозяина. Въ книжку должны быть занесены всѣ условія—о размѣрѣ платы, о срокахъ ея выдачи, о срокѣ самаго найма. При наймѣ на срокъ неопредѣленный слѣдуетъ всегда требовать занесенія въ книжку условія о томъ, что каждая изъ договорившихся сторонъ можетъ отказаться отъ договора, предупредивъ другую за двѣ недѣли (или за 7 дней). Въ особенности все это слѣдуетъ дѣлать прислугѣ, положеніе которой въ противномъ случаѣ можетъ быть совершенно безправное.

Закладъ. Въ случаѣ потери ломбардной квитанціи нужно предъявить искъ у Мирового Судьи о выдачѣ дубликата квитанціи; въ прошеніи описать вещь, указать всѣ условія залога, № квитанціи и свидѣтелей, которые знаютъ о залогѣ.

Платежъ денегъ всегда долженъ сопровождаться выдачей росписки объ уплатѣ, такъ какъ платежа свидѣтелями доказывать нельзя. Росписка, превышающая сумму въ 5 руб., должна быть оплачена гербовою маркой въ 5 коп.

ПАСПОРТА.

Прошеніе о выдачѣ новаго паспорта взамѣнъ такого, которому истекаетъ срокъ, подаются учрежденію, выдавшему первый паспортъ. Лица крестьянскаго сословія пишутъ такія прошенія на имя Волостн. Старшины и отсылаютъ ихъ въ Волостное Правленіе. *Старый паспортъ оставляется при себѣ и прилагать его къ прошенію не нужно.*

Въ случаѣ отказа со стороны Вол. Старшины въ выдачѣ новаго паспорта неотдѣленному члену крестьянской семьи, въ виду числящихся за нимъ недоимокъ, а также и требованія хозяина двора

о высылкѣ опредѣленной суммы денегъ, или возвращенія на родину, слѣдуетъ подать въ 30-дневный срокъ жалобу Земскому Начальнику черезъ Вол. Судъ и указать, на несправедливость требованія, удовлетворительное имущественное положеніе домохозяина и невыгодность возвращенія на родину; сослаться на рѣшеніе Сената 11 Марта 1903 года (№ 3612). Рѣшеніе земск. нач. подлежитъ обжалованію на общихъ основаніяхъ.

При потерѣ паспорта нужно заявить о ней полиціи, потребовать временное свидѣтельство на проживаніе, срокомъ не свыше 6 мѣс., и удостовѣреніе о сдѣланномъ заявленіи. Заявленіе это прилагается къ прошенію о выдачѣ новаго паспорта, подаваемому въ учрежденіе, выдавшее старый.

Мужья крестьянскаго сословія могутъ требовать къ себѣ женъ лишь въ томъ случаѣ, если сами проживаютъ на родинѣ. Въ противномъ случаѣ женѣ долженъ быть выданъ *отдѣльный видъ* безъ согласія мужа. Въ случаѣ отказа въ томъ со стороны Волостного Старшины нужно подать жалобу Земскому Начальнику черезъ Волостной Судъ и сослаться на Циркуляръ Министра Внутр. Дѣлъ отъ 21 Дек. 1902 г. № 30. На Земскаго Начальника можно жаловаться въ общемъ порядкѣ (т.-е. Уѣздному Съѣзду, а потомъ Губернскому Присутствію).

Жены крестьянскаго сословія, въ случаѣ жестокаго обращенія мужа, нетрезваго его поведенія, могутъ требовать отдѣльный паспортъ, подавая о томъ жалобу Земскому Начальнику. Жены другихъ сословій подаютъ въ этихъ случаяхъ прошенія, для которыхъ обязательной формы нѣтъ, на имя «Комиссіи прошеній» — С.-Петербургъ, Маріинскій дворецъ. Слѣдуетъ указать поводы къ невозможности сожительства съ мужемъ, и свидѣтелей.

ВОИНСКАЯ ПОВИННОСТЬ.

Всѣ лица мужского пола, за исключеніемъ сельскихъ обывателей, обязаны по достиженіи 16 лѣтъ отъ роду и не позднѣе 31 декабря того же года, въ которомъ имъ исполнятся 20 лѣтъ, получить свидѣтельство о приписке къ призывному участку (ст. 115 уст. о воинск. повин.).

Если подлежащіе призыву въ одномъ участкѣ не менѣе трехъ мѣсяцевъ проживаютъ въ другомъ призывномъ участкѣ (ст. 138), и пожелаютъ отбыть воинскую повинность въ этомъ послѣднемъ, то они обязываются заявить объ этомъ съ представленіемъ удостовѣренія отъ полиціи о мѣстѣ жительства не позднѣе 13 января того года,

въ который подлежатъ призыву: внесенные въ посемейные списки и подлежащіе внесенію въ оные — Волостному Правленію или Городскому Управленію, какъ избраннаго ими новаго участка, такъ и того, въ которомъ они записаны; остальныя лица — въ Уѣздныя, Окружныя или Городскія по воинской повинности Присутствія по принадлежности въ томъ и другомъ участкѣ. По истеченіи означеннаго срока заявленія принимаются лишь въ случаѣ представленія уважительныхъ причинъ просрочки (ст. 140). По семейному положенію устанавливаются три разряда льготъ:

1) Первый разрядъ: а) для единственно способнаго къ труду сына, при отцѣ, къ труду неспособномъ, или при матери—вдовѣ; б) для единственно способнаго къ труду брата, при одномъ или нѣсколькихъ круглыхъ сиротахъ, братьяхъ или сестрахъ; в) для единственно способнаго къ труду внука, при дѣдѣ или бабкѣ, не имѣющихъ способнаго къ труду сына; г) для единственнаго сына въ семьѣ, хотя бы при отцѣ, способномъ къ труду и д) для незаконно-рожденнаго, на попеченіи коего находятся: мать, не имѣющая другихъ способныхъ къ труду сыновей, или сестра, или же неспособный къ труду братъ.

2) Второй разрядъ: для единственно способнаго къ труду сына, при отцѣ, также способномъ къ труду, и одномъ или нѣсколькихъ братьяхъ, къ труду неспособныхъ.

3) Третій разрядъ: для лица, непосредственно слѣдующаго по возрасту за братомъ, находящимся по призыву на дѣйствительной службѣ, или добровольно остающимися на службѣ сверхъ срока, или умершимъ на оной, или безвѣстно пропавшимъ на войнѣ.

Примѣчаніе 1. Лица, пользующіяся правомъ на льготу по первому разряду, сохраняютъ это право и по смерти означенныхъ въ пунктѣ 1 сей статьи родственниковъ, находившихся на ихъ попеченіи, если, вступивъ въ бракъ при жизни послѣднихъ, имѣютъ дѣтей, для которыхъ личный трудъ отца служитъ средствомъ къ существованію. Единственно способные къ труду братья сохраняютъ право на льготу перваго разряда и въ томъ случаѣ, если не вышедшія замужъ сестры достигли восемнадцати и болѣе отъ роду лѣтъ.

Имѣющіе право на льготу по семейному положенію назначаются на службу въ такомъ только случаѣ, если для выполненія набора не достанетъ прочихъ людей, призванныхъ къ жребію; такъ что сперва призываются имѣющія льготу третьяго разряда, а затѣмъ второго разряда (ст. 68).

Способными къ труду въ семействѣ считаются только лица

мужского пола, имѣющіе отъ 18 до 55 лѣтъ отъ роду, за исключеніемъ: 1) совершенно не имѣющихъ возможности работать, вслѣдствіе увѣчья или болѣзненнаго разстройства, 2) сосланныхъ, 3) находящихся въ безвѣстной отлучкѣ болѣе трехъ лѣтъ, 4) находящихся по призыву на дѣйствительной службѣ нижними чинами (ст. 53). *В. Васильевичъ.*

II. ФАБРИЧНОЕ ЗАКОНОДАТЕЛЬСТВО *).

Договоры о наймѣ рабочихъ заключаются выдачею имъ разсчетныхъ книжекъ, въ которыхъ означаются условія найма (срокъ найма и видъ на жительство, размѣръ заработной платы, указаніе основаній ея исчисленія и срока платежей, размѣръ платы за пользованіе рабочимъ устроенными при фабрикахъ и заводахъ квартирами, баней и т. п.), а также отмѣчаются всѣ производимые съ рабочимъ разсчеты и дѣлаемыя съ него денежныя взысканія за прогулъ и неисправную работу; въ разсчетную книжку, кромѣ того, вносится извлеченіе изъ постановленій закона и правилъ внутренняго распорядка, опредѣляющихъ права, обязанность и отвѣтственность рабочихъ. Рабочая книжка выдается каждому рабочему не позже семи дней по допущеніи къ работѣ на фабрикѣ. (Ст. 92, 134—138 уст. пром.).

Срокъ найма рабочихъ можетъ быть: 1) опредѣленнымъ (т. е. поденнымъ, помѣсячнымъ и т. д.), 2) неопредѣленнымъ (т. е. впредь до расторженія договора) и 3) на время исполненія какой либо работы. Соотвѣтственно съ этимъ *договоръ найма прекращается*: 1) при срокѣ опредѣленномъ — съ окончаніемъ срока, на который наемъ заключенъ, 2) при наймѣ на время исполненія какой-либо работы — съ выполненіемъ этой работы, 3) при срокѣ неопредѣленномъ — по желанію сторонъ, причемъ каждая изъ договаривающихся сторонъ должна предупредить о расторженіи договора другую сторону за двѣ недѣли **) (ст. 94, 95 уст. пром.).

*) Для подробныхъ справокъ по фабричному законодательству (съ распоряженіями и разъясненіями) можно рекомендовать: Шрамченко, «Уставъ о промышленности», Спб. 1900 г., М. Балабановъ, «Фабричные законы», Кіевъ 1905 г.

**) За самовольный отказъ отъ работы до истеченія срока найма или при наймѣ на срокъ неопредѣленный, безъ предупрежденія хозяина за двѣ недѣли, виновный въ томъ рабочій подвергается аресту не свыше одного мѣсяца. (Ст. 514 уст. о нак.); возбужденіе преслѣдованій противъ рабочихъ за самовольный отказъ отъ работы принадлежитъ исключительно чинамъ фабричной инспекціи.

Кромѣ того договоръ найма прекращается: за высылкою рабочаго или присужденіемъ его къ заключенію на срокъ, дѣлающій исполненіе договора невозможнымъ, за обязательнымъ поступленіемъ рабочаго въ военную или общественную службу, за отказомъ со стороны учрежденія, выдающаго рабочему видъ на жительство, возобновить этотъ видъ, за пріостановленіемъ въ теченіе болѣе семи дней работъ на фабрикѣ вслѣдствіе пожара, наводненія, взрыва паровика и тому подобнаго случая (ст. 104).

Фабрикантъ можетъ расторгнуть договоръ найма: 1) вслѣдствіе неявки рабочаго на работу болѣе трехъ дней сряду или въ сложности болѣе шести дней въ мѣсяцъ безъ уважительныхъ причинъ, 2) вслѣдствіе неявки рабочаго на работу болѣе двухъ недѣль сряду по уважительнымъ причинамъ, 3) вслѣдствіе привлеченія рабочаго къ слѣдствію и суду по обвиненію въ преступномъ дѣяніи, влекущемъ за собою наказаніе не ниже заключенія въ тюрьмѣ, 4) вслѣдствіе дерзости или дурного поведенія рабочаго, если оно угрожаетъ имущественнымъ интересамъ фабрики или личной безопасности кого-либо изъ лицъ фабричнаго управленія или наблюдающихъ за работами, 5) вслѣдствіе обнаруженія у рабочаго заразительной болѣзни (ст. 105), 6) если, по числу сдѣланныхъ рабочимъ нарушеній, штрафы съ него должны превысить одну треть заработка, дѣйствительно причитающагося ему къ установленному сроку расплаты (ст. 149); въ послѣднемъ случаѣ рабочій можетъ обжаловать разрушеніе договора въ судъ.

Рабочій можетъ потребовать расторженія договора: 1) вслѣдствіе побоевъ, тяжкихъ оскорбленій и вообще дурного обращенія со стороны хозяина, его семейства, или лицъ, коимъ ввѣренъ надзоръ за рабочими, 2) вслѣдствіе нарушенія условій по снабженію рабочихъ пищею и помѣщеніемъ, 3) вслѣдствіе работы, разрушительно дѣйствующей на его здоровье, 4) вслѣдствіе смерти мужа или жены, а равно другихъ членовъ семейства, если эти послѣдніе доставляли оному средства къ существованію и 5) вслѣдствіе обязательнаго поступленія на военную службу члена его семейства, доставлявшаго послѣднему средства къ существованію (ст. 106); рабочій, не получившій въ срокъ причитающейся ему платы не по своей винѣ, имѣетъ право требовать судебнымъ порядкомъ, въ теченіе мѣсяца, расторженія заключеннаго съ нимъ договора (ст. 98).

Порядокъ работы на фабрикахъ опредѣляется *правилами внутренняго распорядка*, которыя должны быть выставлены во всѣхъ мастерскихъ за подписью завѣдывающихъ промышленными заведеніями. Правила эти, утвержденныя фабричнымъ инспекторомъ,

должны заключать въ себѣ: 1) росписаніе (отдѣльно для взрослыхъ и малолѣтнихъ) часовъ начала и окончанія работъ, количество и продолжительность перерывовъ работъ для отдыха, завтрака и обѣда, а также времени окончанія работъ предъ воскресными и праздничными днями, 2) росписаніе праздниковъ, въ которые не полагается работы, 3) порядокъ и продолжительность отлучекъ съ работъ, а для рабочихъ, живущихъ въ заводскихъ или фабричныхъ помѣщеніяхъ, и изъ этихъ послѣднихъ, 4) условія пользованія устроенными для рабочихъ при фабрикѣ квартирами, банями и т. п., 5) указаніе времени чистки машинъ и аппаратовъ, а также уборки мастерскихъ, если по условіямъ найма эта обязанность лежитъ на рабочихъ; 6) опредѣленіе обязанностей рабочихъ по соблюденію порядка и благочинія на фабрикѣ, 7) требованіе предосторожности при обращеніи съ машинами, огнемъ и т. п. (ст. 142).

Рабочимъ временемъ (или числомъ рабочихъ часовъ въ сутки) для каждаго рабочаго считается то время, въ теченіе котораго, согласно договору найма, рабочій обязанъ находиться въ промышленномъ заведеніи и въ распоряженіи завѣдывающаго заведеніемъ для исполненія работы (ст. 2 закона 2 іюня 1897 г.). Въ счетъ рабочихъ часовъ не входятъ свободные перерывы, въ теченіе которыхъ, согласно правиламъ внутренняго распорядка, рабочій воленъ отлучаться изъ фабрики и вообще располагать своимъ временемъ. Такой свободный перерывъ, при числѣ рабочихъ часовъ въ сутки болѣе десяти, долженъ быть установленъ для каждаго рабочаго продолжительностью по крайней мѣрѣ въ одинъ часъ. Для принятія пищи рабочему долженъ быть предоставленъ перерывъ въ работѣ не рѣже какъ черезъ каждые шесть часовъ.

Ночнымъ временемъ считается: при работѣ одною смѣною— время между 9 часами вечера и 5 часами утра, а при работѣ двумя и болѣе смѣнами—время между 10 часами вечера и 4 часами утра (ст. 3).

Для рабочихъ, занятыхъ, хотя бы отчасти, въ ночное время, рабочее время не должно превышать 10 часовъ въ сутки (ст. 5).

Малолѣтніе, имѣющіе менѣе 15 лѣтъ отъ роду, не могутъ быть занимаемы работою между 9 часами вечера и 5 часами утра (ст. 110 уст. пром.).

Подростки (въ возрастѣ отъ 15 до 17 лѣтъ) и всѣ лица женскаго пола не могутъ быть занимаемы работою между 9 часами вечера и 5 часами утра въ промышленныхъ заведеніяхъ, учрежденныхъ для производствъ: хлопчатобумажнаго, полотнянаго, шерстянаго, льнопрядильнаго, льнотрепальнаго и смѣшанныхъ тка-

ней, обработки жгута, пеньки, шелка и на спичечныхъ фабрикахъ (за исключеніемъ фабрикъ шведскихъ спичекъ) въ помѣщеніяхъ, гдѣ производится плавленіе массы, въ мокальномъ отдѣленіи и сушильнѣ, а также при укладкѣ спичекъ въ коробки (ст. 122 уст. пром. и дальн. разъясненія). Присутствія по фабричнымъ дѣламъ могутъ разрѣшать подросткамъ и женщинамъ ночную работу, когда они работаютъ одновременно и совмѣстно съ главами ихъ семействъ; въ случаяхъ особо уважительныхъ также можетъ разрѣшаться имъ ночная работа, но съ тѣмъ, чтобы въ теченіе каждаго слѣдующаго за ночною работою дня они были допущены къ работѣ не ранѣе полудня.

Продолжительность рабочаго времени для рабочихъ, занятыхъ исключительно въ дневное время, не должна превышать 11½ часовъ въ сутки (ст. 4 закона 2 іюня 1897 г.). При восемнадцати-часовой работѣ двумя смѣнами число рабочихъ часовъ въ сутки можетъ быть увеличено до 12, съ тѣмъ, чтобы въ среднемъ по разсчету за двѣ недѣли рабочее время для каждаго рабочаго не превышало 9 часовъ въ сутки. Малолѣтніе (въ возрастѣ отъ 12 до 15 лѣтъ) не могутъ быть занимаемы работой долѣе 8 часовъ въ сутки, при чемъ работа ихъ не должна продолжаться долѣе 4-хъ часовъ сряду; при 18-ти часовой непрерывной дневной работѣ двумя смѣнами малолѣтніе могутъ быть занимаемы работой въ теченіе 9 часовъ въ сутки, причемъ работа ихъ не должна продолжаться долѣе 4-½ часовъ сряду; когда по роду производства это оказывается необходимымъ, малолѣтніе могутъ быть занимаемы работой до 6 часовъ сряду, но въ такомъ случаѣ общая продолжительность ихъ работъ не должна превышать 6 часовъ въ сутки (ст. 109, уст. пром.).

Въ росписаніе праздниковъ, въ которые не полагается работы, обязательно включаются всѣ воскресные и слѣдующіе праздничные дни: 1 и 6 января, 2 февраля, 25 марта, 6 и 15 августа, 8 и 14 сентября, 21 ноября, 25 и 26 декабря, пятница и суббота страстной недѣли, понедѣльникъ и вторникъ пасхальной недѣли, день Вознесенія Господня и второй день праздника Сошествія св. Духа. Въ канупы этихъ праздниковъ и по субботамъ рабочее время не должно превышать 10 часовъ, въ канунъ праздника Рождества Христова работа должна быть окончена не позже полудня. Во всѣ воскресные и праздничные дни рабочіе должны быть свободны отъ работы не менѣе 24 часовъ сряду. По взаимному съ фабрикантомъ соглашенію рабочіе могутъ быть занимаемы работою

въ воскресный день взамѣнъ будничнаго (ст. 4, 6, 7 закона 2 іюня 1897 г. позднѣйш. дополненія).

Сверхурочною считается работа, производимая рабочимъ въ промышленномъ заведеніи въ такое время, когда, по правиламъ внутренняго распорядка, ему не полагается работы. Сверхурочныя работы допускаются не иначе, какъ по особому соглашенію завѣдывающаго промышленнымъ заведеніемъ съ рабочимъ (ст. 8). Сверхурочныя работы могутъ быть обязательныя или необязательныя для рабочихъ. Къ числу обязательныхъ относятся лишь такія сверхурочныя работы, которыя оказываются необходимыми по техническимъ условіямъ производства (т.-е. тѣ, которыя вызываются исключительно случайными и притомъ зависящими отъ свойствъ самаго производства отклоненіями отъ нормальнаго его хода); о такихъ сверхурочныхъ работахъ могутъ быть вносимы условія въ договоръ найма. Всѣ прочія сверхурочныя работы (необязательныя) допускаются не иначе, какъ по особому въ каждомъ отдѣльномъ случаѣ соглашенію завѣдывающаго заведеніемъ съ рабочими, причемъ въ договоръ найма воспрещается вносить условія относительно производства такихъ работъ. Соглашеніе на сверхурочныя необязательныя работы не можетъ считаться договоромъ и потому рабочій можетъ во всякое время ихъ прекратить, не подвергаясь за это ни штрафу, ни преслѣдованію по закону за самовольное оставленіе работъ.

При непрерывныхъ работахъ (т.-е. при такихъ работахъ, которыя не могутъ быть прерываемы въ произвольное время безъ порчи приборовъ, обрабатываемыхъ матеріаловъ или приготовляемыхъ издѣлій) допускаются отступленія отъ правилъ, опредѣляющихъ продолжительность рабочаго времени и пользованіе сверхурочными работами, съ соблюденіемъ слѣдующихъ правилъ: 1) общее число рабочихъ часовъ въ теченіе двухъ послѣдующихъ сутокъ не должно превосходить для каждаго рабочаго 24, въ теченіе-же двухъ сутокъ, на которые приходится ломка смѣнъ—30; каждый рабочій долженъ быть освобожденъ отъ работы на 24 часа сряду не менѣе трехъ разъ въ мѣсяцъ, если число его рабочихъ часовъ въ сутки (не считая ломки смѣнъ) не превосходитъ 8, и не менѣе четырехъ разъ въ сутки, если число его рабочихъ часовъ въ сутки болѣе 8. Какія производства признаются непрерывными—опредѣляется министромъ финансовъ по соглашенію съ министромъ внутреннихъ дѣлъ; въ настоящее время признаны непрерывными около 40 группъ производствъ.

При вспомогательныхъ работахъ (т.-е. работахъ,

безъ предварительнаго исполненія которыхъ промышленное заведеніе не можетъ быть пущено въ дѣйствіе или которыя по необходимости должны быть производимы послѣ остановки заведенія— напр., текущій ремонтъ, уходъ за котлами, двигателями и т. п.), допускаются отступленія отъ правилъ о продолжительности и распредѣленіи рабочаго времени, а при экстренныхъ работахъ (напр. необходимый ремонтъ въ случаѣ внезапной порчи котловъ, вызвавшей прекращеніе работы, или временныя работы въ тѣхъ случаяхъ, когда, вслѣдствіе пожара, поломокъ, работа прекращена) допускается не соблюдать какъ правила о продолжительности и распредѣленіи рабочаго времени, такъ и постановленія о воскресной и праздничной работѣ.

Заработная плата должна выдаваться рабочимъ не рѣже одного раза въ мѣсяцъ, если наемъ заключенъ на срокъ болѣе мѣсяца, и не рѣже двухъ разъ въ мѣсяцъ при наймѣ на срокъ неопредѣленный; при наймѣ на время исполненія какой-либо опредѣленной работы, за исключеніемъ поштучной, плата выдается въ сроки, опредѣленныя условіями договора, а если въ договорѣ такихъ условій нѣтъ, то плата производится по окончаніи работы (ст. 97 уст. пром.). Расплата съ рабочими вмѣсто денегъ купонами, условными знаками, хлѣбомъ, товаромъ и иными предметами воспрещается (ст. 99). Для точнаго исчисленія заработной платы составляются расцѣночныя табели и вѣдомости, урочныя правила и тарифы, выставляемыя въ мастерскихъ за подписью завѣдывающаго фабрикой (ст. 139). При выдачѣ рабочимъ платы не дозволяется дѣлать вычеты на уплату ихъ долговъ (къ числу долговъ не относятся вычеты за выданныя рабочему впередъ деньги, за продовольствіе рабочихъ и за снабженіе ихъ предметами необходимаго потребленія изъ фабричныхъ лавокъ). При разсчетахъ за взятыя рабочимъ впередъ деньги, въ случаѣ предъявленія исполнительнаго листа на денежное взысканіе съ рабочаго, при взысканіи податей и другихъ сборовъ, съ рабочаго можетъ быть удерживаемо, при каждой отдѣльной расплатѣ,—не болѣе $^1/_3$ причитающейся ему суммы, если онъ холостъ и не болѣе $^1/_4$, если онъ женатъ или вдовъ, но имѣетъ дѣтей (ст. 100). Воспрещается взиманіе съ рабочихъ платы за врачебную помощь, за освѣщеніе мастерскихъ, за пользованіе при работахъ для фабрики орудіями производства (ст. 102); завѣдывающимъ фабрикою воспрещается взимать проценты за деньги, выдаваемыя рабочимъ заимообразно, и вознагражденіе за ручательство по ихъ денежнымъ обязательствамъ (ст. 101).

Штрафы могутъ быть налагаемы на рабочихъ за неисправную работу, за прогулъ, за нарушеніе порядка; по другимъ поводамъ никакіе штрафы не могутъ быть налагаемы. Неисправною работою считается производство рабочимъ, по небрежности, недоброкачественныхъ издѣлій, порча имъ при работѣ матеріаловъ, машинъ и другихъ орудій производства. Прогуломъ считается неявка на работу въ теченіе не менѣе половины рабочаго дня. Нарушеніемъ порядка признаются: 1) несвоевременная явка на работу или самовольная отлучка съ нея, 2) несоблюденіе установленныхъ правилъ обращенія съ огнемъ, 3) несоблюденіе чистоты и опрятности, 4) нарушеніе тишины при работахъ шумомъ, крикомъ, бранью, ссорою, дракой, 5) непослушаніе, 6) приходъ на работу въ пьяномъ видѣ, 7) устройство недозволенныхъ игръ на деньги, 8) несоблюденіе правилъ внутренняго распорядка. Размѣры штрафовъ: 1) при неисправной работѣ—соотвѣтственно свойству неисправности, 2) за прогулъ—соотвѣтственно заработной платѣ и количеству прогульнаго времени съ тѣмъ, чтобы въ теченіе мѣсяца вычеты за прогулъ не превышали шестидневнаго заработка; заработная плата за прогульное время удерживается; при задѣльной работѣ—не свыше одного рубля за прогульный день и не свыше трехъ рублей въ общей сложности; 3) за нарушеніе порядка—не свыше одного рубля за каждое нарушеніе. Всѣ взысканія въ общей сложности не должны превышать одной трети заработка, дѣйствительно причитающагося рабочему. Табели о штрафахъ утверждаются фабричнымъ инспекторомъ и выставляются во всѣхъ мастерскихъ. Штрафы съ рабочихъ образуютъ штрафной капиталъ, который расходуется на удовлетвореніе слѣдующихъ нуждъ рабочихъ: 1) на пособіе рабочимъ, потерявшимъ на всегда или временно способность къ работѣ, 2) на пособіе работницамъ, находящимся въ послѣднемъ періодѣ беременности и прекратившимъ работу за двѣ недѣли до родовъ, 3) въ случаѣ утраты или порчи имущества отъ пожара или другого несчастья, 4) на погребеніе (ст. 7, 143—152).

Денежныя взысканія, налагаемыя на владѣльцевъ промышленныхъ заведеній, идутъ на образованіе особаго капитала для выдачи вспомоществованій больнымъ и увѣчнымъ рабочимъ.

Малолѣтніе, не достигшіе 12 лѣтъ отъ роду, къ работамъ не допускаются (ст. 108). Малолѣтніе, имѣющіе менѣе 15 лѣтъ отъ роду, не допускаются къ работѣ въ такихъ производствахъ, которые по своимъ свойствамъ вредны для здоровья малолѣтнихъ или для нихъ изнурительны. Указаніе производствъ, въ которыхъ воспрещается работа малолѣтнихъ, предоставляется министру фи-

нансовъ по соглашенію съ министромъ внутр. дѣлъ; въ настоящее время такихъ группъ производствъ насчитывается 37 (ст. 111).

Владѣльцамъ промышленныхъ заведеній предоставляется открывать школы для обученія малолѣтнихъ работихъ; владѣльцы фабрикъ обязаны тѣмъ малолѣтнимъ рабочимъ, которые не окончили курса однокласснаго или равнаго ему училища, предоставить возможность посѣщать фабричную школу или находящееся вблизи училище не менѣе трехъ часовъ ежедневно или 18 часовъ въ недѣлю (ст. 112, 114).

Женщинамъ въ губерніяхъ Царства Польскаго воспрещается заниматься подземными работами въ рудникахъ, копяхъ, каменоломняхъ (ст. 126).

Врачебная помощь должна быть оказываема фабрикантомъ рабочимъ путемъ устройства при фабрикахъ больничныхъ помѣщеній, смотря по числу рабочихъ, по разсчету одна кровать на каждые 100 рабочихъ. Изданіе подробныхъ правилъ о мѣрахъ по организаціи врачебной помощи принадлежитъ главному и губернскимъ по фабричнымъ дѣламъ присутствіямъ.

При несчастныхъ случаяхъ въ предпріятіяхъ фабрично-заводской, горной и горнозаводской промышленности владѣльцы предпріятій обязаны вознаграждать, на основаніи особыхъ правилъ, рабочихъ, безъ различія пола и возраста, за утрату долѣе, чѣмъ на три дня, трудоспособности отъ тѣлеснаго поврежденія, причиненнаго имъ работами по производству предпріятія или происшедшаго вслѣдствіе работъ; если послѣдствіемъ несчастнаго случая была смерть рабочаго, то вознагражденіемъ пользуются члены его семейства. Вознагражденіе можетъ быть присуждено въ видѣ повременныхъ выдачъ, или въ случаѣ согласія на то владѣльца промышленнаго предпріятія въ видѣ единовременно выдаваемой суммы, составляющейся изъ помноженія цифры ежегоднаго пособія на 10. Если рабочій былъ заводоуправленіемъ застрахованъ, то искъ долженъ быть предъявленъ къ страховому обществу. Если между потерпѣвшимъ рабочимъ или членами его семейства и владѣльцемъ промышленнаго предпріятія не произошло соглашенія о видѣ и размѣрѣ вознагражденія, то рабочій можетъ устно или письменно обратиться къ фабричному инспектору за разъясненіемъ правъ рабочаго на полученіе вознагражденія; кромѣ того слѣдуетъ обращаться къ фабр. инспектору съ просьбой о составленіи акта о несостоявшемся соглашеніи между рабочимъ и владѣльцемъ предпріятія. Если актъ не былъ составленъ, рабочій въ случаѣ обра-

щенія къ суду, теряетъ право на судебныя и за веденіе дѣла издержки.

Для предъявленія исковъ о вознагражденіи полагается двухлѣтній срокъ, исчисляемый для потерпѣвшаго со дня несчастнаго случая, а для членовъ семейства умершаго — со дня его смерти; иски предъявляются къ владѣльцу предпріятій *).

Страхованіе рабочихъ отъ несчастныхъ случаевъ не признается нашими законами, какъ обязательное для предпринимателя. Предприниматель можетъ, если пожелаетъ, застраховать рабочихъ фабрики, но при этомъ никакіе вычеты съ рабочихъ за страхованіе не допускаются.

Владѣльцы предпріятій, страхующіе рабочихъ отъ несчастныхъ случаевъ, въ томъ только случаѣ освобождаются отъ отвѣтственности по вознагражденію потерпѣвшихъ, если условія страхованія не менѣе благопріятны для потерпѣвшихъ и членовъ ихъ семействъ, чѣмъ условія вознагражденія, установленныя закономъ.

Фабричный надзоръ принадлежитъ фабричному инспектору (старшему и участковому), губернскому по фабричнымъ дѣламъ присутствію и главному по фабричнымъ дѣламъ присутствію. Фабричный инспекторъ обязанъ наблюдать за соблюденіемъ всѣхъ постановленій фабричнаго законодательства, принимать къ разсмотрѣнію жалобы и заявленія о неудовольствіи рабочихъ, принимать мѣры къ выясненію ихъ причинъ, стараться достигнуть миролюбиваго соглашенія и въ подлежащихъ случаяхъ отсылать стороны къ судебному разбирательству. Фабричные инспектора назначаютъ пріемные дни (не менѣе одного раза въ недѣлю); о дняхъ и часахъ ихъ пріема, а также объ адресѣ инспектора, должно быть вывѣшено объявленіе во всѣхъ промышленныхъ заведеніяхъ. На дѣйствія участковыхъ фабричныхъ инспекторовъ могутъ быть приносимы жалобы старшему фабричному инспектору, который, по разслѣдованіи жалобъ, отсылаетъ ихъ съ своимъ заключеніемъ губернскому присутствію по фабричнымъ дѣламъ; для жалобъ на распоряженія чиновъ фабричной инспекціи установленъ мѣсячный срокъ

*) Въ виду сложности правилъ объ отвѣтственности предпринимателей за несчастные случаи рабочимъ слѣдуетъ, одновременно съ заявленіемъ фабричному инспектору или тотчасъ послѣ него, обратиться за юридическимъ содѣйствіемъ въ юридическое бюро профессіональнаго союза или въ консультацію присяжныхъ повѣренныхъ и ихъ помощниковъ, которыя имѣются почти въ каждомъ крупномъ городѣ при окружныхъ судахъ и мировыхъ (или уѣздныхъ) съѣздахъ; въ консультаціяхъ дадутъ совѣтъ и укажутъ, какъ вести дѣло.

со дня объявленія распоряженія. Жалобы на распоряженія и обязательныя постановленія губернскаго по фабричнымъ дѣламъ присутствія приносятся въ главное по фабричнымъ дѣламъ присутствіе; такія жалобы, въ мѣсячный со дня объявленія распоряженія срокъ, подаются въ губернское по фабр. д. присутствіе, которое не позже, какъ по истеченіи двухнедѣльнаго срока со дня разсмотрѣнія жалобы, направляетъ ее въ главное присутствіе. Жалобы на рѣшенія главнаго присутствія подаются черезъ министра финансовъ въ первый департаментъ сената въ теченіе мѣсячнаго со дня объявленія сторонамъ срока.

Фабричные старосты избираются разрядами рабочихъ промышленнаго заведенія для заявленія управленію предпріятія или учрежденіямъ и должностнымъ лицамъ, которымъ ввѣренъ фабричный надзоръ, о нуждахъ и ходатайствахъ рабочихъ по дѣламъ, касающимся исполненія условій найма и вообще быта рабочихъ. Кандидатами въ старосты могутъ быть только рабочіе не моложе 25 лѣтъ; управленіе предпріятія можетъ назначить и болѣе высокій наименьшій возрастъ для кандидатовъ. Старосты утверждаются управленіемъ предпріятія. Старосты, неудовлетворяющіе своему назначенію, могутъ быть распоряженіемъ губернатора устраняемы отъ исполненія обязанностей до окончанія срока, на который они избраны.

Стачки рабочихъ дѣйствующимъ закономъ воспрещены. За стачку съ цѣлью добиться повышенія заработной платы или измѣнить другія условія найма до истеченія срока послѣдняго рабочіе подлежатъ тюремному заключенію на время отъ 4 до 8 мѣсяцевъ, принудившіе другихъ рабочихъ посредствомъ насилія и угрозъ прекратить работу—тюремному заключенію на время отъ 8 мѣсяцевъ до 1 года и 4 мѣсяцевъ. Въ силу особаго циркуляра, законъ этотъ въ послѣднее время не примѣнялся.

29 ноября 1905 г. были утверждены правила, запрещающія стачки рабочихъ на желѣзныхъ дорогахъ, казенныхъ и частныхъ, на телефонѣ общаго пользованія или вообще въ такомъ предпріятіи, прекращеніе или пріостановленіе дѣятельности котораго угрожаетъ безопасности государства или создаетъ возможность общественнаго бѣдствія. Виновные въ стачкѣ подлежатъ, по этимъ правиламъ, тюремному заключенію на время отъ 4 мѣс. до 1 года и 4 мѣсяцевъ; виновные въ участіи въ сообществѣ, направившемъ свою дѣятельность къ возбужденію служащихъ и рабочихъ названныхъ предпріятій къ стачкѣ, подлежатъ заключенію въ крѣпость на время отъ 1 года и 4 мѣс. до 4 лѣтъ съ лишеніемъ нѣкото-

рыхъ правъ. Эти правила распространяются на служащихъ въ пароходныхъ предпріятіяхъ и на всѣхъ служащихъ (какъ пользующихся правами государственной службы, такъ и служащихъ по вольному найму) правительственныхъ установленій.

13 апрѣля 1906 г. утверждены правила о воспрещеніи стачекъ сельскохозяйственныхъ рабочихъ.

III. ПРАВИЛА ОБЪ ОБЩЕСТВАХЪ.

Правила объ обществахъ различаютъ общества и союзы. Обществомъ признается соединеніе нѣсколькихъ лицъ, которыя избрали предметомъ своей дѣятельности опредѣленную цѣль, не имѣя задачей полученія для себя прибыли отъ веденія какого либо предпріятія, союзомъ—соединеніе двухъ или нѣсколькихъ такихъ обществъ, хотя бы черезъ посредство ихъ уполномоченныхъ. Общества, въ свою очередь, раздѣляются на уставныя, подлежащія регистраціи, и безуставныя, регистраціи не подлежащія. Всѣми правами юридическаго лица (т. е. правомъ пріобрѣтать и отчуждать недвижимое имущество, образовывать капиталы, заключать договоры, вступать въ обязательства, искать и отвѣчать на судѣ) обладаютъ только уставныя общества. Имѣть уставъ и подлежать регистраціи должны также союзы и общества, въ которыхъ образуются отдѣленія.

Вообще *воспрещаются общества*: а) преслѣдующія цѣли, противныя общественной нравственности, или воспрещенныя уголовнымъ закономъ, или же угрожающія общественному спокойствію и безопасности, и б) управляемыя учрежденіями или лицами, находящимися за-границею, если общества эти преслѣдуютъ политическія цѣли. Несовершеннолѣтніе, а также учащіеся въ низшихъ и среднихъ учебныхъ заведеніяхъ не допускаются къ участію въ нихъ. Учащіеся въ высшихъ учебныхъ заведеніяхъ, могутъ быть допускаемы къ участію въ обществахъ, дѣйствующихъ внѣ учебныхъ заведеній, лишь на основаніяхъ, особо опредѣляемыхъ въ уставахъ подлежащихъ учебныхъ заведеній.

Безуставныя общества. Лица, желающія образовать (безуставное) общество, обязаны представить письменное заявленіе губернатору или градоначальнику, который, въ случаѣ встрѣченнаго имъ препятствія къ образованію общества, передаетъ заявленіе на разсмотрѣніе губернскаго или городского по дѣламъ объ обществахъ присутствія. Въ заявленіи должны быть указаны: а) цѣль общества; б) имена, отчества, фамиліи, званія и мѣста жительства его учредителей; в) раіонъ его дѣйствій; г) порядокъ избранія распоряди-

теля общества, а если предполагается учредить въ обществѣ правленіе, то способы его образованія и пополненія, а также мѣсто нахожденія правленія или распорядителя, и д) порядокъ вступленія и выбытія членовъ. Если въ теченіе двухъ недѣль со времени полученія заявленія губернаторомъ или градоначальникомъ лицамъ, подавшимъ заявленіе, не будетъ сообщено опредѣленіе присутствія объ отказѣ въ удовлетвореніи заявленія, съ точнымъ указаніемъ основаній этого отказа, общество можетъ открыть свои дѣйствія. Въ случаѣ предполагаемаго измѣненія условій дѣятельности общества — объ этомъ подается заявленіе губернатору или градоначальнику.

Уставныя общества. Заявленіе о желаніи образовать общество подлежащее регистраціи (уставное), представляется губернатору или градоначальнику учредителями общества съ нотаріальнымъ засвидѣтельствованіемъ ихъ законной правоспособности и подлинности подписей и съ приложеніемъ завѣреннаго ими проекта устава общества, въ двухъ экземплярахъ, а также денегъ, необходимыхъ на напечатаніе объявленій объ образованіи общества. Въ уставѣ должны быть указаны: а) названіе общества, его цѣль, раіонъ и способы его дѣятельности; б) имена, отчества, фамиліи, званія и мѣста жительства его учредителей; в) порядокъ вступленія и выбытія членовъ; г) размѣръ членскихъ взносовъ и порядокъ уплаты ихъ; д) составъ правленія, способы его образованія и пополненія и предметы его вѣдѣнія, а также мѣсто его нахожденія; е) время и порядокъ созыва общаго собранія членовъ и предметы его вѣдѣнія; ж) порядокъ веденія отчетности, и з) порядокъ измѣненія устава.

Проектъ устава общества, подлежащаго регистраціи, вносится, по распоряженію губернатора или градоначальника, въ губернское или городское по дѣламъ объ обществахъ присутствіе. Присутствіе обязано разсмотрѣть проектъ въ теченіе мѣсячнаго срока со дня подачи губернатору или градоначальнику заявленія, при которомъ представленъ проектъ устава. Присутствіе разрѣшаетъ регистрацію или отказываетъ въ ней. Въ первомъ случаѣ, по вступленіи опредѣленія присутствія въ законную силу, регистрація производится посредствомъ внесенія общества въ реестръ, причемъ общество можетъ пользоваться правами, указанными въ его уставѣ, лишь со времени внесенія общества въ этотъ реестръ. По внесеніи общества въ реестръ на обоихъ представленныхъ учредителями общества экземплярахъ устава дѣлается за подписью губернатора или градоначальника соотвѣтственная надпись, и одинъ изъ нихъ возвращается просителямъ.

О закрытіи общества, въ дѣятельности коихъ допущено нарушеніе требованій правилъ объ обществахъ, а также обществъ, уклонившихся отъ указанныхъ въ ихъ уставахъ или заявленіяхъ условій ихъ дѣятельности, и такихъ, объ учрежденіи коихъ не было заявлено, губернаторъ или градоначальникъ предлагаетъ на разрѣшеніе губернскаго или городского по дѣламъ объ обществахъ присутствія. Въ случаѣ обнаружившихся въ дѣятельности общества, образованнаго съ соблюденіемъ установленнаго порядка, отступленій отъ закона или уклоненій отъ обязательныхъ для общества, согласно уставу или заявленію учредителей, условій его дѣятельности, губернатору или градоначальнику предоставляется, до внесенія дѣла о закрытіи общества въ губернское или городское по дѣламъ объ обществахъ присутствіе предложить самому обществу, въ назначенный срокъ, принять мѣры къ устраненію допущенныхъ обществомъ неправильностей. Если дѣятельность общества угрожаетъ общественной безопасности и спокойствію или принимаетъ явно безнравственное направленіе, губернаторъ или градоначальникъ въ правѣ, пріостановивъ собственною властью дѣйствіе общества, закрытіе его предложить на разрѣшеніе губернскаго или городского по дѣламъ объ обществахъ присутствія. О днѣ слушанія дѣла въ губернскомъ или городскомъ по дѣламъ объ обществахъ присутствіи извѣщаются заинтересованныя въ немъ лица, а именно, смотря по роду дѣла, или лица, подавшія заявленіе объ образованіи общества, или распорядители и члены правленія общества; неявка ихъ въ засѣданіе не останавливаетъ разсмотрѣнія дѣла, а явившіеся допускаются къ представленію присутствію словесныхъ объясненій. Опредѣленія губернскаго или городского по дѣламъ объ обществахъ присутствія могутъ быть обжалованы лицами, подавшими заявленіе объ образованіи общества, или представителями общества, если оно образовалось въ двухнедѣльный, со времени объявленія имъ опредѣленія срокъ, въ первый департаментъ правительствующаго сената. Жалобы подаются въ губернское или городское по дѣламъ объ обществахъ присутствіе и представляются губернаторомъ, съ объясненіями присутствія, въ правительствующій сенатъ.

Губернаторъ или градоначальникъ, если не признаетъ возможнымъ согласиться съ рѣшеніемъ большинства членовъ губернскаго или городского по дѣламъ объ обществахъ присутствія, пріостанавливаетъ исполненіе означеннаго рѣшенія и безотлагательно представляетъ дѣло министру внутреннихъ дѣлъ, который, или предлагаетъ губернатору или градоначальнику приведеніе рѣшенія въ исполненіе, или входитъ въ правительствующій сенатъ съ представ-

леніемъ объ отмѣнѣ онаго. Министру внутреннихъ дѣлъ предоставляется во всякое время, по своему усмотрѣнію, закрывать всѣ тѣ союзы и общества, въ которыхъ образуются отдѣленія, если дѣятельность ихъ признана угрожающею общественному спокойствію и безопасности.

Если въ уставѣ общества не имѣется указаній о назначеніи, которое, въ случаѣ прекращенія дѣйствій общества, должно получить принадлежащее ему имущество, то, по закрытіи общества, оставшееся за удовлетвореніемъ его долговъ имущество поступаетъ въ вѣдѣніе правительства для употребленія по назначенію, наиболѣе отвѣчающему цѣли общества. Если же принадлежащее обществу имущество служило для личныхъ удобствъ и выгодъ его членовъ и оно, по постановленію общаго собранія, не было пожертвовано для какой-либо благотворительной цѣли, то, по закрытіи общества, оставшееся за удовлетвореніемъ его долговъ имущество распредѣляется поровну между всѣми членами, входящими въ составъ общества во время его закрытія.

Уставнымъ обществамъ, съ соблюденіемъ дѣйствующихъ узаконеній, дозволяется, соотвѣтственно цѣлямъ общества, открытіе отдѣльныхъ учрежденій и предпріятій и устройство чтеній, спектаклей, концертовъ, базаровъ, сбора пожертвованій и т. п.

Устраиваемыя обществами публичныя собранія подчиняются дѣйствующимъ о собраніяхъ постановленіямъ.

Распорядители или правленіе общества, немедленно по ихъ избраніи, обязаны подать о томъ письменное заявленіе губернатору или градоначальнику, или же начальнику мѣстной полиціи, съ приложеніемъ списка распорядителей или лицъ, входящихъ въ составъ правленія. Распорядители или правленіе обязаны немедленно заявлять губернатору или градоначальнику или начальнику мѣстной полиціи о каждомъ измѣненіи въ составѣ распорядителей или правленія общества, объ открытіи или закрытіи отдѣленій общества и о закрытіи самого общества.

Дѣйствіе изложенныхъ правилъ не распространяется: а) на союзы и общества, преслѣдующіе религіозныя цѣли, и б) на общества, образуемыя, съ разрѣшенія учебнаго начальства, учащимися въ учебныхъ заведеніяхъ изъ своей среды.

Лица, желающія учредить общество или союзъ на основаніяхъ, несоотвѣтствующихъ изложеннымъ правиламъ, обязаны представить проектъ устава такого общества или союза подлежащему министру или главноуправляющему отдѣльною частью для утвержденія этого устава въ установленномъ порядкѣ.

Общества служащихъ въ казенныхъ учрежденіяхъ. Служащіе, хотя бы по вольному найму, въ правительственныхъ установленіяхъ, или на казенныхъ и частныхъ желѣзныхъ дорогахъ, или въ телефонныхъ предпріятіяхъ общаго пользованія, могутъ образовывать въ своей средѣ общества для цѣлей благотворительныхъ или для удовлетворенія духовныхъ и матеріальныхъ своихъ потребностей, но не иначе, какъ на основаніи устава, утверждаемаго начальствомъ. Министры и главноуправляющіе отдѣльными частями опредѣляютъ, кому изъ начальствующихъ лицъ въ правительственныхъ установленіяхъ, на казенныхъ и частныхъ желѣзныхъ дорогахъ и въ телефонныхъ предпріятіяхъ общаго пользованія предоставляется утвержденіе означенныхъ уставовъ, а равно даютъ этимъ лицамъ обязательныя для нихъ по упомянутому предмету указанія. Уставы обществъ, въ составъ коихъ входятъ служащіе въ разныхъ вѣдомствахъ, утверждаются по соглашенію подлежащихъ министровъ и главноуправляющихъ. Эти общества не могутъ въ своей дѣятельности преслѣдовать цѣли политическія или же несовмѣстимыя съ требованіями служебнаго долга, съ служебными отношеніями и съ существующимъ порядкомъ и условіями службы. Соединеніе указанныхъ обществъ въ союзы воспрещается. Министръ или главноуправляющій отдѣльною частью можетъ закрыть означенныя общества, если усмотритъ, что дѣятельность ихъ отклонилась отъ постановленій устава сихъ обществъ. Начальствующимъ лицамъ предоставляется въ такихъ случаяхъ пріостанавливать собственною властью дѣйствія общества впредь до рѣшенія дѣла министромъ или главноуправляющимъ. Закрытіе обществъ, въ составъ коихъ входятъ служащіе разныхъ вѣдомствъ, зависитъ отъ соглашенія подлежащихъ министровъ и главноуправляющихъ. Означеннымъ служащимъ образованіе обществъ внѣ ихъ среды и участіе въ такихъ обществахъ можетъ быть воспрещено, если это будетъ признано ихъ начальствомъ несоотвѣтствующимъ требованіямъ службы.

Карательныя постановленія. Виновный въ образованіи союза обществъ или общества, не исключая и профессіональнаго, или въ управленіи имъ, или же въ участіи въ оном, безъ соблюденія или съ нарушеніемъ установленныхъ закономъ правилъ, а равно служащій, виновный въ нарушеніи законнаго распоряженія власти, запрещающаго ему образованіе общества или участіе въ немъ, наказывается: арестомъ на срокъ не свыше трехъ мѣсяцевъ, или денежною пенею не свыше трехсотъ рублей.

Если же виновный образовалъ союзъ обществъ или общество, не исключая и профессіональнаго, или участвовалъ въ оном: 1) завѣдомо, что союзъ обществъ или общество преслѣдуетъ цѣли, воспрещенныя закономъ уголовнымъ, или противныя общественной нравственности, или же угрожающія общественному спокойствію или безопасности, или же завѣдомо, что общество служащихъ, указанныхъ въ статьѣ 9 временныхъ правилъ объ обществахъ и союзахъ, преслѣдуетъ цѣли, воспрещенныя статьею 10 тѣхъ же правилъ;

2) завѣдомо, что союзъ обществъ или общество, преслѣдующее политическія цѣли, или же профессіональное общество управляется учрежденіями или лицами, находящимися за границею;

3) завѣдомо, что союзъ обществъ или общество не разрѣшены, воспрещены или закрыты подлежащею властью, или что дѣйствіе ихъ въ установленномъ порядкѣ пріостановлено;

4) завѣдомо, что союзъ обществъ или общество принимаетъ особыя мѣры для сокрытія своего существованія или преслѣдуемыхъ имъ цѣлей или порядка его управленія или лицъ, принимающихъ участіе въ управленіи,

то онъ наказывается: заключеніемъ въ крѣпости на срокъ не свыше одного года или заключеніемъ въ тюрьмѣ.

Сему же наказанію подлежатъ и виновные въ образованіи союза обществъ служащихъ, указанныхъ въ статьѣ 9 временныхъ правилъ объ обществахъ и союзахъ, союза профессіональныхъ обществъ или въ участіи въ такихъ союзахъ или же въ открытіи отдѣленія профессіональнаго общества, съ особымъ отъ общества управленіемъ, или участіи въ такомъ отдѣленіи.

IV. ПРАВИЛА О СОБРАНІЯХЪ.

Собранія, доступныя опредѣленному числу лицъ, извѣстныхъ лично устроителямъ собранія, а также собранія, въ коихъ участвуютъ одни члены законно существующаго общества или союза и постороннія лица не присутствуютъ, считаются непубличными и могутъ быть свободно устраиваемы безъ заявленія и разрѣшенія правительственной власти.

Публичными собраніями, порядокъ устройства которыхъ опредѣленъ особыми правилами, признаются собранія, доступныя неопредѣленному числу лицъ, или хотя бы опредѣленному, но лично неизвѣстныхъ устроителямъ собраній, а также собранія, устраиваемыя въ театрахъ, концертныхъ и выставочныхъ залахъ, въ зданіяхъ

общественныхъ и сословныхъ учрежденій и въ помѣщеніяхъ, спеціально приспособленныхъ для публичныхъ собраній или отдаваемыхъ для этой цѣли въ наемъ.

Публичныя собранія не могутъ быть устраиваемы: въ гостинницахъ, ресторанахъ, общественныхъ столовыхъ, кухмистерскихъ, трактирахъ и тому подобныхъ заведеніяхъ, а также въ закрытыхъ помѣщеніяхъ на разстояніи полуверсты, подъ открытымъ же небомъ—на разстояніи двухъ верстъ отъ мѣста дѣйствительнаго пребыванія Государя или отъ мѣста засѣданій государственной думы и совѣта на время ихъ сессій. Въ помѣщеніяхъ, занимаемыхъ учебными заведеніями, допускаются только собранія учебнаго характера или разрѣшенныя уставами учебныхъ заведеній. Публичныя собранія подъ открытымъ небомъ допускаются не иначе, какъ съ разрѣшенія губернатора, градоначальника или начальника мѣстной полиціи.

Желающій устроить публичное собраніе обязанъ письменно заявить объ этомъ начальнику мѣстной полиціи (градоначальнику, оберъ-полиціймейстеру либо полиціймейстеру, или же исправнику) не позже, какъ за трое сутокъ до открытія собранія, а если о времени и мѣстѣ онаго предполагается огласить во всеобщее свѣдѣніе, то не позже, какъ за трое сутокъ до оглашенія. Если собраніе созывается не въ мѣстѣ постояннаго пребыванія начальника полиціи, то заявленіе должно быть подано не позже, какъ за семь сутокъ до открытія собранія или оглашенія о немъ. Въ заявленіи должны быть точно означены день, часъ, мѣсто и предметъ занятій собранія, а также имя, отчество, фамилія и мѣсто жительства устроителя или устроителей собранія. Если въ собраніи назначено выслушаніе доклада, сообщенія или рѣчи заранѣе опредѣленнаго лица, то его имя, отчество, фамилія и мѣстожительство должны быть указаны въ заявленіи.

Начальникъ полиціи можетъ воспретить публичныя собранія, цѣль или предметъ занятій которыхъ противны уголовнымъ законамъ либо общественной нравственности, или устройство которыхъ угрожаетъ общественнымъ спокойствію и безопасности, либо не можетъ быть допущено въ мѣстахъ, въ коихъ устройство публичныхъ собраній не допускается. О воспрещеніи, съ указаніемъ, по какой причинѣ оно послѣдовало, устроители извѣщаются за одинъ сутки до предположеннаго открытія собранія или оглашенія о немъ во всеобщее свѣдѣніе, а если собраніе созывалось не въ мѣстѣ постояннаго пребыванія начальника полиціи, то за двое сутокъ.

На публичныя собранія не допускаются лица вооруженныя, за

исключеніемъ тѣхъ, коимъ ношеніе оружія присвоено закономъ, учащіеся въ низшихъ и среднихъ учебныхъ заведеніяхъ, безъ разрѣшенія ихъ учебнаго начальства, и вообще малолѣтніе.

Начальникъ мѣстной полиціи можетъ назначать для присутствія въ публичномъ собраніи должностное лицо, которому, по его указанію, устроителями или распорядителями собранія отводится мѣсто.

Надзоръ за соблюденіемъ порядка въ публичномъ собраніи возлагается на устроителей собранія. Устроители могутъ изъ своей среды выбрать одного или нѣсколькихъ распорядителей, имена которыхъ до открытія собранія должны быть сообщены начальнику мѣстной полиціи или назначенному для присутствія въ собраніи должностному лицу. Если собраніемъ избранъ предсѣдатель, то обязанности по надзору переходятъ на него.

Лицо, на которое возлагается надзоръ за порядкомъ, обязано устранять всякія противозаконныя проявленія со стороны находящихся въ собраніи лицъ и немедленно принимать мѣры къ возстановленію порядка. Если послѣ двукратнаго предупрежденія порядокъ въ собраніи не будетъ возстановленъ, то надзирающій за порядкомъ обязанъ распорядиться закрытіемъ собранія: 1) когда оно явно отклонится отъ предмета его занятій; 2) когда въ собраніи высказываются сужденія, возбуждающія вражду одной части населенія противъ другой; 3) когда въ собраніи производятся неразрѣшенные денежные сборы; 4) когда въ немъ оказываются лица, въ собранія не допускаемыя, и эти лица не покинутъ собранія или не будутъ изъ него удалены, и 5) когда нарушенъ порядокъ собранія мятежными возгласами либо заявленіями, восхваленіемъ либо оправданіемъ преступленій, возбужденіемъ къ насилію либо неповиновенію властямъ, или же распространеніемъ преступныхъ воззваній либо изданій и, вслѣдствіе того, собраніе приняло характеръ, угрожающій общественнымъ спокойствію и безопасности. При наличности этихъ условій, должностное лицо, присутствующее въ собраніи требуетъ отъ устроителей, распорядителей или предсѣдателя собранія закрытія собранія. Если требованіе должностного лица не будетъ исполнено, то, по двукратномъ предупрежденіи, это лицо закрываетъ собраніе своею властью.

Публичное собраніе, состоявшееся безъ предварительнаго заявленія или же вопреки воспрещенію, закрывается полиціею. По объявленіи публичнаго собранія закрытымъ, участники его обязаны разойтись. При неисполненіи сего, они удаляются мѣрами полиціи.

Разрѣшеніе съѣздовъ, въ томъ числѣ и съѣздовъ лицъ опредѣленныхъ званій или занятій, если порядокъ созыва этихъ съѣздовъ

не установленъ закономъ или уставомъ, предоставляется министру внутреннихъ дѣлъ по соглашенію съ подлежащими министрами и съ тѣмъ, чтобы къ публичнымъ собраніямъ съѣздовъ примѣнялись настоящія правила о собраніяхъ.

Жалобы на распоряженія и дѣйствія должностныхъ лицъ по воспрещенію или закрытію публичныхъ собраній, въ случаѣ подачи ихъ тому должностному лицу, дѣйствія коего обжалованы, представляются по начальству, вмѣстѣ съ необходимымъ объясненіемъ, въ трехдневный со времени подачи срокъ; въ случаѣ же подачи жалобы непосредственно начальству, объясненія по обжалованнымъ дѣйствіямъ должны быть представлены также въ трехдневный срокъ. Разсмотрѣніе этого рода жалобъ производятся безъ всякаго промедленія.

Виновный въ устройствѣ или открытіи публичнаго собранія, безъ надлежащаго заявленія, или собранія, завѣдомо не разрѣшеннаго или воспрещеннаго, а равно устроители, распорядители или предсѣдатель законно состоявшагося собранія, виновные въ неисполненіи обязанностей, возлагаемыхъ на нихъ правилами о собраніяхъ, наказываются, если не подлежатъ болѣе строгому наказанію за учиненное ими преступное дѣяніе, арестомъ на срокъ не свыше трехъ мѣсяцевъ или денежнымъ взысканіемъ не свыше трехсотъ рублей. Сему же наказанію подлежатъ: а) лица, явившіяся вооруженными въ публичное собраніе, если лицамъ этимъ ношеніе оружія не присвоено закономъ, и б) лица, которыя будутъ продолжать занятія въ публичномъ собраніи послѣ того, какъ оно завѣдомо объявлено закрытымъ.

Виновный въ участіи въ публичныхъ собраніяхъ, завѣдомо созванныхъ безъ надлежащаго заявленія или завѣдомо не разрѣшенныхъ или запрещенныхъ, а также и лица, участвовавшія хотя и въ законно созванномъ собраніи, но во время занятій онаго своими противозаконными дѣйствіями или рѣчами вызвавшія закрытіе собранія, наказываются, если не подлежатъ болѣе строгому наказанію за учиненное ими преступное дѣяніе, арестомъ на срокъ не свыше одного мѣсяца или денежнымъ взысканіемъ не свыше ста рублей.

Дѣла о нарушеніи правилъ о собраніяхъ подчиняются вѣдѣнію мировыхъ судей, а въ мѣстностяхъ, гдѣ введено въ дѣйствіе положеніе объ участковыхъ земскихъ начальникахъ, — уѣздныхъ членовъ окружныхъ судовъ.

V. ПРАВИЛА О ПРОФЕССІОНАЛЬНЫХЪ ОБЩЕСТВАХЪ.

Подъ профессіональнымъ обществомъ законъ разумѣетъ «профессіональные союзы» какъ рабочихъ, такъ и предпринимателей. Профессіональныя общества приравнены къ уставнымъ обществамъ т. е. они должны представить уставъ для регистраціи.

Цѣли профессіональнаго общества. Профессіональныя общества имѣютъ цѣлью выясненіе и согласованіе экономическихъ интересовъ, улучшеніе условій труда своихъ членовъ или поднятіе производительности принадлежащихъ имъ предпріятій. Въ частности профессіональныя общества могутъ ставить себѣ цѣлью: а) изысканіе способовъ къ устраненію посредствомъ соглашенія или третейскаго разбирательства недоразумѣній, возникающихъ на почвѣ договорныхъ условій между нанимателями и нанимаемыми; б) выясненіе размѣровъ заработной платы и другихъ условій труда въ различныхъ отрасляхъ промышленности и торговли; в) выдачу пособій своимъ членамъ; г) устройство кассъ похоронныхъ, приданныхъ, взаимопомощи и т. п.; д) устройство библіотекъ, профессіональныхъ школъ, классовъ и чтеній; е) доставленіе своимъ членамъ возможности выгоднаго пріобрѣтенія предметовъ первой необходимости и орудій производства; ж) оказаніе содѣйствія по пріисканію работъ или рабочихъ рукъ, и з) оказаніе юридической помощи своимъ членамъ.

Отдѣленія профес. обществъ и профес. союзовъ. Профессіональное общество можетъ открывать отдѣленія общества для опредѣленныхъ мѣстностей или же для опредѣленныхъ группъ своихъ членовъ съ тѣмъ лишь условіемъ, чтобы означенныя отдѣленія не имѣли особаго отъ общества управленія.

Соединеніе двухъ или нѣсколькихъ профессіональныхъ обществъ въ союзъ воспрещается.

Составъ профес. общества. Въ профессіональное общество могутъ вступать только тѣ лица обоего пола, кои занимаются въ торговыхъ и промышленныхъ предпріятіяхъ какъ казенныхъ, такъ и частныхъ, одинаковыми, однородными, либо имѣющими между собою связь работами или промыслами, а также владѣльцы одинаковыхъ, однородныхъ, либо имѣющихъ между собою связь промышленныхъ или торговыхъ предпріятій. Несовершеннолѣтніе могутъ вступать въ профессіональное общество, если въ уставѣ общества

не имѣется постановленій, ограничивающихъ принятіе ихъ въ составъ общества.

Права профес. обществъ. Какъ имѣющія зарегистрованный уставъ, профессіональныя общества имѣютъ право пріобрѣтать и отчуждать недвижимое имущество, образовывать капиталы, заключать договоры, вступать въ обязательства, а равно искать и отвѣчать на судѣ.

Профессіональныя общества могутъ представлять подлежащимъ учрежденіямъ ходатайства по предметамъ, касающимся цѣлей и дѣятельности общества, а также сообщать, по требованію этихъ учрежденій, свои по означеннымъ предметамъ соображенія.

Воспрещаются профес. общества: а) преслѣдующія цѣли, противныя общественной нравственности, или воспрещенныя уголовнымъ закономъ, или же угрожающія общественнымъ спокойствію и безопасности, и б) управляемыя учрежденіями или лицами, находящимися за границею.

Порядокъ открытія профес. обществъ. Лица, желающія образовать профессіональное общество, обязаны не позднѣе, какъ за двѣ недѣли до открытія его дѣйствій, подать подлежащему, по мѣсту нахожденія правленія общества, старшему фабричному инспектору или окружному горному инженеру письменное о томъ заявленіе съ нотаріальнымъ засвидѣтельствованіемъ законной правоспособности ихъ подписей и съ приложеніемъ завѣреннаго ими устава общества, въ двухъ экземплярахъ, а также денегъ, необходимыхъ на печатаніе объявленій объ образованіи общества. Въ уставѣ общества должны быть указаны: а) названіе общества, его цѣль, районъ и способы его дѣятельности, а также мѣсто нахожденія общества; б) имена, отчества, фамиліи, званія и мѣста жительства его учредителей; в) порядокъ вступленія и выбытія членовъ; г) права и обязанности членовъ; д) размѣръ членскихъ взносовъ и порядокъ уплаты ихъ; е) составъ правленія и мѣсто его нахожденія, порядокъ завѣдываній имуществомъ общества, способы избранія и полномочія правленія и лицъ, на коихъ возлагается управленіе дѣлами и имуществомъ общества; ж) срокъ полномочій членовъ правленія и лицъ, на коихъ возлагается управленіе дѣлами и имуществомъ общества, а также порядокъ досрочнаго устраненія ихъ отъ должности; з) способъ веденія отчетности; и) порядокъ и срокъ созыва общихъ собраній общества и его отдѣленій; і) предметы вѣдѣнія общаго собранія; к) условія дѣйствительности постановленій общаго собранія; л) порядокъ измѣненія устава и закрытія общества, а также способъ ликвидаціи дѣлъ общества; м) устройство различ-

ныхъ вспомогательныхъ при обществѣ учрежденій (кассъ взаимопомощи и для выдачи пособій, библіотекъ, профессіональныхъ школъ и т. п.), если таковыя предполагаются, и н) въ подлежащихъ случаяхъ порядокъ открытія отдѣленій общества.

Заявленія объ образованіи профессіональныхъ обществъ съ проектами ихъ уставовъ представляются старшимъ фабричнымъ инспекторомъ или окружнымъ горнымъ инженеромъ губернатору или градоначальнику, который передаетъ ихъ въ губернское или городское по дѣламъ объ обществахъ присутствіе.

При разсмотрѣніи дѣлъ о профессіональныхъ обществахъ въ составъ губернскаго или городскаго по дѣламъ объ обществахъ присутствія входитъ старшій фабричный инспекторъ или окружной горный инженеръ или лица, ихъ замѣняющія, по принадлежности. Присутствіе обязано разсмотрѣть проектъ въ теченіе мѣсячнаго срока со дня подачи заявленія, при которомъ представленъ проектъ устава. Присутствіе разрѣшаетъ регистрацію или отказываетъ въ ней. Въ первомъ случаѣ, по вступленіи опредѣленія присутствія въ законную силу, регистрація производится посредствомъ внесенія общества въ реестръ, причемъ общество можетъ пользоваться правами, указанными въ его уставѣ, лишь со времени внесенія общества въ этотъ реестръ. По внесеніи общества въ реестръ на обоихъ представленныхъ учредителями общества экземплярахъ устава дѣлается за подписью губернатора или градоначальника соотвѣтственная надпись, и одинъ изъ нихъ возвращается просителямъ.

Закрытіе профес. обществъ. О закрытіи обществъ, въ дѣятельности коихъ допущено нарушеніе требованій закона объ обществахъ, а также обществъ, уклонившихся отъ указанныхъ въ ихъ уставахъ условій дѣятельности, губернаторъ или градоначальникъ предлагаетъ на разрѣшеніе губернскаго или городского по дѣламъ объ обществахъ присутствія. Въ случаѣ обнаружившихся въ дѣятельности общества отступленій отъ закона или уклоненія отъ обязательныхъ для общества, согласно уставу, условій его дѣятельности, губернатору или градоначальнику предоставляется, до внесенія дѣла о закрытіи общества въ губернское или городской по дѣламъ объ обществахъ присутствіе предложить самому обществу въ назначенный губернаторомъ срокъ, принять мѣры къ устраненію допущенныхъ обществомъ неправильностей. Если дѣятельность общества угрожаетъ общественной безопасности и спокойствію или принимаетъ явно безнравственное направленіе, губернаторъ или градоначальникъ въ правѣ, пріостановивъ собственною властію дѣйствіе общества, о закрытіи его предложить на разрѣшеніе губерн-

скаго или городского по дѣламъ объ обществахъ присутствія. О днѣ слушанія дѣла въ губернскомъ или городскомъ по дѣламъ объ обществахъ присутствіи извѣщаются заинтересованныя въ немъ лица, а именно, смотря по роду дѣла, или лица, подавшія заявленіе объ образованіи общества, или распорядители и члены правленія общества. Неявка ихъ въ засѣданіе не останавливаетъ разсмотрѣніе дѣла, а явившіеся допускаются къ представленію присутствію словесныхъ объясненій. Опредѣленія губернскаго или городского по дѣламъ объ обществахъ присутствія могутъ быть обжалованы лицами, подавшими заявленіе объ образованіи общества, или представителями общества, если оно образовалось, въ двухнедѣльный со времени объявленія имъ сего опредѣленія срокъ, въ первый департаментъ Правительствующаго Сената. Жалобы подаются въ губернское или городское по дѣламъ объ обществахъ присутствіе и представляются губернаторомъ, съ объясненіями присутствія, въ Правительствующій Сенатъ. Губернаторъ или градоначальникъ, если не признаетъ возможнымъ согласиться съ рѣшеніемъ большинства членовъ губернскаго или городского по дѣламъ объ обществахъ присутствія, пріостанавливаетъ исполненіе означеннаго рѣшенія и безотлагательно представляетъ дѣло министру внутреннихъ дѣлъ, который, по соглашенію съ министромъ торговли и промышленности, или предлагаетъ губернатору или градоначальнику о приведеніи рѣшенія въ исполненіе, или входитъ въ Правительствующій Сенатъ съ представленіемъ объ отмѣнѣ онаго.

Если въ уставѣ общества не имѣется указаній о назначеніи, которое, въ случаѣ прекращенія дѣйствій общества, должно получить принадлежащее ему имущество, то, по закрытіи общества, оставшееся за удовлетвореніемъ его долговъ имущество поступаетъ въ вѣдѣніе правительства для употребленія по назначенію, наиболѣе отвѣчающему цѣли общества. Если же принадлежащее обществу имущество служило для личныхъ удобствъ и выгодъ его членовъ и оно, по постановленію общаго собранія, не было пожертвовано для какой-либо благотворительной цѣли, то, по закрытіи общества, оставшееся за удовлетвореніемъ его долговъ имущество распредѣляется поровну между всѣми членами, входящими въ составъ общества во время его закрытія.

Правленіе профес. общества. Каждое профессіональное общество на общемъ своемъ собраніи избираетъ изъ числа совершеннолѣтнихъ его членовъ правленіе для завѣдыванія дѣлами общества на основаніи устава общества и особыхъ по отдѣльнымъ предметамъ постановленій общаго собранія. Правленіе профессіо-

нальнаго общества, немедленно по его избраніи обязано подать о томъ письменное заявленіе старшему фабричному инспектору или горному инженеру съ приложеніемъ списка лицъ, входящихъ въ составъ правленія, а также иныхъ лицъ, участвующихъ въ управленіи дѣлами общества, съ обозначеніемъ должности каждаго изъ нихъ и рода занятій.

Правленіе профессіональнаго общества обязано немедленно заявлять фабричному инспектору или горному инженеру: а) о каждомъ измѣненіи въ составѣ правленія и вообще составѣ лицъ, участвующихъ въ управленіи дѣлами общества; б) о каждомъ измѣненіи устава; в) объ открытіи или закрытіи отдѣленій общества и г) о закрытіи общества.

Собранія профес. обществъ, въ которыхъ участвуютъ одни члены общества и постороннія лица не присутствуютъ, считаются непубличными, и потому могутъ быть свободно устраиваемы безъ заявленія полиціи.

Профес. общества лицъ, занятыхъ въ казенныхъ предпріятіяхъ, подлежатъ такимъ-же правиламъ, какъ и прочія общества, учреждаемыя для лицъ, служащихъ въ казенныхъ учрежденіяхъ. Кромѣ того, о поступающихъ заявленіяхъ и свѣдѣніяхъ относительно профессіональныхъ обществъ, учреждаемыхъ для лицъ, занятыхъ въ казенныхъ предпріятіяхъ, старшій фабричный инспекторъ или окружной горный инженеръ или же замѣняющія ихъ должностныя лица увѣдомляютъ завѣдывающихъ подлежащими казенными предпріятіями должностныхъ лицъ.

Карательныя постановленія см. въ правилахъ объ обществахъ.

VI. ИЗБИРАТЕЛЬНЫЯ ПРАВА.

Избирательныя права рабочихъ при выборахъ въ Государственную думу. Избирательное право рабочихъ—трехстепенно: сначала избираются по предпріятіямъ уполномоченные, затѣмъ собраніе уполномоченныхъ избираетъ выборщиковъ и, наконецъ, выборщики участвуютъ въ избраніи членовъ думы. Лишены избирательнаго права женщины-работницы и всѣ рабочіе предпріятій, имѣющихъ менѣе 50 рабочихъ. Кромѣ того, выборы отъ рабочихъ производятся только въ слѣдующихъ 44 губерніяхъ: въ Архангельской — 1 выборщ.; въ Астраханской (по губерніи и городу Астрахани)—2; въ Варшавской (по губерніи и городу Варшавѣ) — 7; въ Виленской—1; въ Владимірской—16;

въ Волынской — 2; въ Воронежской (по губерніи и городу Воронежу)—2; въ Вятской—4; въ Гродненской—2; въ области Войска Донского (по области и городу Ростову-на-Дону съ Нахичеванью)—6; въ Екатеринославской (по губерніи и городу Екатеринославу)—7; въ Казанской (по губерніи и городу Казани)—2; въ Калужской—2; въ Кіевской (по губерніи и городу Кіеву—9; въ Костромской—7; въ Курляндской—2; въ Курской (по губерніи и городу Курску)—3; въ Лифляндской (по губерніи и городу Ригѣ) — 5; въ Минской — 2; въ Могилевской — 1; въ Московской (по губерніи и городу Москвѣ) — 35; въ Нижегородской (по губерніи и городу Нижнему-Новгороду)—4, въ Новгородской—2; въ Оренбургской—1; въ Орловской (по губерніи и городу Орлу)—3; въ Пензенской—2; въ Пермской—10; въ Петроковской (по губерніи и городу Лодзи)—21; въ Подольской—4; въ Полтавской—1; въ Рязанской — 2; въ Самарской — 1; въ С.-Петербургской (по губерніи и городу С.-Петербургу)—24; въ Саратовской (по губерніи и городу Саратову)—4; въ Симбирской—2; въ Смоленской—1; въ Таврической—1; въ Тамбовской—3; въ Тверской—4; въ Тульской (по губерніи и городу Тулѣ)—2; въ Уфимской—4; въ Харьковской (по губерніи и городу Харькову)— 7; въ Херсонской (по губерніи и городу Одессѣ) — 6; въ Черниговской — 3; въ Эстляндской—2; и въ Ярославской (по губерніи и городу Ярославлю)—4.

Порядокъ выборовъ слѣдующій: Рабочіе избираютъ изъ своей среды уполномоченныхъ по разсчету: въ предпріятіяхъ съ общимъ числомъ рабочихъ мужского пола отъ пятидесяти до тысячи—одного уполномоченнаго, а въ предпріятіяхъ съ общимъ числомъ рабочихъ свыше тысячи — по одному уполномоченному на каждую полную тысячу рабочихъ. Въ избраніи уполномоченныхъ принимаютъ участіе рабочіе мужского пола названныхъ предпріятій, кому бы послѣднія ни принадлежали. Не принимаютъ участія въ выборахъ и не могутъ быть избираемы въ уполномоченные либо въ выборщики иностранные подданные, а также лица, лишенныя или ограниченныя по суду въ правахъ, состоящія подъ слѣдствіемъ по обвиненію въ преступленіяхъ, влекущихъ за собою лишеніе или ограниченіе правъ, несостоятельныя, осужденныя за уклоненіе отъ воинской повинности. Общій по губерніи или городу списокъ предпріятій, въ которыхъ производятся выборы, съ указаніемъ общаго числа рабочихъ и числа подлежащихъ избранію отъ нихъ уполномоченныхъ, оглашается губернаторомъ или градоначальникомъ. Избраніе уполномоченныхъ отъ рабочихъ производится во всѣхъ предпріятіяхъ губерніи или города, по возможности, въ

одинъ и тотъ же день, назначаемый губернаторомъ или градоначальникомъ. Избраніе уполномоченныхъ отъ рабочихъ производится въ помѣщеніяхъ, отводимыхъ для этой цѣли владѣльцами предпріятій. Во время производства выборовъ лица, въ нихъ не участвующія, въ указанныя помѣщенія не допускаются. Способъ и порядокъ избранія уполномоченныхъ опредѣляются самими рабочими каждаго предпріятія. Для поддержанія порядка во время выборовъ и для руководства ходомъ послѣднихъ рабочіе избираютъ изъ своей среды одного или нѣсколькихъ предсѣдателей.

Въ уполномоченные могутъ быть избираемы рабочіе мужского пола, достигшіе двадцати пяти лѣтъ и работающіе въ томъ предпріятіи, въ которомъ производятся выборы, не менѣе шести мѣсяцевъ. Съѣзды уполномоченныхъ избираютъ выборщиковъ.

Съѣзды уполномоченныхъ созываются подъ предсѣдательствомъ городского головы или замѣняющаго его лица: губернскіе—въ городахъ губернскихъ, а городскіе—въ городахъ. Съѣзды уполномоченныхъ избираютъ выборщиковъ изъ своей среды закрытою подачею голосовъ посредствомъ баллотировки шарами. Избранными считаются лица, получившія болѣе половины избирательныхъ голосовъ въ порядкѣ старшинства избирательныхъ балловъ. Въ случаѣ равенства голосовъ, избраніе опредѣляется по жребію. Если число лицъ, получившихъ въ съѣздѣ уполномоченныхъ болѣе половины голосовъ, не достигнетъ подлежащаго избранію числа выборщиковъ, то на слѣдующій день производятся окончательные выборы недостающаго числа выборщиковъ, причемъ избранными считаются получившіе относительное большинство голосовъ.

Избранные по губерніи или городу выборщики отъ рабочихъ участвуютъ въ выборѣ членовъ государственной думы въ составѣ подлежащаго губернскаго или городского избирательнаго собранія, по принадлежности.

М. Балабаховъ.

VII. СПИСОКЪ ПРОФЕССІОНАЛЬНЫХЪ РАБОЧИХЪ СОЮЗОВЪ.

С.-Петербургъ.

Союзъ рабочихъ волокнистаго производства. Саратовская ул., д. 32 кв. 11.

Союзъ водопроводчиковъ. Измайловскій пр., д. 12, кв. 36.

Союзъ рабочихъ вязальщиковъ. Апраксинъ пер., д. 10, кв. 18.

Союзъ рабочихъ бронзо-литейнаго дѣла. Суворовскій пр., д. 51, кв. 13.

Союзъ рабочихъ по обработкѣ дерева. Гороховая ул., д. 23, кв. 50.
Союзъ рабочихъ золото-серебрян. производства. Казначейская ул., д. 2, кв. 6.
Союзъ извозчиковъ. Разъѣзжая ул., д. 28, кв. 4.
Союзъ рабочихъ картонно-картонажнаго производства. Измайловскій пр., 12-я рота, д. 8, кв. 29.
Союзъ рабочихъ конф. шоколадн. производства. В. О., 6-я линія, д. 17, кв. 19.
Союзъ лѣпщиковъ. Усачевъ пер., № 6.
Союзъ модистокъ. Офицерская ул., д. 16, кв. 36.
Союзъ техниковъ и мастеровъ. 1) Забалканскій пр., д. 99. 2) Охтенскіе пороховые заводы, Рябовское шоссе, д. 16, кв. 2.
Младшій медиц. союзъ. Фонтанка, д. 132, кв. 7.
Союзъ рабочихъ по металлу. Врем. адресъ: Усачевъ пер., № 6.
Союзъ поваровъ. Коломенская ул., д. 1, кв. 28.
Союзъ портныхъ, портнихъ и скорняковъ. Казачій пер., д. 6, кв. 41.
Союзъ парикмахеровъ. Бюро, Загородный пр., д. 4, кв. 28.
Союзъ сапожниковъ. Фонтанка, д. 89, кв. 46.
Союзъ садовниковъ. 1) Аптекарскій остр., Ботаническ. садъ. 2) Потемкинская ул., д. 2.
Союзъ строительныхъ рабочихъ. Усачевъ пер., № 6.
Союзъ фотографовъ. Могилевская ул., д. 12, кв. 31.
Союзъ чертежниковъ. 1) В. О., Малый пр., д. 35, кв. 17. 2) Гусевъ пер., д. 8, кв. 31.
Союзъ часовщиковъ. Столярный пер., д. 8, кв. 2.
Союзъ рабочихъ басонно-галуннаго дѣла. 1-я Рождественская ул., д. 12, кв. 34.
Союзъ рабочихъ булочниковъ и кондитеровъ. Казанская, д. 9, кв. 25.
Союзъ фармацевтовъ. Ораніенбаумская ул., д. 1, кв. 10.
Союзъ рабочихъ печатнаго дѣла. Торговая ул., д. 25, кв. 2.
Союзъ приказчиковъ. Вознесенскій, 47.
Союзъ тружениковъ трактирнаго промысла. Екатерингофскій пр., д. 59, кв. 33.
Союзъ конторщиковъ и бухгалтеровъ. Загородный, 23, кв. 1.
Союзъ портовыхъ и кораблестроительныхъ рабочихъ. Витебская ул., д. $^{46}/_{9}$, кв. 7.

Союзъ служащихъ въ конторахъ и экспедиціяхъ періодическихъ изданій С.-Петербурга. Б. Подъяческая ул., экспед. газеты «Наша Жизнь».

Харьковъ.

Харьковское Общество взаимнаго вспоможенія занятыхъ ремесленнымъ трудомъ. — Народный домъ.

VIII. ПРОФЕССІОНАЛЬНАЯ ПЕЧАТЬ ВЪ С.-ПЕТЕРБУРГѢ. (КЪ 1 МАЯ 1906 г.).

1. «Профессіональный союзъ». Періодическій органъ Центральнаго Бюро С.-Петербургскихъ профессіональныхъ рабочихъ союзовъ. Редакція: Николаевская, 37, кв. 25. Вышло 16 №№.

2. «Вѣстникъ Печатниковъ». Еженедѣльный журналъ. Редакція: Торговая, 25, кв. 2. Вышло 2 №№.

3. «Петербургскій Сапожникъ». Вых. 2 раза въ мѣсяцъ. Редакція: Фонтанка, 89, кв. 46. Вышло 2 №№.

4. «Листокъ Союза рабочихъ портныхъ, портнихъ и скорняковъ». Вых. 2 р. въ мѣсяцъ. Редакція: Казачій пер., д. 6, кв. 41. Вышло 7 №№.

5. «Листокъ булочниковъ и кондитеровъ». Вых. 2 р. въ мѣсяцъ. Редакція: Казанская, 9, кв. 25. Вышло 2 №№.

6. «Голосъ Извозчика». Вых. 2 р. въ мѣсяцъ. Редакція: Разъѣзжая, д. 28, кв. 4. Вышло 3 №№.

7. «Конторщикъ». Еженед. газета (прекратилась). Вышло 8 №№.

8. «Голосъ приказчика». Еженед. газета. Адресъ: Вознесенскій пр., д. 47. Вышло 3 №№.

9. «Садовникъ». Вышелъ пробный №.

10. «Ткачъ». Вышелъ пробный №.

IX. АЛФАВИТНЫЙ СПИСОКЪ ПОТРЕБИТЕЛЬНЫХЪ ОБЩЕСТВЪ (РАБОЧИХЪ).

По 1-е января 1905 г., исправленный по послѣднимъ имѣющимся въ III Отдѣлѣ потребительныхъ обществъ даннымъ, съ указаніемъ времени утвержденія устава, времени открытія дѣйствій и почтов. адреса.

Названіе общества.	Годъ утвержденія устава О-ва.	Годъ открытія дѣйствій О-ва.	Почтовый адресъ.
Александровскаго Южно-Россійскаго зав. Брянскаго О-ва (пекарня)	1893	—	г. Екатеринославъ, 2-я Чечелевка, Брянскій зав.
Алмазнаго каменноугольнаго акціонернаго О-ва, служащихъ при рудникѣ . .	1898	1898	почта Кадіевка, Екатеринослав. г.
Богословскаго горнаго окр., при Надеждинскомъ сталерельсовомъ зав.	1894	1895	почта Надеждинск. з., Пермск. г.
Брянскаго рельсопрокатнаго, желѣзодѣлательнаго и механическаго зав., служащихъ и рабочихъ (пекарня, бойня, производство готоваго платья)	1895	1897	г. Брянскъ, Орл. губ., Брянскій зав.
Варшавское «Меркурій» .	1869	—	г. Варшава, Подвальная ул., № 17.

Названіе общества.	Годъ утвержденія устава О-ва.	Годъ открытія дѣйствій О-ва.	Почтовый адресъ.
Владикавказской ж. д., служащихъ	—	—	г. Ростовъ-на-Д., Б. Садовая ул., № 6.
Волоколамское, при Волоколамской Уѣздной Земской Управѣ	1903	1903	г. Волоколамскъ, Моск. г.
Днѣпровскаго зав., Городищенскихъ марганцевыхъ рудниковъ Южно-Русскаго Днѣпровскаго металлургическаго О-ва (пекарня, бойня, колбасная и столовая)	1891	1891	почта Запорожье-Каменская, Екатерин. г.
Екатерининской ж. д., служащихъ	1890	1891	г. Екатеринославъ, Озерная ул.
Закавказскихъ ж. д., служащихъ (столовая)	1893	1895	г. Тифлисъ, Пастеровская ул., д. Аленова, № 12.
Ижорское, при Адмиралтейск. Ижорскихъ зав. (пекарня, квасная и столовая)	1895	—	почта Колпино, С.-Петерб. г.
Ирбитско-заводское . . .	1897	1898	г. Ирбитъ, Пермской г., земской почтой Ирбитскій зав.
«Каменское», при писчебумажной фабр. Т-ва М. Г. Кувшинова (пекарня)	1895	1895	почта Каменное, Тверской г.
Кизилъ-Арватское, служащихъ Средне-Азіатской ж. д.	1891	—	г. Кизилъ-Арватъ, Закаспійской обл.

Названіе общества.	Годъ утвержденія устава О-ва.	Годъ открытія дѣйствій О ва.	Почтовый адресъ.
Ковровскихъ мастерскихъ, Московско-Нижегородской и Муромской ж. д. (столовая)	1894	1898	г. Ковровъ, Влад. г.
Козловское, служащ. Рязанско-Уральской ж. д. . .	—	—	г. Козловъ, Тамб. г., Крайняя ул., д. О-ва Рязано-Уральской ж. д.
Костромское, при фабр. Т-ва льнопрядильни бр. Зотовыхъ (сапожная)	1895	1895	г. Кострома.
Курско-Харьковско-Севастопольской ж. д., служащихъ	1899	—	г. Харьковъ, Николаевская пл., д. Харьковскаго З. Б., № 28.
Кутаисское «Имеди» . .	1899	1902	г. Кутаисъ.
Лазаревское, мастеровыхъ Лазаревскаго Адмиралтейство-Севастопольскаго порта (столовая и квасная) . . .	1902	1902	г. Севастополь, Таврич. г.
Либавскихъ мастерскихъ, Либаво-Роменской ж. д. . .	1896	—	г. Либава, Курл. г., Александровская ул., д. № 22.
Лысьвинскаго и Койвенскихъ заводовъ	1892	1892	почта Лысьва, Перм. г., Лысьвинскій зав.
Морозовское, при фабр. Т-ва м-ръ Викулы Морозова съ С-ми	1894	1894	почта Орѣхово-Зуево, Влад. г.
Морозовское, при фабр. Т-ва Никольской м-ры Саввы Морозова сынъ и К° (портнов-			

Названіе общества.	Годъ утвержденія устава О-ва.	Годъ открытія дѣйствій О-ва.	Почтовый адресъ.
ская мастерск.)	1885	1885	почта Орѣхово - Зуево, Влад. г.
Московское желѣзнодорожное.	—	—	г. Москва, Ст. Басманная, д. Упр. Моск.-Ниж. ж. д.
Московско - Казанской ж. д., служащихъ	—	—	г. Москва, Каланчевская пл., соб. д.
Московско - Кіево - Воронежской ж.д., служащихъ. .	1900	1900	г. Курскъ, Авраамовская ул., д. Зубкова.
Мотовилихинскаго завода	—	—	почта Мотовилихинскій зав., Перм. г.
Нижегородское желѣзнодорожное.	1901	1901	г. Нижній - Новгородъ, Напально-Вокзальная ул., д. Березина.
2-е Нижнетагильское, при Нижне-тагильскомъ зав. . .	1890	1896	почта Нижнетагильскій зав., Перм. г.
Николаевское, мастеровыхъ и рабочихъ	1900	1901	г. Николаевъ, Херсонской г.
Пермской ж. д., служащихъ.	1895	1896	г. Пермь, Торговая ул., соб. д.
Полѣсское желѣзнодорожное (пекарня въ Лунинцѣ)	—	—	г. Вильно.
Прохоровское при фабр. Т-ва м-ръ К. Прохорова съ С-ми (пекарня)	1895	1895	г. Вышній - Волочекъ, Тверской г., Солдатская слобода.

Названіе общества.	Годъ утвержденія устава О-ва.	Годъ открытія дѣйствій О-ва.	Почтовый адресъ.
Путиловскаго зав. (пекарня, квасная и столовая). .	—	—	С.-Петерб., Петергофск. шоссе, № 67.
Риго-Орловск. ж. д. служащихъ	1898	—	Рига, Елизаветинская ул., № 22.
Самаро-Златоустовской ж. д. служащихъ	1894	1895	г. Самара, уг. Панской и Садовой ул., д. Масленникова.
Саратовское, евреевъ-ремесленниковъ	1901	1901	г. Саратовъ, Нѣмецкая ул., д. Крыгина. Баевскому.
Саратовское, служащ. Рязанско-Уральской ж. д. . .	1888	1888	г. Саратовъ.
Серпуховской ситце-набивной фабр. Т-ва м-ръ И. И. Коншина.	1890	1891	г. Серпуховъ, Моск. г., Московская ул., д. Мясниковыхъ.
Сибирской ж. д., служащихъ	1898	1898	г. Красноярскъ, Правленіе О-ва, г. Томскъ, Соборная пл., д. Королева.
Сормовское, при зав. Акціонернаго О-ва «Сормово» (пекарня)	1891	1891	почта Сормово, Нижегор. губ., Дарьинскіе выселки.
Средне-Азіатской ж. д.,			

Названіе общества.	Годъ утвержденія устава О-ва.	Годъ открытія дѣйствій О-ва.	Почтовый адресъ.
служащихъ	1801	—	г. Асхабадъ, Закаспійской обл.
Сызрано-Вяземской ж. д., служащихъ.	1894	1895	г. Калуга, Садовая, д. бр. Кожевниковыхъ.
Тихвинское	1894	1895	г. Тихвинъ, Новгород. г., Екатерининская ул., д. насл. Пагольскаго.
Чердынское	1881	1881	г. Чердынь, Пермской губ.
Черниговское	—	—	г. Черниговъ, Красная базарн. пл., д. Фейна.
Московскій Союзъ потребительныхъ обществъ . . .	—	—	г. Москва, Фурнасовскій пер., д. № 10.

X. ПРАВИЛА О ПОРЯДКѢ СВИДАНІЯ СЪ ЗАКЛЮЧЕННЫМИ ДЛЯ ГОР. С.-ПЕТЕРБУРГА.

А. С.-Петербургскаго Дома Предварительнаго Закл. —съ родственниками; пріемъ передачъ денегъ и книгъ для заключенныхъ.

(Шпалерная, 25).

1) Свиданія съ заключенными, обвиняемыми въ государств. преступ., допускаются по билетамъ Начальника Дома (вообще тюрьмы), выдаваемымъ согласно разрѣшенія Прокурора С.-Петерб. Судеб. Пал. или С.-Петерб. Губерниск. Жандарм. Упр.

Разрѣшенія на свиданія съ отбывающими наказаніе въ Домѣ срочными политическими заключен. выдаются Главнымъ Тюремнымъ Упр.

2) Свиданіе посѣтителей съ заключен. Дома (или вообще тюрьмы) назначаются по усмотрѣнію лицъ и учрежденій, разрѣшающихъ ихъ: 1) Общія за рѣшеткой, одновременно для 15 мужч. и 7 женщ. изъ закл. и 2) личныя—въ одиночныхъ камерахъ отдѣльно для каждаго заключ. Къ каждому заключен. допускаются на свиданіе не болѣе 2-хъ чел. Заключ., имѣвшій уже свиданіе въ данный день, можетъ получить второе съ другими лицами только въ томъ случаѣ, если останется время по окончаніи всѣхъ свиданій.

3) Свиданіе съ заключенными происходятъ отъ 1 ч. до 3-хъ ч. пополудни: 1) общія для обвиняемыхъ въ госуд. преступ. 2) личныя по Вторн. и Четвергамъ въ присутствіи офицеровъ Жанд. Упр., а по Понедѣльникамъ въ присутствіи администраціи Дома, для тѣхъ, которымъ разрѣшено свиданіе Прокур. Пал.

4) Продолжительность свиданій съ каждымъ заключ. зависитъ отъ числа явившихся для сего посѣтителей, принимая въ разсчетъ, чтобы всѣ посѣтители успѣли получить свиданія и чтобы свиданія были закончены къ 3 ч. пополудни.

5) Приносимые посѣт. для передачи заключ. съѣстные припасы

и вещи принимаются въ часы и дни, назначенные для свиданія той категоріи закл., для которыхъ принесенное предназначается.

Въ эти дни передачи принимаются, какъ для тѣхъ заключ., къ которымъ посѣтители явились на свиданіе, такъ и для всѣхъ остальныхъ заключ. той категоріи, которымъ данный день назначенъ для свиданій.

6) Вносимыя для заключ. деньги принимаются отъ 1 ч. до 3-хъ часовъ дня во всѣ дни свиданій и для всѣхъ категорій заключ. Дома.

7) Книги принимаются только для уголовныхъ закл., несостоятельныхъ должниковъ и срочныхъ политическихъ заключ. въ дни и часы, назначенные для свиданій.

Примѣчаніе: Книги для слѣдств. политическихъ заключ. сдаются въ С.-Петербургское Губ. Жандарм. Упр.

8) Въ пріемную комнату Дома въ дни, назначен. для свиданій, впускаются съ $12^1/_2$ ч. только тѣ лица, которыя имѣютъ право въ этотъ день на свиданіе, или явившіеся для взноса денегъ и передачи закл. съѣстныхъ припасовъ, вещей и книгъ.

9) Для допуска на свиданіе отъ посѣтителей требуется предъявленіе паспортовъ или другихъ видовъ на жительство, удостовѣряющихъ ихъ личность.

10) Посѣтители, явившіеся на свиданіе, предъявляютъ при входѣ въ пріемную комнату билеты, послѣ чего записываются въ очередь по порядку прибытія.

Запись въ очередь лицъ, желающихъ свиданія съ заключ., прекращается въ 2 ч. и посѣтители, явившіеся на свиданіе позднѣе этого срока, на свиданіе не допускаются.

11) Лица, желающія внести деньги закл., сдаютъ ихъ въ пріемной комнатѣ, назначенному для сего Помощн. Начальника, который здѣсь же записываетъ ихъ въ шнуровую книгу и въ пріемѣ выдаетъ квитанцію за своей подписью.

12) По окончаніи личнаго свиданія, посѣтитель уходитъ изъ комнаты для свиданій, по уходѣ заключ. оттуда.

13) Принесенныя для передачи закл. съѣстные припасы и вещи записываются подробно самими посѣтителями въ установленную для каждаго отдѣльно книгу съ указаніемъ отъ кого и кому передача принесена.

14) Для передачи заключ. не принимаются громоздкія вещи, спиртные напитки и такіе предметы, которые нельзя тщательно осмотрѣть, какъ-то: супъ, молоко, варенье и др. жидкіе предметы.

Съѣстные припасы принимаются въ количествѣ не превышающемъ недѣльную потребность заключенныхъ.

15) Посѣтителямъ воспрещается передавать, а закл. принимать что-либо помимо чиновъ администраціи Дома. Все переданное тайно конфискуется и виновные подвергаются взысканію, а посѣтители не допускаются больше на свиданіе.

16) Посѣтителямъ во время общихъ свиданій за рѣшеткой не разрѣшается переходить изъ одной камеры въ другую и разговаривать съ тѣми заключ., съ которыми они не имѣютъ разрѣшенія на свиданіе.

Во время свиданій, вообще, посѣтители и заключ. могутъ разговаривать только на русскомъ яз. и настолько громко, чтобы ихъ могли слышать присутствующіе при этомъ чины Дома.

Разговоры, касающіеся того дѣла, въ которомъ обвиняется заключ., не разрѣшаются.

17) Деньги, вещи и книги передаются отъ заключ. ихъ родственникамъ и знакомымъ по письменнымъ заявленіямъ самихъ заключ. и съ разрѣшенія Начальника Дома.

Выдача ихъ производится въ конторѣ Дома въ присутственные дни отъ 1—3 ч.

Примѣчаніе: Книги, доставленныя въ Домъ для политическихъ заключ., возвращаются ихъ родственникамъ или знакомымъ только при освобожденіи изъ подъ стражи (правила, утвержд. Министромъ Юстиціи 27 января 1900 г., § 9).

18) Посѣтители, получившіе свиданіе или внесшіе деньги для передачи, должны немедленно удаляться изъ пріемной комнаты.

Не разрѣшается посѣтителямъ оставаться или останавливаться, а также кричать или дѣлать знаки заключ. во дворахъ Дома. Лица, замѣченныя въ нарушеніи порядка, лишаются права входа въ зданіе Дома.

19) Приносимыя для заключ. книги сдаются въ канцелярію Дома, гдѣ посѣтители сами заносятъ ихъ въ особую книгу за своею подписью.

Въ пріемѣ книгъ дѣлаетъ соотвѣтствующія отмѣтки Помощникъ Начальника, завѣдующій Канцеляріей.

Б. Спб. пересыльная тюрьма.

(Константиноградская, 6. Телеф. 1566).

Свиданія съ заключ. всѣхъ категорій даются по средамъ и воскресеньямъ—съ мужчинами отъ 12 до 2 ч. дня, и съ женщинами отъ 2 ч. до 2 ч. 30 м. дня, причемъ свиданія съ подслѣдственными даются по билетамъ, выдаваемымъ Прокуроромъ СПБ. Окр. суда; въ тоже время принимается на имя заключ. передача вещей, денегъ и съѣстныхъ припасовъ.

Начальникъ тюрьмы приглашаетъ лицъ, имѣющихъ къ нему надобность съ 9 час. утра до 12 дня ежедневно.

В. С.-Петербургская тюрьма. (Выборгская).

(Арсенальная наб., 5. Телеф. 1583).

Тюремная контора открыта отъ 9 ч. до 4. дня, кромѣ праздниковъ и воскресныхъ дней.

Справки изъ тюремной конторы выдаются въ присутственные дни отъ 1 до 3. Начальникъ тюрьмы приглашаетъ лицъ, имѣющихъ къ нему надобность ежедневно отъ 11 ч. до 12 ч. дня. Общія свиданія за рѣшеткой съ срочными политическими, производятся по воскреснымъ днямъ отъ 1 ч. до 2 ч. дня. Въ это же время допускается пріемъ для указанныхъ арестованныхъ съѣстныхъ припасовъ, одежды и денегъ. Билеты на право свиданій выдаются по вторникамъ, средамъ и четвергамъ отъ 2 до 5 ч., по предъявленію документовъ о личности.

Личныя свиданія съ подслѣдственными политическими заключ. производятся по понедѣльникамъ и пятницамъ съ 1 ч. до 3 ч. дня, причемъ впускъ въ тюремныя ворота прекращается въ 2 ч. Разрѣшеніе на подобныя свиданія получается отъ лицъ и мѣстъ, за коими числятся содержаніемъ политическія заключен. Передача политическимъ заключен. пищевыхъ продуктовъ, одежды и денегъ исключительно въ дни и часы свиданій.

Книги и письма для политическ. заключ. должны направляться въ учрежденія, производящія дознанія и слѣдствія о названныхъ заключен.

XI. ПЕРВАЯ ПОМОЩЬ РАНЕНЫМЪ.

(По Жданъ-Пушкину).

I. Необходимыя предварительныя свѣдѣнія. Кровеобращеніе.

Кровь, протекая по всему человѣческому тѣлу, разноситъ во всѣ его части необходимыя для питанія организма вещества.

Органами кровеобращенія служатъ сердце и кровеносные сосуды.

Сердце представляетъ собою небольшой, величиною съ кулакъ, резервуаръ съ мускулистыми стѣнками и дѣлится на двѣ половины.

Правая половина сердца собираетъ со всего тѣла кровь, отдавшую уже организму питательныя вещества и ставшую негодной, и посылаетъ ее, для очищенія, въ легкія, изъ которыхъ обновленная кровь поступаетъ въ *лѣвую половину сердца, а лѣвая половина* выталкиваетъ съ силой кровь черезъ большой сосудъ въ организмъ.

Кровь, собирающаяся въ *правую* половину сердца называется *венозной*, а сосуды, по которымъ она поступаетъ въ эту *правую* половину *венами*.

Кровь, выталкиваемая съ силой изъ *лѣвой* половины сердца, называется *артеріальной*, а сосуды, по которымъ она поступаетъ изъ *правой* половины сердца въ тѣло—*артеріями*.

Цвѣтъ *венозной* крови—*темно-красный*.

Цвѣтъ *артеріальной* крови *ярко-алый*.

II. Кровотеченіе.

Кровотеченіе бываетъ трехъ родовъ:

1) артеріальное—самое опасное

2) венозное—менѣе опасное

3) капиллярное — почти не представляющее непосредственной опасности для жизни раненаго.

Эти три рода кровотеченія легко отличить другъ отъ друга.

При *артеріальномъ* кровотеченіи—кровь ярко-*алаго цвѣта*,

брызжетъ вверхъ фонтаномъ, при чемъ, *если сильно сжать* раненое мѣсто *выше* мѣста пораненія, то кровотеченіе останавливается на все время, пока сжатіе будетъ продолжаться. *Артеріальное* кровотеченіе *очень опасно*, такъ какъ при немъ, въ короткое время, человѣкъ теряетъ много крови; кромѣ того *артеріальное* кровотеченіе *само собой не останавливается*.

При *венозномъ* кровотеченіи—кровь *темнаго* цвѣта, не бьетъ фонтаномъ, а течетъ непрерывной струей сравнительно медленно. *Венозное* кровотеченіе не такъ опасно, какъ артеріальное, такъ какъ потеря крови при немъ гораздо меньше и такъ какъ оно можетъ само остановиться.

Если, при *венозномъ* кровотеченіи, прижать мѣсто пораненія *ниже* раны, то кровь перестаетъ итти на все время нажима.

При *капиллярномъ* кровотеченіи, которое происходитъ при пораненіи *мельчайшихъ* кровеносныхъ сосудовъ (капилляровъ), кровь не течетъ струею, а *сочится изъ всей поверхности* раны. Это кровотеченіе, ввиду незначительности потери крови, не представляетъ серьезной опасности.

III. Остановка кровотеченія.

А. При *артеріальномъ* кровотеченіи прижимаютъ артерію *выше* (по теченію) мѣста пораненія сначала пальцемъ, чтобы избѣжать излишней потери крови, а затѣмъ на мѣсто пораненія накладывается, *выше* раны (т. е. ближе къ сердцу), *каучуковый бинтъ*. Обыкновенная длина такого бинта — *одинъ* аршинъ, а ширина *полтора* вершка. При накладываніи каучуковаго бинта его немного растягиваютъ.

Конецъ каучуковаго бинта укрѣпляется *англійскими* булавками, или же накладываютъ на каучуковый бинтъ нѣсколько ходовъ обыкновеннаго, полотнянаго бинта.

Если нѣтъ подъ рукой готоваго каучуковаго бинта, то прижатіе можно произвести сложенной въ видѣ галстуха косынкой, при чемъ на артерію долженъ лечь или предварительно сдѣланный посерединѣ косынки узелъ, или же положенный въ середину ея камень или другое какое либо твердое тѣло.

При *артеріальномъ* кровотеченіи изъ конечностей, необходимо, помимо наложенія прижимателя, привести и задержать конечность въ *согнутомъ* положеніи, что легко достигается посредствомъ длиннаго холщеваго бинта.

Прижиматель *нельзя* оставлять на мѣстѣ пораненія *долѣе двухъ часовъ*, иначе можетъ явиться опасность для жизни.

Раненаго съ наложеннымъ прижимателемъ должно стараться *какъ можно скорѣе* доставить на перевязочный пунктъ.

Б. При *венозномъ* кровотеченіи давленіе производится на четыре пальца *ниже* раны (ниже—по направленію теченія крови).

Примѣчаніе. При раненіи *венъ на шеѣ* давленіе производятъ *выше* раны—между раной и головой.

В. *Капиллярныя* кровотеченія останавливаются сами собой послѣ наложенія на рану повязки.

IV. О повязкахъ.

Сейчасъ же, по возможности, послѣ наложенія прижимателя, накладывается на рану повязка, для защиты раны отъ нечистотъ, внѣшняго раздраженія и т. п.

Для повязки необходимо имѣть при себѣ: 1) совершенно чистую, безукоризненной бѣлизны, *гигроскопическую вату*, 2) *мягкую марлю*, 3) *лакированную бумагу*, 4) *жесткую марлю*, 5) *полотняный, холщевый или фланелевый бинтъ*, 6) *липкій пластырь*.

Гигроскопическая вата накладывается на рану между двумя кусками мягкой марли, которая смачивается предварительно какимъ либо дезинфецирующимъ средствомъ.

Примѣчаніе. Гигроскопическая вата *никогда* не накладывается прямо на рану, т. к. волокна ея прилипаютъ къ поверхности раны.

Сверхъ мягкой марли кладется *лакированная бумага*, которая не даетъ перевязкѣ сохнуть.

Все вышеуказанное укрѣпляется лентой *жесткой марли* шириною въ 2—3 пальца. Валикъ жесткой марли, передъ наложеніемъ, опускается на короткое время въ воду, чтобы размягчить марлю.

Употребленіе *липкаго пластыря* указано выше при описаніи остановки капиллярнаго кровотеченія. Пластырь этотъ накладывается и на не очень серьезныя пораненія венъ.

Составилъ *В. І. Б.*

XII. ПОЧТОВЫЯ И ТЕЛЕГРАФНЫЯ СВѢДѢНІЯ.

А) ПОЧТОВЫЯ ПРАВИЛА.

Городск. корреспонденція въ СПБ. и Москвѣ.

1) Открыт. письмо—3 к.

2) Простое закрытое письмо, до 1 фунта—5 к.

3) Бандеролын. отправленія съ печатн. произведен.—до 1 лота—1 к.; свыше 1-го лота, за кажд. 8 лот. или части 8 лотовъ по—2 к.

4) Дѣловыя бумаги и образчики товаровъ, за каждые 4 лота, или части 4 лотовъ—2 к.

Внутренняя корреспонденція.

Цѣна открытаго письма—3 к.

» » » съ уплоченнымъ отвѣтомъ—6 к.

Писать можно чернилами или карандашемъ.

Закрытыя простыя иногородніе письма оплачиваются марками въ 7 коп. за лотъ или часть лота.

Закрытыя письма городскія не должны быть тяжелѣе 1 фунта; и иногороднія—5 фунтовъ.

Заказными могутъ быть закрытыя и открытыя письма и бандеролын. отправлен. На сторонѣ адреса дѣлается надпись: «заказное». Сверхъ вѣсового сбора приплачивается за заказъ 7 коп. Въ пріемѣ выдается отправителю росписка; въ случаѣ потери почтой заказного письма—отправитель получаетъ по росписке—10 руб. Если отправитель желаетъ получить росписку адресата въ полученіи этого письма, то взимается еще 7 коп. На конвертѣ заказн. письма обязательно долженъ быть обозначенъ адресъ отправителя.

Бандеролын. отправленія съ печатн. произведеніями, дѣловыми бумагами и образчиками товаровъ не должны заключать въ себѣ писемъ и бумагъ, имѣющихъ характеръ текущей переписки.

Низшій размѣръ платы за бандер. отпр. съ дѣлов. бумагами для иногород.—7 к. въ СПБ. и Москвѣ—5 к.—Высшій вѣсъ для печатн. произведеній 4 фунта; для образчиковъ товар.—27 лот.—Вандерольн. отпр. съ образчиками не должны превышать 6 вершк. въ длину, 4 вер. въ шир. и 2 вер. въ вышину, а съ печатн. произв. и дѣлов. бум. 10 вер. въ длину, вышину и ширину.

За *простое* бандерольн. отправленіе взимается по 2 коп. за кажд. 4 лота; за *заказное* еще 7 коп. за заказъ.

Свернутыя въ трубку бандер. отправл. съ печатн. произв. и дѣл. бум. не должны превышать 17 вершк. въ длину и 2 вер. въ діам.; съ образчик. тов.—6 в. въ длину и 3 вер. въ діаметрѣ.

Въ *денеж. пакетъ* пересылаются: кредитн. бил. и звонк. монета: золотомъ до 30 рубл., серебр. до 4 р. и размѣнной мон. до 99½ коп., мѣдью 9¾ коп., % бум., купоны и т. п., съ обязательнымъ страхованіемъ, не ниже номин. и не выше двойной цѣны. На пакетѣ дѣлается надпись: «денежный», прописью сумма и адресъ подателя. Вѣсъ пакета не свыше 20 фунтовъ.

Въ *цѣнномъ пакетъ* пересылаются, кромѣ денегъ (не свыше 1000 р.) всякіе цѣнные предметы и бумаги. Страхованіе не свыше 15000 р. Вѣсъ не свыше 20 ф.

Цѣнный пак. можетъ быть поданъ закрытымъ, но не свыше 500 р. цѣною.

Цѣнн. пак. за границу: вѣсъ до 10 ф.

Такса страхов. сбора по почтѣ внутри Имперіи, до 10 р.—10 коп., свыше 10 до 100 р.—25 коп. Свыше 100 р. сверхъ указанной платы съ каждой сотни рубл. или части 100 р. по 15 коп.

Вѣсовой сборъ съ лота—7 коп.

Посылкой могутъ отправляться всѣ предметы, кромѣ денеж. и цѣнн. бумагъ. Вѣсъ посылки не свыше 3 пудовъ. Цѣнность не болѣе 45000 р. Плата по вѣсу посылокъ.

Посылки не свыше 12 фунт. считаются *маловѣсными*. По отнош. къ таксѣ посылокъ существ. *три* пояса:

1) Европ. Россія съ Закавказьемъ.

2) Западн. Сибирь, Туркестанск. край, Закасп. и Тургайск. области.

3) Восточная Сибирь и Манджурія.

За пересылку посылокъ вѣсомъ.	I поясъ.		II поясъ.		III поясъ.		Между сосѣдними поясами.		Черезъ одинъ поясъ.	
	коп.		коп.		руб.	коп.	руб.	коп.	руб.	коп.
1) до 2-хъ фунтовъ	25		35		—	45	—	45	—	65
2) отъ 2 до 7 фунтовъ. . . .	45		65		—	85	—	85	1	25
3) отъ 7 до 12 фунтовъ . . .	65		95		1	25	1	25	1	85

Переводъ денегъ по почтѣ.

Денежные переводы принимаются во всѣ почтовыя учрежденія Россіи, Финляндіи, Швеціи, Норвегіи, Люксембурга, Соединенныхъ Штатовъ Америки, Швейцаріи, Великобританіи, Бельгіи, Венгріи, Ирландіи, Австріи, Нидерландовъ, Франціи, Италіи, Германіи.

Размѣръ каждаго перевода ограниченъ 500 р.

За	переводъ	до	—	р.	25	р.	—	р.	15	к.
»	»	»	25	»	100	»	—	»	25	»
»	»	»	100	»	125	»	—	»	40	»
»	»	»	125	»	200	»	—	»	50	»
»	»	»	200	»	225	»	—	»	65	»
»	»	»	225	»	300	»	—	»	75	»
»	»	»	300	»	325	»	—	»	90	»
»	»	»	325	»	400	»	1	»	—	»
»	»	»	400	»	425	»	1	»	15	»
»	»	»	425	»	500	»	1	»	25	»

Международная корреспонденція.

За открытое письмо . . . 4 к.
» » » съ упл. отв. 8 »

За закрыт. письма (прост. и заказн.)—съ кажд. 15 граммъ по 10 коп. За денежные и цѣнные пакеты—10 коп. за каждыя 15 граммъ.

За бандер. отпр. съ печатн. произв., дѣлов. бум. и образчиками товаровъ по 2 к. съ кажд. 50 граммъ.

За заказъ при заказной корреспонд. для денежныхъ и цѣнныхъ пакетовъ—10 к.

Бандерольн. отпр. съ дѣлов. бум. и печатн. произв. не должны превышать 45 сант. въ длину, ширину и вышину.

Свернут. въ трубку печатн. произв. и дѣлов. бумагами не болѣе 75 сантиметровъ въ длину и 10 сант. въ діаметрѣ, а съ образчиками товаровъ — въ 30 сант. въ длину и 15 сант. въ діаметрѣ.

B) ТЕЛЕГРАФНЫЯ ПРАВИЛА.

Плата за телеграммы внутренней корреспонденціи.

Въ предѣлахъ С.П.Б.	1 коп. за слово.
» » Москвы.	
» » Европейской Россіи	5 коп. за слово.
» » Азіатской »	
Изъ Европейской Россіи въ Азіатскую и обратно	10 коп. за слово.

Кромѣ того прибавляется за каждую телеграмму по 15 коп. Наибольшая длина слова, считающаяся за одно,—15 буквъ.

Плата за иностранныя телеграммы: изъ Европейской Россіи и Кавказа:

Германія и Австрія—11 к., Франція—15 к., Великобританія—

18 к., Италія—18 к., Швейцарія—17 к., Нидерланды—14 к., Сербія и Болгарія—9 к., Данія—15 к., Румынія—8 к., Норвегія—16 к., Швеція—14 к., Испанія—21 к., Португалія—23 к., Греція и Турція—26 к., Соединенные Штаты Сѣверной Америки—84 к., Китай—75 к., Японія—1 р. 31 коп., Австралія—98 к.

Срочная телеграмма передается за тройную плату. Отмѣтить: «срочная».

Уплаченный отвѣтъ. Податель телеграммы можетъ впередъ уплатить за отвѣтъ, по *внутренней корреспонденціи* безъ ограниченія словъ, но съ тѣмъ, чтобы число словъ свыше 30 было обозначено прописью; по *международной корреспонденціи* уплата отвѣта впередъ ограничена 30 словами. Если отправитель не обозначитъ число словъ отвѣта, то взимается плата, какъ за 10 словъ. Излишекъ платы не возвращается. Право подачи отвѣта сохраняется впродолженіи 6 недѣль. Отмѣтить: «Отвѣтъ» или «срочный отвѣтъ въ 30 уплоченъ».

Передача вслѣдъ. Если адресатъ выбылъ изъ мѣста назначенія телеграммы, то телеграмма, по желанію отправителя, можетъ быть послана вслѣдъ адресату. Отмѣтить, въ скобкахъ: «Передать вслѣдъ» (Faire Suivre) (F. S.). Дополнительная плата взимается съ адресата.

Извѣщеніе о доставленіи. Податель можетъ требовать и получить свѣдѣніе по телеграфу о времени доставки телеграммы адресату, сдѣлавъ отмѣтку: «Извѣщеніе уплочено» и внеся за извѣщеніе, какъ за депешу въ 10 словъ.

Одна и та же депеша можетъ быть адресована на разныя адреса въ одной и той же мѣстности. За доставку каждой копіи взимается 20 к.

Пріостановка телеграммъ. Отправитель долженъ письменно заявить о желаніи пріостановить отправленную имъ депешу, уплативъ стоимость телеграммы на адресную станцію. При желаніи получить извѣщеніе о результатѣ — уплачиваютъ за отвѣтную телеграмму.

XIII. ПРОВОЗНАЯ ПЛАТА ПО ЖЕЛ. ДОР.

Отъ и до С.-Петербурга съ пассажировъ, багажа и груза. Стоимость отправки посылокъ почтою.

ДО И ОТЪ СТАНЦІЙ.	Версты.	Провозная плата съ пассажира III кл.		За 10 фун. багажа.	Плата за 1 п. груза			За каждый ф. посылки почтою.
					Большой скорости. *	Малой скорости I кл.	Больш. и мал. скорости; книги печатныя.	
		Р.	К.	Коп.	Коп.	Коп.	Коп.	Коп.
Архангельскъ. . .	1145	9	—	56,25	198	122	65	20
Баку	3003	16	80	114,75	350	180	89	30
Батумъ	3818	21	60	132,75	432	202	99	25
Бобруйскъ	860	7	60	45,75	123	80	53	10
Борисоглѣбскъ . .	1255	9	60	60,75	168	106	62	20
Бѣлостокъ	883	7	60	45,75	127	82	54	10
Варшава	1045	8	60	53 25	143	93	59	20
Вильна	658	6	40	36,75	95	64	46	10
Витебскъ	533	5	60	30,75	77	52	39	10
Владикавказъ. . .	2420	14	60	98,25	282	163	77	25
Владиміръ губ. . .	792	7	20	42,75	113	74	50	10
Вологда.	550	5	60	30,75	122	79	52	10
Воронежъ	1156	9	20	57,75	156	100	61	20
Вятка	1388	10	20	65,25	422	199	98	20
Гродно	805	7	20	42,75	116	76	51	10
Екатеринбургъ . .	2779	16	—	108,75	326	174	83	20
Екатеринодаръ . .	2060	13	20	87,75	251	154	72	25
Екатеринославль. .	1625	11	40	74,25	201	128	66	20
Елисаветградъ . .	1480	10	80	69,75	199	122	65	20
Житоміръ	1380	10	20	65.25	187	116	64	20
Иркутскъ	5596	31	60	170,25	611	263	132	35
Казань	1592	11	20	72,75	201	129	66	20
Калишъ	1301	9	80	62,25	175	110	63	20
Калуга	796	7	20	42,75	114	74	50	10
Карсъ	3770	21	20	131,25	427	201	98	25
Керчь.	2071	13	20	87,75	251	154	72	20
Кишиневъ	1862	12	40	81,75	235	145	70	20

* Домашнія вещи, варенье, мебель, канцелярскія принадлежности и книги конторскія.

ДО И ОТЪ СТАНЦІЙ.	Версты.	Прювозная плата съ пассажира III кл.		За 10 фун. багажа.	Плата за 1 п. груза.			За каждый ф. посылки почтою.
					Большой скорости.	Малой скорости I кл.	Больш. и мал. скорости; книги печатныя.	
		Р.	К.	Коп.	Коп.	Коп.	Коп.	Коп.
Кіевъ	1246	9	60	60,75	167	106	62	20
Ковно	755	7	—	41,25	109	71	49	10
Козловъ	988	8	20	50,25	142	89	57	20
Кострома	739	6	80	39,75	106	70	49	10
Красноярскъ	4588	26	—	149,25	510	224	109	35
Кременчугъ	1337	10	—	63,75	180	112	63	20
Курскъ	1111	9	—	56,25	150	97	60	20
Кутаисъ чрезъ Баку	3726	21	20	131,25	420	199	98	25
Кѣльцы	1245	9	60	60,75	168	106	62	20
Либава	766	7	00	41,25	109	72	49	10
Лодзь	1189	9	20	57,75	160	102	61	20
Люблинъ	1160	9	20	57,75	157	101	61	20
Минскъ	811	7	20	42,75	117	76	51	10
Митава	591	6	—	33,75	85	57	43	10
Могилевъ губерн.	679	6	40	36,75	98	65	47	10
Москва	604	6	—	33,75	87	58	44	10
Нижній-Новгородъ	1025	8	40	51,75	143	91	57	20
Новгородъ	180	2	48	10,35	34	22	18	5
Новороссійскъ	2192	13	60	90,75	256	157	74	25
Новочеркасскъ	1720	11	80	77,25	215	136	68	20
Одесса	1818	12	20	80,25	229	142	69	20
Омскъ	3294	18	80	122,25	381	188	93	30
Орелъ	967	8	20	50,25	138	87	56	10
Оренбургъ	1999	12	80	84,75	251	152	71	25
Пенза	1282	9	80	62,25	172	109	62	20
Пермь	3246	18	40	120,75	376	187	92	20
Петраковъ	1201	9	40	59,25	161	103	62	20
Полтава	1448	10	60	68,25	180	112	63	20
Псковъ	257	3	17	14,78	40	27	21	25
Пятигорскъ	2259	13	80	92,25	263	159	75	25
Радомъ	1165	9	20	57,75	157	101	65	20
Рига	549	5	60	30,75	78	53	40	10
Ровно	1136	9	—	56,25	154	99	61	20

* Домашнія вещи, варенье, мебель, канцелярскія принадлежности и книги конторскія.

ДО И ОТЪ СТАНЦІЙ.	Версты.	Провозная плата съ пассажира III кл.		За 10 фун. багажа.	Плата за пудъ груза.			За кажд. фунтъ посылки почтою.
					Большой скорости. *	Малой скорости I кл.	Больш. и мал. скорости книги печатныя.	
		Р.	К.	Коп.	Коп.	Коп.	Коп.	Коп
Ростовъ-Донъ . . .	1768	12	—	78,75	221	138	62	20
Рыбинскъ	575	5	80	32,25	84	56	41	10
Рязань	799	7	20	42,75	114	75	51	10
Самара	1607	11	20	72,75	202	130	67	20
Саратовъ	1410	10	40	66,75	189	117	64	20
Севастополь . . .	2049	13	—	86,25	251	154	72	20
Симбирскъ	1450	10	60	68,25	195	120	65	20
Симферополь . . .	1976	12	80	84,75	249	151	71	20
Смоленскъ	663	6	40	36,75	95	64	46	10
Ставрополь губерн.	2142	13	40	89,25	251	156	73	25
Ст. Русса	268	3	27	15,41	47	32	26	5
Сѣдлецъ	1030	8	40	51,75	143	92	58	20
Таганрогъ	1810	12	—	78,75	224	140	69	20
Тамбовъ	1056	8	60	53,25	143	93	59	20
Тверь.	448	4	80	24,75	68	45	35	5
Тифлисъ.	3491	19	60	125,25	399	193	95	25
Томскъ	4176	23	60	140,25	469	212	103	35
Тула	790	7	20	42,75	113	74	50	10
Тюмень.	3083	17	60	117,75	360	182	90	25
Уральскъ	1816	12	20	80,25	230	144	70	25
Уфа	2098	13	20	87,75	251	155	73	25
Харьковъ	1340	10	—	63,75	180	113	63	20
Царицынъ	1613	11	40	74,25	203	131	67	20
Челябинскъ . . .	2548	15	—	101,25	299	167	78	25
Черниговъ. . . .	1185	9	20	57,75	160	102	61	20
Эривань.	3843	21	60	132,75	434	203	99	25
Юрьевъ.	379	4	40	21,75	58	39	30	10
Ярославль	654	6	40	36,75	94	63	46	10
Ѳеодосія	1999	12	80	84,75	251	152	71	20

* Домашнія вещи, варенье, мебель, канцелярскія принадлежности и книги конторскія.

XIV. ТАБЛИЦА ДЛЯ РАСЧЕТА РАБОЧАГО ВОЗНАГРАЖДЕНІЯ ПО ЧИСЛУ ДНЕЙ.

Мѣсячное жалованье	За 1 день.	За 2 дня.	За 3 дн.	За 4 дня.	За 5 дней	За 6 дн.	За 7 дней	За 8 дней	За 9 дн.	За 10 дней	За 11 дней	За 12 дн.	За 13 дней.	За 14 дней.	За 15 дн.
25 коп.	$^{5}/_{6}$	$1^{2}/_{3}$	$2^{1}/_{2}$	$3^{1}/_{3}$	$4^{1}/_{6}$	5	$5^{5}/_{6}$	$6^{2}/_{3}$	$7^{1}/_{2}$	$8^{1}/_{3}$	$9^{1}/_{6}$	10	$10^{5}/_{6}$	$11^{2}/_{3}$	$12^{1}/_{2}$
50 „	$1^{2}/_{3}$	$3^{1}/_{3}$	5	$6^{2}/_{3}$	$8^{1}/_{3}$	10	$11^{2}/_{3}$	$13^{1}/_{3}$	15	$16^{2}/_{3}$	$18^{1}/_{3}$	20	$21^{2}/_{3}$	$23^{1}/_{3}$	25
1 руб.	$3^{1}/_{3}$	$6^{2}/_{3}$	10	$13^{1}/_{3}$	$16^{2}/_{3}$	20	$23^{1}/_{3}$	$26^{2}/_{3}$	30	$33^{1}/_{3}$	$36^{2}/_{3}$	40	$43^{1}/_{3}$	$46^{2}/_{3}$	50
2 „	$6^{2}/_{3}$	$13^{1}/_{3}$	20	$26^{2}/_{3}$	$33^{1}/_{3}$	40	$46^{2}/_{3}$	$53^{1}/_{3}$	60	$66^{2}/_{3}$	$73^{1}/_{3}$	80	$86^{2}/_{3}$	$93^{1}/_{3}$	100
3 „	10	20	30	40	50	60	70	80	90	100	110	120	130	140	150
4 „	$13^{1}/_{3}$	$26^{2}/_{3}$	40	$53^{1}/_{3}$	$66^{2}/_{3}$	80	$93^{1}/_{3}$	$106^{2}/_{3}$	120	$133^{1}/_{3}$	$146^{2}/_{3}$	160	$173^{1}/_{3}$	$186^{2}/_{3}$	200
5 „	$16^{2}/_{3}$	$33^{1}/_{3}$	50	$66^{2}/_{3}$	$83^{1}/_{3}$	100	$116^{2}/_{3}$	$133^{1}/_{3}$	150	$166^{2}/_{3}$	$183^{1}/_{3}$	200	$216^{2}/_{3}$	$233^{1}/_{3}$	250
6 „	20	40	60	80	100	120	140	160	180	200	220	240	260	280	300
7 „	$23^{1}/_{3}$	$46^{2}/_{3}$	70	$93^{1}/_{3}$	$116^{2}/_{3}$	140	$163^{1}/_{3}$	$186^{2}/_{3}$	210	233	$256^{2}/_{3}$	280	$303^{1}/_{3}$	$326^{2}/_{3}$	350
8 „	$26^{2}/_{3}$	$53^{1}/_{3}$	80	$106^{2}/_{3}$	$133^{1}/_{3}$	160	$186^{2}/_{3}$	$213^{1}/_{3}$	240	$266^{2}/_{3}$	$293^{1}/_{3}$	320	$346^{2}/_{3}$	$373^{1}/_{3}$	400
9 „	30	60	90	120	150	180	210	240	270	300	330	360	390	420	450
10 „	$33^{1}/_{3}$	$66^{2}/_{3}$	100	$133^{1}/_{3}$	$166^{2}/_{3}$	200	$233^{1}/_{3}$	$266^{2}/_{3}$	300	$333^{1}/_{3}$	$366^{2}/_{3}$	400	$433^{1}/_{3}$	$466^{2}/_{3}$	500
11 „	$36^{2}/_{3}$	$73^{1}/_{3}$	110	$146^{2}/_{3}$	$183^{1}/_{3}$	220	$256^{2}/_{3}$	$293^{1}/_{3}$	330	$366^{2}/_{3}$	$403^{1}/_{3}$	440	$476^{2}/_{3}$	$513^{1}/_{3}$	550
12 „	40	80	120	160	200	240	280	320	360	400	440	480	520	560	600
13 „	$43^{1}/_{3}$	$86^{2}/_{3}$	130	$173^{1}/_{3}$	$216^{2}/_{3}$	260	$303^{1}/_{3}$	$346^{2}/_{3}$	390	$433^{1}/_{3}$	$476^{2}/_{3}$	520	$563^{1}/_{3}$	$606^{2}/_{3}$	650
14 „	$46^{2}/_{3}$	$93^{1}/_{3}$	140	$186^{2}/_{3}$	$233^{1}/_{3}$	280	$326^{2}/_{3}$	$373^{1}/_{3}$	420	$466^{2}/_{3}$	$513^{1}/_{3}$	560	$606^{2}/_{3}$	$653^{1}/_{3}$	700
15 „	50	100	150	200	250	300	350	400	450	500	550	600	650	700	750
16 „	$53^{1}/_{3}$	$106^{2}/_{3}$	160	$213^{1}/_{3}$	$266^{2}/_{3}$	320	$373^{1}/_{3}$	$426^{2}/_{3}$	480	$533^{1}/_{3}$	$586^{2}/_{3}$	640	$693^{1}/_{3}$	$746^{2}/_{3}$	800
17 „	$56^{2}/_{3}$	$113^{1}/_{3}$	170	$226^{2}/_{3}$	$283^{1}/_{3}$	340	$396^{2}/_{3}$	$453^{1}/_{3}$	510	$566^{2}/_{3}$	$623^{1}/_{3}$	680	$786^{2}/_{3}$	$793^{1}/_{3}$	850
18 „	60	120	180	240	300	360	420	480	540	600	660	720	780	840	900
19 „	$63^{1}/_{3}$	$126^{2}/_{3}$	190	$253^{1}/_{3}$	$316^{2}/_{3}$	380	$443^{1}/_{3}$	$506^{2}/_{3}$	570	$633^{1}/_{3}$	$696^{2}/_{3}$	760	$823^{1}/_{3}$	$886^{2}/_{3}$	950
20 „	$66^{2}/_{3}$	$133^{1}/_{3}$	200	$266^{2}/_{3}$	$333^{1}/_{3}$	400	$466^{2}/_{3}$	$533^{1}/_{3}$	600	$666^{2}/_{3}$	$733^{1}/_{3}$	800	$866^{2}/_{3}$	$933^{1}/_{3}$	1000
21 „	70	140	210	280	350	420	490	560	630	700	770	840	910	980	1050
22 „	$73^{1}/_{3}$	$146^{2}/_{3}$	220	$293^{1}/_{3}$	$366^{2}/_{3}$	440	$513^{1}/_{3}$	$586^{2}/_{3}$	660	$733^{1}/_{3}$	$806^{2}/_{3}$	880	$953^{1}/_{3}$	$1026^{2}/_{3}$	1100
23 „	$76^{2}/_{3}$	$153^{1}/_{3}$	230	$306^{2}/_{3}$	$383^{1}/_{3}$	460	$536^{2}/_{3}$	$613^{1}/_{3}$	690	$766^{2}/_{3}$	$843^{1}/_{3}$	920	$996^{2}/_{3}$	$1073^{1}/_{3}$	1150
24 „	80	160	240	320	400	480	560	640	720	800	880	960	1040	1120	1200
25 „	$83^{1}/_{3}$	$166^{2}/_{3}$	250	$333^{1}/_{3}$	$416^{2}/_{3}$	500	$583^{1}/_{3}$	$666^{2}/_{3}$	750	$833^{1}/_{3}$	$916^{2}/_{3}$	1000	$1083^{2}/_{3}$	$1166^{2}/_{3}$	1250

XI. МѢРЫ И ВѢСЪ.

А. Метрическія мѣры.

Метрическая система мѣръ и вѣсовъ, допущенная оффиціально съ 1902 года въ Россіи и принятая почти повсемѣстно (въ Австріи, Бельгіи, Германіи, Голландіи, Греціи, Испаніи, Италіи, Норвегіи, Португаліи, Турціи, Франціи, Швейцаріи, Швеціи и нѣк. друг. странахъ), въ основѣ своей имѣетъ слѣдующее:

1) Опредѣленное постоянное *основаніе линейной мѣры* — метръ, представляющій собою длину одной десяти-милліонной части четверти земного меридіана (воображаемой линіи, пересѣкающей экваторъ и проходящей черезъ полюсы).

2) Эта основная мѣра и всѣ производныя изъ нея могутъ увеличиваться и уменьшаться *въ десять разъ*. Для увеличенія къ названію мѣры приставляются *греческія* числительныя: *дека* — десять, *гекто* — сто, *кило* — тысяча и *миріа* — десять тысячъ. Для уменьшенія приставляются латинскія числительныя: *деци* — десять, *центи* — сто и *милли* — тысяча.

3) Тотъ же м е т р ъ служитъ основаніемъ мѣръ поземельныхъ (квадратныхъ), мѣръ жидкихъ и сыпучихъ тѣлъ (кубическихъ) и вѣса. Единица поземельныхъ мѣръ—а р ъ есть 100 квадратныхъ метровъ (*квадр. декаметръ*), единица мѣръ жидкихъ и сыпучихъ тѣлъ—л и т р ъ есть объемъ $^1/_{1000}$ кубическаго метра (*куб. дециметръ*) и наконецъ единица вѣса—г р а м м ъ есть вѣсъ $^1/_{1000000}$ кубическаго метра (*кубич. сантиметра*) перегнанной воды при температурѣ 4 град. Цельсія.

а. М ѣ р ы линейныя и путевыя: *метръ*=10 дециметрамъ=100 сантиметрамъ = 1000 миллиметрамъ=$^1/_{10}$ декаметра, $^1/_{100}$ гектометра=$^1/_{1000}$ *километра*=3 футамъ $3^3/_8$ дюйма=1 аршину $6^1/_2$ вершкамъ.

Километръ (1000 метр.) = 468 саж. 2 арш. $1^3/_4$ верш.

б. М ѣ р ы к в а д р а т н ы я и п о з е м е л ь н ы я:

Гектаръ (100 аръ, 10000 квадрат. метровъ)=2197 квадр. саж. (110 аръ= десятинѣ, 114 гектаровъ=квадр. верстѣ, т. е. 104 десятинамъ).

в. М ѣ р ы к у б и ч е с к і я—ж и д к и х ъ и с ы п у ч и х ъ т ѣ л ъ: Литръ=$^1/_{1000}$ кубич. метра = $^4/_5$ штофа=$1^3/_5$ бутылки (двадцатки), = $^3/_{10}$ гарнца.

Гектолитръ (100 литр.) =8 ведрамъ (немного больше)=$3^4/_5$ четверик.

г. В ѣ с ъ: *Граммъ*=10 децограммамъ=100 сантиграммамъ= 1000 миллиграммамъ = $^1/_{10}$ декаграмма, $^1/_{100}$ гектограмма = $^1/_{1000}$ *килограмма* = 0,234 золотника (приблизительно $^1/_4$). *Килограммъ* (1000 граммовъ) = вѣсу *литра*, т. е. куб. дециметра, перегнанной воды при 4 град. Цельсія = 2 фунтамъ 42 золотник. и $41^2/_5$ долямъ.

Тонна (1000 килограммовъ) = 61 пуду 1 фунту и 27 долямъ.

Б. Русскія мѣры.

а) М ѣ р ы л и н е й н ы я и п у т е в ы я.

1 верста = 500 саженъ = 1066,8 метра.
1 сажень = 7 футъ = 3 арш. = 2,13 метр.
1 аршинъ = 16 верш. = 28 дюйм. = 0,71 метр.
1 футъ = 12 дюйм. = 0,43 арш. = 0,3 метр.
1 вершокъ = $1^3/_4$ дюйм. = $17^1/_2$ лин. = 0,044 метр.
1 дюймъ = 10 линій = 0,6 вершка = 0,025 метр.

1 Миля морская (узелъ) = 10 кабельтовамъ = 1000 морск. саженямъ = 1 верстѣ 370 саженямъ. *Кабельтовъ* = 100 морск. сажен. = 85 обыкн. саж. и 5 фут. *1 морская сажень* = 6 футамъ.

1 миля географическая = 6 верстамъ 478 саженямъ.

б) Мѣры поверхностей.

1 десятина = 2400 квадратныхъ саженямъ.

1 кв. сажень = 9 кв. аршинамъ = 2304 кв. вершкамъ = 49 кв. фут. = 7056 кв. дюймамъ.

1 кв. фут. = 144 кв. дюйм. = 0,184 кв. аршинамъ = 47,02 кв. вершк.

1 кв. дюймъ = 100 кв. линіямъ = $^1/_3$ кв. вершка.

1 кв. арш. = 256 кв. верш. = $5^4/_9$ кв. фут. = 784 кв. дюйм.

в) Мѣры кубическія.

Для сыпучихъ тѣлъ единицею принятъ четверикъ = 64 фунт. дестиллированной воды при $16^3/_4{}^0$ Ц., т. е. ок. 1600 куб. дюйм. воды.

1 ластъ = 12 четверт.; 1 четверть = 2 осьминамъ; 1 осьмина = 4 четверикамъ; 1 четверикъ = 8 гарнц.; 1 гарнцъ = 30 частямъ.

Для жидкихъ тѣлъ принято единицею ведро, которое вмѣщаетъ 30 торговыхъ или $34^3/_7$ медицинскихъ фунтовъ = 12,3 литр. перегнанной воды при $16^3/_4{}^0$ Ц.

1 бочка = 40 ведрамъ; 1 ведро = 10 штоф.; 1 штофъ или кружка = 10 чарк. и вмѣщаетъ 3 торг. фунта воды = 1,23 литра; 1 чарка вмѣщ. 28,8 зол. или около 4 унц. воды = 0,123 литр.

г) Мѣры вѣса.

1) *Русскій торговый вѣсъ.*

1 берковецъ = 10 пуд., 1 пудъ = 40 фунт., 1 фунт. = 32 лот. = 96 зол. = 9216 долямъ; 1 лотъ = 3 зол., 1 золотникъ = 96 дол.

2) *Русскій медицинскій вѣсъ.*

1 фунтъ = 12 унцій = 96 драхмъ = 288 скрупуловъ = 5760 гранъ.

1 унція = 8 драхмъ = 24 скрупула = 480 гранъ.

1 драхма = 3 скр. = 60 гр.

1 скрупулъ = 20 гранамъ.

Отношеніе русскаго торговаго вѣса къ десятичному.

1 доля = 44,4 миллигр. 1 миллигр. = 0,0225 дол.

1 золотн. = 4,26 грам. 1 центигр. = 0,225 »

1 лотъ = 12,8 » 1 граммъ = 2,25 »

1 фунтъ = 409,5 » 1 килогр. = 2 ф. 42 зол.

1 пудъ = 16,38 килогр.; 50 килогр. (центнеръ) = 3 п. 2 ф. 9 зол.

В. Сравненіе термометровъ.

1 градусъ Реомюра = $1^1/_4$ град. Цельсія.
1 » Цельсія = $^4/_5$ » Реомюра.
(80 град. Реомюра = 100 град. Цельсія).

Г. Монеты главнѣйшихъ иностранныхъ государствъ.

Англія. 1 фунтъ стерлинговъ (золотой соверенъ) = 20 шиллингамъ = около 9 руб. 50 коп.
1 шиллингъ = 12 пенсовъ = ок. 50 коп.; 1 пенсъ = 4 коп.
Въ 100 рубляхъ 10 фунтовъ стерл. $11^1/_2$ шил.

Германія. 1 марка = 100 пфеннигамъ = около 46 коп.
Въ 100 рубляхъ 216 марокъ.

Франція, Швейцарія и Бельгія. 1 франкъ = 100 сантимамъ = $37^1/_2$ коп.
Въ 100 рубляхъ 267 франковъ.

Въ Италіи—лира, въ Испаніи—песета, въ Греціи—драхма, въ Болгаріи и Румыніи—левъ, въ Финляндіи—марка—всѣ стоимостью около 1 франка.

Австрія. 1 крона = 100 геллерамъ = $39^1/_2$ коп.
Въ 100 рубляхъ 254 кроны.

Португалія. 1 крона = 10 мильрейсамъ = 21 руб.
1 мильрейсъ = 1000 рейсамъ = 2 руб. 10 коп.
Въ 100 рубляхъ 4 кроны 76 мильрейсовъ.

Голландія. 1 гульденъ = 100 центамъ = 78 коп.
Въ 100 рубляхъ 128 гульденовъ.

Данія, Швеція и Норвегія. 1 крона = 100 орамъ = 52 коп.
Въ 100 рубляхъ 192 кроны.

Турція. 1 лира = 10 меджидіе = 100 піастрамъ = 8 руб. 54 коп.
Въ 100 рубляхъ 11 лиръ δ піастровъ.

Сѣверо-Американскіе Соединенные Штаты. 1 долларъ = 100 центамъ = 1 руб. 95 коп.
Въ 100 рубляхъ 51 долларъ 46 центовъ.

Японія. 1 іенъ = 100 сенъ = $96^1/_2$ коп.
Въ 100 рубляхъ 103 іенъ 23 сенъ.

Китай. 1 таэль = 10 мацамъ = 100 фанамъ = 1000 кашамъ = 2 руб. $4^1/_2$ коп.
Въ 100 рубляхъ 48 таэлей 8 мацъ и 1 фанъ.

Примѣчаніе. Соотношеніе между стоимостями монетъ указано приближенно, такъ какъ оно колеблется въ зависимости отъ состоянія биржи.

XVI. ПОЖАРНЫЕ ЗНАКИ.

С.-Петербурга.

Москвы.

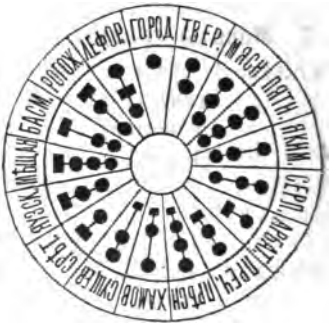

Адресныя свѣдѣнія.

I. ПРОСВѢТИТЕЛЬНЫЯ УЧРЕЖДЕНІЯ.

А. БИБЛІОТЕКИ И ЧИТАЛЬНИ (дешевыя и безплатныя).

С.-Петербургъ.

Имп. Публичная библіотека. Невскій, уг. Александринской пл., д. 37. Безплати. Открыта ежедн. отъ 10 утра до 9 ч. веч., по праздн. съ 1 февраля по 1 октября съ 12 до 3 ч. дня.

Лиговскій народный домъ граф. Паниной. Прилукская, 10, уг. Тамбовской.

Библіотека комитета СПБ. городского попечительства о народной трезвости.—Слоновая ул., Рождественское гор. учил. Плата 5 к. за чтеніе книгъ въ мѣсяцъ, 1—3 р. залогу.

Первая читальня Невскаго О-ва устройства народн. развлеченій. Ст. Фарфоровый заводъ, Желѣзнодорожная, зданіе театра Нев. Общ. Открыта: въ понед., четв. и субб. отъ 6 до 10 ч. веч. Читальня безплатная. Изъ библіотеки выдаются книги за 10 к. въ мѣсяцъ. Залогъ или поруч.

Вторая читальня Невскаго Об-ства. Село Смоленское, Шлиссельбургскій, 64. Открыта: во втор. и пятн. отъ 6 до 10 веч. и въ воскр. отъ 12 до 6 веч.

Гаванская безплатная библіотека Вас. Остр. О-ва народн. развлеченій. Гавань, Средній пр., д. 14. При ней особое отдѣленіе для дѣтей.

Городскія безплатныя читальни:

1-я въ память Пушкина, Звенигородская, 32.
2-я въ память Пушкина, Бабуринъ пер., 5.
3-я въ память Гоголя, Таврическая 25—1.
4-я въ память Гоголя, Уг. Коломенской и Глазовой, 4—42.
5-я въ память Лермонтова, В. О. Средн. пр., 33.
6-я въ память Грибоѣдова, Калинкинская пл., 3—5.
7-я въ память Крылова, Широкая, 10 (Петерб. стор.).
8-я въ пам. Ломоносова, уг. Обводнаго кан. и Лейхтенбергской, 128.
9-я въ память Бѣлинскаго, Бегородкинскій пер., 21.
10-я въ намять Григоровича, 6-я Рождественская, 22.
11-я въ память Жуковскаго, В. О. Большой пр., 72—13.
12-я въ память Тургенева, Екатерининскій кан., 65.
13-я въ память Островскаго, Б. Гребецкая, 52.

14-я въ память Плещеева, Измайл. полкъ 7 рота, 22—24.

Первая Земская безплатная библіотека — читальня. Петергофское шоссе, 54. Библ. откр.: по втори. и четв., отъ 6 до 8 ч. веч., по воскр.—отъ 1 до 3 ч. дня. Читальня откр.: ежедневно отъ 6½ до 9 веч. въ будни, въ праздн. отъ 1—4 дня. Книги выдаются на 2 недѣли безплатно. По воскр.—устраиваются чтенія съ туманными картинами.

Москва.

Публичная библіотека Румянцевскаго музея. Уг. Знаменки и Моховой. Открыта ежедн., кромѣ воскр. и праздн. дней и лѣтн. мѣсяцевъ, отъ 10—8 ч. веч.

Городская безпл. читальня имени Островскаго. Смоленскій бульв. д. Рукавишниковскаго пріюта.

Городская безпл. библіотека-читальня имени Пушкина. Нѣмецкая у., 6.

Городская безпл. читальня имени Тургенева. У Мясницкихъ воротъ, домъ читальни.

Чертковская и Голицынская городская. У Воскресенскихъ воротъ, зд. Историческаго музея. Откр. отъ 11 до 3 ч. дня, кромѣ субботъ и праздниковъ.

Кіевъ.

Публичная библіотека.

Городская безпл. народная читальня.—Подолъ, Александровская пл., 8.

Б. ВЕЧЕРНІЕ КЛАССЫ, УЧИЛИЩА И КУРСЫ ДЛЯ ВЗРОСЛЫХЪ РАБОЧИХЪ И РАБОТНИЦЪ И ДЛЯ ПОДРОСТКОВЪ.

1. *Училища Императорскаго Русскаго Техническаго Общества.*

а) Спеціальныя училища.

1. Школа десятниковъ.

У Московской заставы, городской домъ. Инспекторъ—Владиміръ Антоновичъ *Косяковъ*, Фурштадтская, 8.

2. Ремесленное училище.

Выборгская стор., Симбирская ул., зданіе Новаго Арсенала, и Ломанскій пер., д. № 11. Инспекторъ — полк. Александръ Ивановичъ *Соколовъ*, Шпалерная, 24.

3. Школа печатнаго дѣла.

Уголъ Столярнаго пер. и Казначейской ул., д. № 11—9. Инспекторъ—Мокій Леонтьевичъ *Щербацевичъ*, 4-я Рождественская ул., 22.

4. Школа книгопродавческаго дѣла.

Казанская ул., 26, кв. 40. Инспекторъ Иванъ Ивановичъ *Чернявскій*, Казанская ул., 26, кв. 54.

5. Электротехническая школа.

Столярный пер., 11. Инспекторъ—инж.-мех. Михаилъ Михайловичъ *Курбановъ*, Фонтанка, 33—35.

6. Путиловская учебная мастерская при Путиловскомъ заводѣ.

Петергофское шоссе, 69. Инспекторъ—Адріанъ Александровичъ *Мамонтовъ*, Петергофское шоссе, 67.

7. Лиговская учебная мастерская.

(Ремесленные классы).

Прилукская ул., 10. Лиговскій народный домъ. Завѣдующій — Иванъ Феоктистовичъ *Сметанниковъ*, Лиговка, 202, кв. 8.

8. Мало-Охтенскіе классы черченія и рисованія для учениковъ ремесленныхъ мастерскихъ.

Малая Охта, д. Малоохтенскаго Благотворительнаго Общества, противъ Калашниковскаго перевоза. Завѣдующій—Ефимъ Фадѣевичъ *Грушинъ*, Малая Охта, Маріинская ул., механ.-технич. учил.

9. Классы черченія и рисованія для учениковъ ремесленныхъ мастерскихъ (бывшіе Звенигородскіе).

В. О., 7-я л., д. гор. Андреевскаго учил. Завѣдующій—Ефимъ Фадѣевичъ *Грушинъ*.

10. Лиговскіе классы черченія.

Прилукская, 10. Лиговскій народный домъ. Завѣдующая—Елизавета Васильевна *Попова*, Лиговская, 192.

11. Желѣзно-дорожные курсы.

Галерная ул., 5. Исп. об. Инспекторъ—*Щербаковъ*, Леонтій Михайловичъ, Балтійскій вокзалъ.

12. Рукодѣльные классы при Путиловскомъ училищѣ.

Петергофское шоссе, 69. Инспекторъ—Адріанъ Александровичъ *Мамонтовъ*, Петергофское шоссе, 67.

13. Рукодѣльный классъ при училищѣ Трубочнаго завода (Василеостровскаго 1-го).

Вас. Остр., Голодай, Уральская ул., 2. Инспекторъ—Николай Максимовичъ *Корольковъ*, В. О., 12 л., д. 31*в*, кв. 14.

14. Рукодѣльный классъ при Василеостровскомъ II училищѣ.

В. О., Гавань, Симанская ул., 17. И. д. Инспектора—Василій Николаевичъ *Баданинъ*, В. О., 13 л., 28.

15. Рукодѣльные классы при Нарвскомъ училищѣ.

Старо-Петергофскій пр., 8. Инспекторъ—Федоръ Федоровичъ *Четыркинъ*, Бронницкая, 32.

б) Спеціальные курсы.

Курсы отдѣльныхъ спеціальныхъ предметовъ читаются при училищахъ: Выборгскомъ (техническое черченіе), Смоленскомъ (химія и техническое черченіе), Василеостровскомъ II (механика), Спасскомъ (рисованіе и черченіе), Обуховскомъ (черченіе), Лиговскихъ классахъ (химія), Владимірскомъ (рисованіе и кройка).

в) Училища для рабочихъ.

16) Нарвское.

Старо-Петергофскій пр., 8. Инспекторъ—Федоръ Федоровичъ *Четыркинъ*, Бронницкая, 32.

17. Училище Трубочнаго завода.

(Василеостровское 1-ое).

Вас. Остр., Голодай, Уральская ул., д. 2. Инспекторъ—Николай Максимовичъ *Корольковъ*, В. О., 12 л., д. 31в, кв. 14.

18. Василеостровское II-ое.

Вас. Остр., Гавань, Симанская ул., 17. И. д. Инспекторъ—Василій Николаевичъ *Баданинъ*, Вас. Остр., 13 л., 28.

19. Литейное.

Литейный пр., 3, Гильзовый отдѣлъ Спб. патроннаго завода. Инспекторъ—Дмитрій Николаевичъ *Нелидовъ* (Выборгская стор., Михайловская артиллерійская академія).

20. Путиловское.

Петергофское шоссе, д. 69, кв. 1. Инспекторъ—Адріанъ Александровичъ *Мамонтовъ*, Петергофское шоссе, 67.

21. Выборгское.

При Снарядительномъ Отдѣлѣ Спб. патроннаго завода. Выборгская стор., Тихвинская ул. Инспекторъ—Григорій Карловичъ *Шпигель*, Невскій, 101, кв. 4.

22. Смоленское.

За Невской заставой, с. Смоленское, 65. Инспекторъ—Владиміръ Ивановичъ *Бауманъ*, Вас. Остр., 4 л., 45.

23. Обуховское.

За Невской заставой, Обуховскій заводъ. Инспекторъ—Венедиктъ Николаевичъ *Ламбинъ*, Обуховскій заводъ.

24. Классы при казенномъ № 4 винномъ складѣ.

Обводный кан., 159—11. Инспекторъ — Андрей Андреевичъ *Васильевъ*, (въ помѣщеніи училища).

25. Классы для рабочихъ въ г. Ревелѣ.

Г. Ревель, Никольская ул., зданіе 2-го городского уч., д. № 22. Инспекторъ—Евгеній Ивановичъ *Соболевъ*.

г) Училища для малолѣтнихъ.

26. Спасское.

Екатерининскій кан., 68, Вознесенское городское училище. Инспекторъ—Николай Станиславовичъ *Загловскій*, Петерб. ст., М. Посадская, 17, кв. 26.

д) Училища для работницъ.

27. Лиговскіе классы.

Прилукская, 10, Лиговскій Народный домъ. Завѣдующая — Елизавета Васильевна *Попова*, Лиговская, 192.

28. Смоленское.

За Невской заставой, с. Смоленское, 45. Завѣдующая—Елизавета Петровна *Пожалова*, Шлиссельбургскій уч., Московская, 44.

29. Классы при казенномъ № 4 винномъ складѣ

Обводный кан., 159—11. Инспекторъ Андрей Андреевичъ *Васильевъ* (въ помѣщ. учил.).

30. Владимірское (для малолѣтнихъ).

Садовая, 60.—Инспекторъ—см. Спасское уч.

е) Курсы отдѣльныхъ предметовъ.

Отдѣльные курсы общеобразовательныхъ предметовъ читаются при училищахъ: Василеостровскомъ II—ариѳм.; Смоленскомъ (мужскомъ) —геом., геогр., р. исторія и физіологія; Обуховскомъ—русск. языкъ, ариѳм. и геом.; Спасскомъ—ариѳм.; Лиговскихъ нар.—русск. языкъ, ариѳм., алгебра и физика; Школа печатнаго дѣла — русск. языкъ и ариѳм.

ж) Подготовительно-профессіональные классы.

31. Васильевскіе.

Вас. Остр., Большой пр., 69, 16-ое Васильевское нач. город. учил. для мальч. Завѣдующая — Ольга Федоровна *Бострем* (въ помѣщ. учил.).

32. Нарвскіе.

Старо-Петергофскій пр., 8. Инспекторъ — Федоръ Ѳедоровичъ *Четыркинъ*, Бронницкая, 32.

33. При Россійск.-Америк. резин. мануфактурѣ.

Тараканова, 14.

з) Начальныя училища для дѣтей рабочихъ.

34. Нарвское.

Старо-Петергофскій пр., 8. Инспекторъ — Ф. Ф. *Четыркинъ*, Бронницкая, 32.

35. III. Нарвское.

При Росс.-Амер. резиновой мануфактурѣ, Таракановка, 14. Завѣдующая—Марія Васильевна *Добромыслова* (въ помѣщ. учил.).

36. Арсенальное.

Выб. стор., Сибирская ул., Новый Арсеналъ. Инспекторъ—Дмитрій Николаевичъ *Нелидовъ*, Выборг. стор., Михайл. Артил. Академія.

37. Трубочнаго завода (1-ое Васильевостровское).

В. О., Голодай, Уральская ул., 2. Инспекторъ—Николай Максимовичъ *Корольковъ*, В. О., 12 л., д. 31*в*, кв. 14.

38. II Васильевостровское.

В. О., Гавань, Сванская ул., 17. И. д. Инспектора—Василій Николаевичъ *Баданинъ*, В. О., 13 л., 28.

39. Охтенское (Капсюльное).

При заводѣ взрывчатыхъ веществъ. Инспекторъ—Павелъ Николаевичъ *Шамшевъ*, Капсюльное шоссе, 36.

40. Охтенское. (Пороховое).

При Охтенскомъ пороховомъ заводѣ. Инспекторъ—Вячеславъ Николаевичъ *Никольскій*, Охтенскій пороховой заводъ.

41. Обуховское.

Село Александровское, Обуховскій сталелит. заводъ. Инспекторъ—Венедиктъ Николаевичъ *Ламбинъ*, Обуховскій заводъ.

42. Путиловское.

Петергофское шоссе, 69, кв. 1. Инспекторъ—Адріанъ Александровичъ *Мамонтовъ*, Петергофское шоссе, 67.

43. Екатерингофское.

При Екатерингофской бумагопрядильной мануфактурѣ, Екате-

рингофъ, дер. Волынкина, 2. Завѣдующая—Лариса Александровна *Гаврилова* (въ помѣщ. учил.).

44. Невское.

При Невской бумагопрядильной мануфактурѣ, Калашниковская наб., 64. Завѣдующая—Наталья Васильевна *Варфоломѣева* (въ помѣщ. учил.).

45. Смоленское I.

При Спасской и Петровской бумагопрядильной мануфактурѣ. За Невской заставой, с. Смоленское, 65. Завѣдующая — Ольга Евгеніевна *Вѣлошицкая* (въ помѣщ. учил.).

46. Смоленское II.

За Невской заст., с. Смоленское, 65. Завѣдующая—Марія Васильевна *Девалькова* (въ помѣщ. учил.).

47. Выборгское I.

Выб. сторн., В. Сампсоніевскій пр., 59—61, кв. 102. Завѣдующая—Лидія Степановна *Ефремова* (въ помѣщ. учил.).

48. Выборгское II.

При заводѣ «Людвигъ Нобель». Выб. стор., В. Сампсоніевскій пр., 31, кв. 49. Завѣдующая—Анастасія Федоровна *Карелина* (въ помѣщ. учил.).

49. При С.-Петербургскомъ металлическомъ заводѣ (въ память Э. М. Мейера).

Полюстровская наб., 19. Инспекторъ — Илья Петровичъ *Панковъ*, Полюстровская наб., 23.

50. При О-вѣ Франко-Русскихъ заводовъ.

Набережная р. Пряжки, 13. Инспекторъ—Владиміръ Петровичъ *Вологдинъ*, Корабельная наб., 2—4. Завѣдующая—Ольга Михайловна *Досужкова* (въ помѣщ. учил.).

51. Имени мануфактуръ-совѣтника С. П. Глезмера.

Екатерингофъ, Мойвинская ул., д. 10. Инспекторъ—Владиміръ Густавовичъ *Витлокъ*, Пекезскій пер., 3—2. Завѣдующая—Любовь Николаевна *Юдина* (въ помѣщ. училища).

и) Подвижной музей учебныхъ пособій.

Прилукская ул., д. 10. Завѣдующая—Марія Ивановна *Страхова*, Литейный, 9, кв. 29.

В. ВОСКРЕСНЫЯ ШКОЛЫ:

а) Мужскія.

Александро-Невская при 6-мъ Александро-Нев. училищѣ. Лиговская 87. Учитель Добромысловъ.
Александро-Невская въ память К. А. Варгунина. Кременчугская 5—16. Учитель Кореневъ.
2-я Выборгская—Траурная 5. Учитель Василевскій.
Васильевская—В. О., 7-я линія 31—52. Учитель Манжурнетъ.
Выборгская—Нижегородская 15. Учитель Клочковъ.
1-я Нарвская—Изм. полкъ, 6 рота 22. Учитель Сперанцевъ.
2-я Нарвская—Рижскій 13. Учитель Лешукевичъ.
Петербургская—Ямбургская 6. Учительница Лаушкина.
Коломенская—Калинкинская пл., 3. Учитель Яковлевъ.
Рождественская—Кавалергардская 42. Учитель Павловичъ.
Спасская-Фонтанка 93—5. Учительница Грязнова.
Воскр. школа О—ва Вспоможенія бѣднымъ. Галерная гавань.

б) Женскія.

Александро-Невская—Невскій 107.
Васильевская—В. О., Большой пр. 69.
1-я Выборгская—Б. Сампсоньевскій 62.
2-я Выборгская—Б. Сампсоньевскій 47.
1-я Казанская въ пам. Н. А. Варгунина,—Екатерининск. кан. 84.
Нарвская—Фонтанка 128.
Никольская—уг. Б. Зелениной и Колтовской наб. 44.
Рождественская—Кавалергардская 42.
Петербургская—Александровскій 25.
Никольская—Садовая 105.

Г. ВОСКРЕСНЫЯ СОБРАНІЯ:

Воскресное собраніе работницъ—6-я Рождественская. Торговая шк.
» » » Воскресенскій пр. 4.
» » » В. О. 8 линія 29.
» » » Обводный кан. 128.
» » » Зимнинъ пер., школа Гунстъ.

Москва.

Воскресно-вечерніе кл.—Тихвинская, д. Жаделева.
Воскресно-вечерніе кл. для женщ. у Серпуховской заст., помѣщ. 2-го Серп. женск. уч.
Воскресные и вечерніе кл. для женщ. при Московск. Кружевной фабр.—Пречистенка, д. Моск. Домовлад, Т—ва.
Воскресно-вечерніе и рукодѣлія. кл. для женщ.—Сокольничье шоссе, яд. гор. Сок. ж. у.
3-я Воскресная женская школа.—Міусская пл., гор. ж. уч., имени Имп. Алекс. II.
Воскресные и вечерніе кл.—Яузскій бул., д. Федоровой.
Воскресные и вечерніе кл.—Щиповскій, д. Андреева.
Воскресные и вечерніе кл.—Хам. ч., Вожениковскій пер., д. Петровско-Хамовническ. мужск. гор. уч.
Воскресные и вечерніе кл.—Лаврентьевскій д. Шиповой.
Воскресно-вечерніе мужск. кл., при фабр. Прохорова, у Трехгорной заставы.
Воскресные кл. для женщ. при фабр. Прохорова.—Нижн. Пресн., д. Т—ва Прохоровск. м—ры.
Воскресные кл. для рабочихъ при фабр. Сапожниковыхъ—у Красныхъ воротъ, д. Сапожниковыхъ.
Воскресные и вечерніе кл.—бл. Серпуховской заст., д. 2-го Серпуховскаго м. гор. уч.
Воскресные и вечерніе кл. при Сокольническ. м. гор. уч.—Сокольничье шоссе, городск. здан.
Воскресно-вечерніе кл. для м. при фабр. Циндель—Дербеновская, д. Циндель.
Воскресно-вечерніе кл. для женщ. при фабр. Циндель.
4-я Воскресн, женск. школа А. В. Алексѣевой,—Посланниковъ, д. Богоявленскаго братства.
2-я Воскресная женск. школа Р. Д. Бурмистровой—М. Бронная, д. Александр. Евангел. уч.
3-я Воскресн. женск. шк. А. М. Грузинской—Пяти. ч., Ивановская, помѣщ. Бахрушинскаго фабр. уч.
5-я Воскр. ж. шк. А. П. Копоневой—Хапиловская, д. Майкова.
1-я Воскр. ж. шк. Е. И. Цвѣтковой—Арбатъ. пом. Амександровск - Пречист. гор. уч.
10-я Воскресенская шк.—Б. Девятинскій, д. Пузенкова.

Кіевъ.

1-я Воскресн. шк. Кіевскаго О-ва грамотности — Мал. Благовѣщенская, 3.

Д. ДѢТСКІЕ САДЫ.

С.-Петербургъ.

Дѣтскіе лѣтніе сады О-ва дешевыхъ столовыхъ и домовъ трудолюбія (закрыты на зиму).

Первый народный садъ Спб. Фребелевскаго О-ва, — ул. Жуковскаго, 6. Пл. 10 коп. въ мѣс.

Дѣтскій садъ Городского Сиротскаго дома—В. О., 8 линія, д. 29.

Дѣтскій садъ О-ва дешевыхъ квартиръ—Измайл. полкъ, 2 рота, 8-5.

Первый народный дѣтскій садъ—Лиговскіе прудки при столовой.

Второй народный, лѣтній дѣтскій садъ.—При Василеостровскомъ театрѣ.

Народный дѣтскій садъ за Невскою заст.

Народный дѣтскій садъ Е. П. Калачевой—В. О., 8 линія, д. 8.

Кіевъ.

Дѣтскій садъ Благотвор. О-ва, Петропавловская пл., 22.

Е. ЯСЛИ.

С.-Петербургъ.

Пріютъ въ Бозѣ почившей В. К. Ек. Мих. для призрѣнія дѣтей на время нахожденія родителей въ больницахъ.—Аптек. остр., Песочная наб., 14.

Громовскій дневной пріютъ для бѣдныхъ дѣтей въ память Цес. Николая Александровича—Головинскій пер., д. 6.

Пріютъ «Ясли», для дѣтей рабочаго класса.— Новопетергофскій, 20—16.

Дневной пріютъ «Ясли» для дѣтей рабочихъ О-ва «Дѣтская помощь».—Кирилловская, 1.

Богдановскія «Ясли» О-ва попеченія о бѣдн. и больн. дѣтяхъ.—Николаевская, 69, кв. 7.

Б кія Ясли и временное убѣжище сиротъ Портъ-Артурскихъ рабочихъ, Моск.-Нарвск. отд. О—ва попеченія о бѣдн. и больн. дѣтяхъ.—Обводный кан., 56.

В еостр. «Ясли» съ убѣжищемъ для безпріютн. дѣтей О-ва по-печенія о бѣдн. и больн. дѣтяхъ.—В. О., 14 линія, 65.

Комиссія, завѣд. пріютомъ «Ясли съ убѣжищемъ для безпріютн. дѣтей» О-ва попеч. о бѣдн. и больн. дѣтяхъ. — Б. Самсоньевскій, 23.

Забалканскія Ясли Моск.-Нарвск. отд. о бѣдн. и больн. дѣтяхъ.— Клинскій, 17., кв. 6.

1-е убѣжище СПб. Общества «Ясли» для дѣтей работницъ.—6 Рождественская, 28.

2-е убѣжище СПб. О-ва «Ясли».—Нарвскій, 3.

3-е убѣжище СПб. О-ва «Ясли».— Б. Охта, Георгіевская, с. д.

4-е убѣжище СПб. О-ва «Ясли».—Гавань, Княгининская, 5.

5-е убѣжище СПб. О-ва «Ясли».—Охтен. порох. зав., Колтушское шоссе, бл. ст. Ириновск. ж. д., сб. д.

6-е убѣжище СПб. О—ва «Ясли».—Пет. ст., Малый пр., 14.

7-е убѣжище СПб. О—ва «Ясли», сост. при гор. больн. св. Пантел.— Ст. Удѣльная, Удѣльный пер., 49.

«Ясли» Общины Сест. милосердія во имя Христа Спасит.—Сергіевская, 52.

Дневной пріютъ-школа съ отдѣленіемъ имени К. А. Рыбина О-ва попеченія о бѣдн. въ прих. ц. Вознес. Госп.—Вознесенскій, 34.

Дневной дѣт. пріютъ Об-ва вспомож. бѣдн. прих. Знаменской Входо-Іерусал. ц.—Знаменская, 4.

Пріютъ «Ясли» Благотв. О-ва при Троицк. соб., что на Пет. ст.—Б. Дворянская, 9.

Москва.

Елисаветинскія Столешниковскія ясли—Сандуковскій пер., д. Кеппенъ.

Елисаветинскія Сущевскія ясли.—Сущевская ул., церк. д.

Елисаветинскія Спасскія ясли.—Спасская ул., д. Ельшанова.

Елисаветинскія Вознесенскія ясли.—Уг. Б. Серпуховской. и Арсеньевскаго пер., д. О-ва.

Елисаветинскія Алексѣевскія ясли. — Сокольники, Митьковская, д. Грузова.

Пріютъ «Ясли»—Барабанный, д. Кудрявцова.

Ж. НАРОДНЫЕ ДОМА.

С.-Петербургъ.

«Народный домъ Николая II». — Петерб. сторона, въ Алексѣ паркѣ. Театръ, развлеченія (исключ. увеселительный).

«Лиговскій народный домъ» гр. Паниной. — Уголъ Тамбовской Прилукской ул., д. 10. Библіотека (дешевая), читал

чайная; дѣтскій очагъ; вечерніе классы и обще-образовательныя лекціи для взрослыхъ; ремесленные классы для подростковъ; театръ. Общедоступная обсерваторія, единственная въ Петербургѣ. При народн. домѣ «Подвижной музей учебныхъ пособій». (Имп. Русск. Техн. Общ.) съ книжнымъ складомъ и мастерской пособій.

«Театръ Невскаго Об-ства, устройства народныхъ развлеченій».— Село Имп. Фарф. зав. Шлиссельбургскій, 35.

«Народный домъ Нобеля», Выборг. сторона, Нюстадтская, 11.

II. ЮРИДИЧЕСКАЯ ПОМОЩЬ.

Консультаціи присяжныхъ повѣренныхъ и ихъ помощниковъ.

С.-Петербургъ.

1) при СПБ. Окр. Судѣ—Спб. Окружн. Судъ, Литейный, 4.
2) при СПБ. Стол. Мир. Съѣздѣ—Спб. Столичн. Мир. Съѣздъ, Мѣщанская, 26.
3) Шлиссельбургская—Село Смоленское, Шлиссельбургскій пр., 45.
4) Василеостровская—Вас. Остр., 15 линія, 72, кв. 45.
5) Лиговская—Тамбовская, 63 (Лиговскій народн. домъ).
6) Измайловская—Измайловскій полк., 2-я рота, 2.
7) Петербургская—Петерб. сторона, Большой просп., 41, кв. 2.
8) Выборгская—Выборгск, сторона, Саратовская ул., 32.
9) Нарвская—Нарвскій просп., 11, кв. 2.
10) Царскосельская—Царское Село, Широкая, 4. Уѣздн. Земск. Управа.
11) Охтенская—Уг. Б. Охтенск. пр. и Конторск. ул., 4-хъ кл. городск. училище, д. № 128—5
12) Рождественская—Пески, Греческій пр., д. № 29.
13) Кронштадтская - Кронштадтъ, Николаевскій пр., 11.

Москва—при Моск. Стол. Мир. Съѣздѣ у Б. Каменнаго моста, зд. Московск. Столич. Мир. Съѣзда.

III. ВРАЧЕБНАЯ ПОМОЩЬ.

Ночныя и дневныя дежурства врачей и акушеровъ.

С.-Петербургъ.

Санитарный пунктъ—Казанская, 7.

Дневное и ночное дежурство врачей-акушеровъ—Садовая, 55.
Общ. ночныхъ дежурствъ врачей—Чернышевъ пер., 7.
Уг. Забалканскаго и Клинскаго, 32, аптека.
Первое постоянное дежурство акушерокъ—Невскій, 55 и Стремянная, 6.
Безплатная подача помощи роженицамъ на дому—Фонтанка, 148.
Ночное дежурство врачей—Вознесенскій, 27.
Безплатная акушерская помощь—Разъѣзжая, 3.
Городская Барачная Больница — Миргородская, 3. Пріемъ во всякое время дня и ночи.

Москва.

Ночное и дневное дежурство врачей при Никитской аптекѣ В. Р. Браше.
Ночное дежурство врачей при лѣчебницѣ болѣзней зубовъ — Петровскія ворота, д. Трындина.

Кіевъ.

Ночныя дежурства:

1) Крещатикъ—вд. Думы.
2) Крещатикъ, 36 (аптека Филиповича).
3) Ярославская, 10.
4) Галицкая пл., 5.
5) Крещатикъ, 19 (лѣчебница Цейтлина).

Ночное дежурство О-ва акушерокъ и фельдшерицъ—Фундуклеевская, 58.

Екатеринославъ.

Екатеринославскій род. пр.—уг. Гимнастической ул. и Острожной пл. Пріемъ днемъ и ночью.
Родильн. безпл. пріютъ—Казарменный пер. Пріемъ днемъ и ночью.
Ночныя дежурства врач. При городскомъ полицейск. управленіи. Пріемъ днемъ и ночью.

Харьковъ.

Родильный пріютъ О-ва ночныхъ деж. акушеровъ—Маріинская 18, на Москалевкѣ.

Б. Безплатныя лѣчебницы:

Петербургъ.

Петролюбовская лѣчебн. для хронически-больныхъ дѣтей.—Дегтярный пер., 12.

Дѣтск. больн. Принца Петра Георгіевича Ольденбургскаго.—Лиговская, 8.

Городская дѣтская больница.—Б. Сампсоніевскій, 69.

Земскій лѣсной амбулаторный пунктъ.—Выборгское шоссе, 16; пріемъ 10—3 ч.

Смоленскій амбулаторный пунктъ СПБ. уѣзднаго земства.—Село Смоленское. Школьный пер., 4. Пр. 11—1 ч. дня.

Новодеревенскій лазаретъ Спб. земства—Нов. Дер., уг. Земскаго пер. и Гусевой ул. Пріемъ: по понед., сред. и пятн. отъ 9—12 ч. д. по четвергамъ и субб. 9—10 ч. веч. и по вторн. 8½—9½ ч.

Полюстровскій земскій амбулаторный пунктъ. Полюстрово, пр. Имп. Петра Великаго. Пріемъ кромѣ среды, субб. и воскр., отъ 9—11 ч. дня.

Полюстровскій земскій пріемный покой. Охтенскіе Пороховые Заводы. Колтушское шоссе, 3. Пріемъ по понед. отъ 12 ч., по средамъ и субб. отъ 10 ч.

Безплатная лѣчебница для прих. больн.—2 Рождественск., 4.

Лѣчеб. для прих. больн.—Б. Зеленина, 11—25.

Родовспомогат. завед., учрежд. Евангелич. приходомъ Вас.—Остр. Большой пр., 49. Пр. безпл. 12—1 ч. дня.

12-ый городск. безплатный род. пріютъ—Садовая, 55.

13-ый городск. безплатный род. пріютъ—Старо-Петергофскій, 8.

Императорскій Клинич. Повивально-Гинекол. Институтъ.—В. О., Университетская лин., 3. Пр. безпл., ежедн., кромѣ воскр. и празд. дн.

Александринская Женская Больница.—Надеждинская, 12.

Александровская Больница.—Фонтанка, 132 и Троицкій, 1.

Больница при Свято-Троицкой Общинѣ Сест. Милос. 2 Рождественская, 16.

Больница при Общ. Сест. Мил. св. Георгія. Оренбургская, 4.

Больница Путиловскаго Завода.—Петергофское шоссе. Пр. 10—4 ч. дня.

Городская Барачная—Миргородская, 3. Пр. во всякое время.

Евангелическая больница—Лиговская, 4. Пр. 9—12 ч. дня.

Маріинская больница для бѣдн.—Литейный, 56.

Обуховская больница, мужск. отд.—Фонтанка, 106.

» » женск. отд.—Загородный, 47.

Безплатная лѣчебн. съ постоянн. кров. для СПБ ремесленниковъ — Загородный пр., 2.

Лѣчебн. для хронич. больн. дѣтей—В. О, Большой пр., 75.

Амбулаторія О-ва попеченія о бѣдн. и больн. дѣт.—Боровая, 14.

Безплатн. амбулаторн. пріемъ дѣтей, страдающ. бол. уха, горла и носа—Гороховая, 18.

Москва.

Безплатная Дѣтская Лѣчебница имени Имп. Ал. III., Остоженка, д. Совѣта дѣтск. пріют.

Лѣчебница и Поликлиника при Взаимно-Вспомогательномъ О-вѣ Ремесленниковъ въ Москвѣ.—В. Златоустовскій, д. Стахѣева. Пріемъ 12—2 ч.

Лѣчебница О-ва Русск. врачей—Арбатъ, д. О-ва Русск. врач. Пр. безпл. 11—3 ч.

Городская Глазная Больница им. В. А. и А. А. Алексѣевыхъ,—Уг. Садовой Черногрязской и Фурманскаго, с. д. Пр. прих. б. 9—11 ч.

Глазная амбулаторія попеч-ва имени Маріи Александровны о слѣпыхъ.—Софійская наб., д. Федорова. Пр. 9—11 ч.

Амбулаторія для Приходящихъ Бѣдн. Больн.—Патріаршіе пруды, д. Грибоѣдовой, кв. 1.

Московская Городская Безплатная Амбулаторія по венерическимъ и кожнымъ болѣзнямъ. Яузскій бул., д. Веденѣева. Пр. $9^{1}/_{2}$—12 ч. дня.

Безплатная лѣчебница Военныхъ Врачей.—В. Харитоньевскій пер., с. д. Пр. 3—6 ч.

Безплатная лѣчебница им. Князя Владиміра Андреевича Долгорукова при комитетѣ Иверской общины О-ва Краснаго Креста—М. Якиманка, д. Иверской общ.

Городскія Безплатныя Лѣчебницы для приход. больныхъ. Пр. 9—$11^{1}/_{2}$ ч. у. и 5—$7^{1}/_{2}$ ч. вечера.

1) Пресненская—уг. Проточнаго пер. и Смоленскаго рынка, д. Савельева.
2) Мясницкая—В. Трехсвятительскій пер., д. Ляпиныхъ.
3) Лефортовская—Нѣмецкая ул., д. Дриттенпрейсъ.
4) Въ память Л. Н. Сумбула—Рог. ч., 2 уч. В. Рогожскій пер. Городской домъ.
5) Сущевская—у Тверской заст., д. Кордегардіи.
6) Мѣщанская—В. Спасская, д. Грачева. Пр. 5—$7^{1}/_{2}$ ч. веч. кромѣ празд.

7) Таганская—Б. Каменщики, Таганскій полиц. д.
8) Тверская—Уг. Спасскаго пер. и Театральнаго пр.
9) Дорогомиловская—Б. Дорогомиловская, д. Грязнова. Пр. кромѣ воскр. и праздн. дн.
10) Бутырская—Долгоруковская, д. Збукъ.
11) Серпуховская—Валовая, д. Зонова.
12) Грузинская—Б. Пресненская, д. Папкова. Пр. 9—12 ч. и 7½ ч. в., кромѣ воскр. и пр. дней.
13) Даниловская—Земляная ул., д. Ильина. Пр. 9—11½ ч. у.
14) Безплатная лѣчебн. для легочныхъ больныхъ.—Пречистенка, д. Куника. Пр. 11—1 ч. д. и 5—7 ч. веч.

Городская женская безплатная амбулаторія.—Драчевка, д. Гиршъ.
Орловская лѣчебн.—Подколокольный пер., д. Комитета Моск. Попеченія о бѣдныхъ. Пріемъ 10—2 ч.
Безпл. лѣч. для прих. больныхъ.—Б. Левшинскій, д. Ловцова.
Безпл. лѣчебн. Св. Софіи для прих. больн.—Воронцовская, д. Дамскаго Попеч-ва о бѣдн.
Яузское Отд. Больн. для Чернорабочихъ.—Швивая горка, с. д.
Безплатная мед. помощь рожен. при Петропавл. Общ. Сест. Мил.

Городскіе безплатные родильные пріюты.

Первый—Николо-Ямская, д. Егоровой.
Второй—Уг. Нѣмецкой и Вознесенской, д. Дементьевой.
Третій—3-я Тверская-Ямская, д. Вячеслава.
Четвертый—Преч. ч., 2 уч., Дурновскій пер., д. гр. Ланского.
Пятый—Пятницкая, д. Мещеринныхъ.
Шестой— 3-я Мѣщанская, д. Чулкова.
Седьмой—Уг. М. Бронной и Спиридоновскаго пер., д. Носова и Емельяновой.
Восьмой—Уланскій пер., д. Платунова.
Девятый—Погодинская ул., д. бр. Ганьшиныхъ.
Десятый—Уг. Арбата и Калошина пер., д. Городской Управы.
Одиннадцатый—Б. Никитская, д. Штурмъ.
Двѣнадцатый—Божедомскій, д. Стародубской.

Кіевъ.

платная больница Цесаревича Николая для чернорабочихъ—Шулявка, Кадетское шоссе, 24. Пріемъ 8—12 ч.
платная больница имени Николая II,—Львовская, 46.
платная лѣчебница для приходящихъ больныхъ имени Николая II.
ейская безплатная больница, Богоутовская I.

Безплатная амбулаторная дѣтск. лѣчебн. О-ва поданія помощи больн. дѣтямъ—Бульварно-Кудрявская, 20.
Глазная лѣчебн. Н. и Е. Поповыхъ,—Николаевская, 10. Безплатный пріемъ 10—12 ч. утра, кромѣ воскр. и праздн. дней.
Безплатный родильный пріютъ. Н. Валъ.

Екатеринославъ.

Екатеринославская губернская земская больница.—Соборная пл.
Фабрично-заводская больница — уг. Петербургской и Фабричной, д. Левензона. Пріемъ 9—11 ч. кромѣ праздн.
Екатеринославскій род. пріютъ—уг. Гимнастической ул. и Острожной пл. Пріемъ днемъ и ночью.
Городской безпл. оспопрививательный пунктъ.—Въ зданіи городск. управы. Пріемъ 10—1 ч. дня.
Безплатная лѣчебн. для бѣдныхъ—уг. Торговой и Харьковской ул. Пріемъ 11—2 ч. дня.
Родильный безплатн. пріютъ — Казарменный пер. Пріемъ днемъ и ночью.

IV. БЕЗПЛАТНЫЯ и ДЕШЕВЫЯ СТОЛОВЫЯ и ЧАЙНЫЯ.

С.-Петербургъ.

Безплатная стол. для престарѣлыхъ бѣдн. — Гагаринская, № 16, кв. 7.
Еврейская народная столовая—Екатерининскій кан., 140.
Столовая О-ва доставл. дешев. кварт. — Изм. пр., уг. 2 роты и Тарасова пер.
Безпл. столовая Исаакіевскаго православн. братства—Галерная, 6.
Дѣтская столовая—Екатерингофскій, 45.
Дѣтская столовая—Кириловская, 1.
Безпл. этол. для бѣдн. 4 уч. Моск. ч.—Рузовская, 7.
Безпл. стол.-чайн.—Екатерининскій кан., 33.
Столовая для бѣдныхъ—Садовая, 104.
Безпл. столовая—6 Рождественская, 21—2.
Дѣтская столовая гр. С. В. Паниной—Тамбовская, 63—10.
Безпл. дѣтск. стол.—Коломенская, 17.
Псковская столовая—Греческій пр., 2.
Преображенская безпл. и деш. стол.—Артиллерійская, 4.
Спасская столовая—Фонтанка, 69.
Стол. для мастер. и раб. при Нов.-Адмиралтействѣ.

Москва.

Народная столов. имени Я. И. Бѣлова — Хам. ч. 2 уч., Б. Никольская, с. д.
Нар. столов. на Хитровомъ рынкѣ, им. Стрекаловой.
Нар. стол. и Убѣжище им. П. М. Рябушинскаго—Б. Голутвинскій, д. Человѣколюбив. О-ва.
Нар. стол. им. Е. Г. Торлецкой—Известковый, с. д.
Нар. стол. и нар. чайн. Моск. Столичн. Попеч. о Нар. Трезв.—Воздвиженка, д. Кристи.

V. БЕЗПЛАТНЫЯ И ДЕШЕВЫЯ КВАРТИРЫ.

С.-Петербургъ.

Безплатн. кварт. прихода Знаменск. церкви—Знаменская, 4.
Безпл. кварт. Захарьинскаго—Пет. стор., уг. Б. Зелениной и Геслеровскаго пер., 11—25.
Дешев. комнаты Борисоглѣбск. Благотв. О-ва — Старорусская, 14.
Безпл. кварт. О-ва вспоможенія бѣднымъ въ приходѣ Троицкой л.-гв. Измайловск. полка церкви—уг. 10 роты и Якобштатскаго пер.
Деш. комнаты и безпл. квартиры въ прих. Андреевскаго собора—В. О., 13 лин., 26.
Деш. кварт. благ. о-ва прих. Знаменск. церк.—Орловскій пер., д. бар. Фредерикса, 7-я лѣстн., корр. 23.
Пріютъ «Труда»—деш. кварт. прих. Ев.-Лют. ц. Св. Петра—В. О., 17 лин., д. 16.
Деш. кварт. попеч—ва о бѣдныхъ Рождеств. ч., Лиговская, 10—1.
Безпл. кварт. Общ. сест. мил. во имя Христа Спасителя—Сергіевская, 54.
Дешев. кварт.—Изм. полкъ, уг. 2 роты и Тарасова пер., 8—5.
» » » » 3 рота, 7.
Деш. кварт.—Костромская, 1—7.
Домъ дешев. комнатъ—Заячій пер., 3.
Общежитіе молод. дѣвущ.—Коломенская, 12, кв. 4, 5.
нгелич. учрежд. для служанокъ въ СПБ.—Спасская, 21.
истіанское пристанище—Изм. п., 2 рота, 9, кв. 2.
. комн. и кварт. попеч-ва о бѣдн. въ прих. Спасо-Преображ. ц. въ Колтовской—Б. Гребецкая, 38.

Москва.

Домъ безпл. помѣщ. для бѣдн. женщ. — Калитниковское кладбище при ц. В. М. Всѣхъ Скорбящихъ Радости.

Домъ безпл. кварт. им. бр. Бахрушиныхъ—Фалѣевскій пер., домъ Московскаго купеч. О-ва Безпл. кварт.—Б. Якиманка, с. д.

VI. БЮРО ДЛЯ НАЙМА ПРИСЛУГИ И ПОРТНИХЪ.

С.-Петербургъ.

Городская посредническая контора для найма прислуги—уг. Владимірской и Колокольной, д. 2—18.

Бюро для найма прислуги—Вознесенскій, 28.

Бюро М-те Ветлингъ—Невскій, 7; Литейный, 13; Разъѣзжая, 51;

Бюро справокъ—Садовая, 18.

Копаныгинъ Е. А.—Б. Московская, 3.

Нейманъ К. К.—Литейный, 59—76.; В. О., 7 линія.

Волькенштейнъ А. Н.—Михайл. пл., 2—3.

Бравина М.—Графскій пер., 7.

Артель мужской домашней прислуги, Литейный, 58.

Центральное бюро О. М. Чапской—Невскій, 34; Итальянская, 5.

Бюро О-ва защиты женщ.—6 Рождественская, 5.

Бюро О-ва попеченія о молодыхъ дѣвушкахъ—Коломенская, 12. Пріемъ требов. и предл. портнихъ, боннъ, прислуги, конторщицъ.

Контора для найма прислуги—Разъѣзжая, 17.

Контора для пріисканія всякихъ занятій—Садовая, 88.

Москва.

Контора «Трудъ» граф. Меллиннъ, рекомендуетъ боннъ, гувернантокъ, гувернеровъ и разнаго рода служащихъ.—Ст. Газетный, д. Шаховскаго.

Контора г-жи Жіа-Камергерской.—Газетный пер.

Контора Л. Ѳ. Пульсъ—Тверская, Леонтьевскій, д. 14.

ОГЛАВЛЕНІЕ.

Предисловіе.

Отдѣлъ I.

I. Международное значеніе русскаго пролетаріата, *К. Каутскаго*. Перев. *В. Засуличъ* . 1— 5
II. Россійская соціал-демократія въ 1905 году, *Л. Клейнборта* . . . . . 6— 14
III. Крестьянское движеніе въ 1905 году, *Б. Веселовскаго* . . . . . 15— 21
IV. Стачки въ Россіи за 1905 годъ, *В. Тотоміанца* . . . . . 22— 27
V. Роль земства въ 1905 г., *В. Веселовскаго* . 28— 31
VI. 1905 г. за-границей, *Г. Гроссмана* . . . 32— 39
VII. Политическія партіи въ Россіи, *Л. Мартова*. . . . . 40— 59
VIII. Куда ушли народныя деньги; *М. Балабанова*. 60— 68
IX. Всенародное Учредительное собраніе и всеобщее избирательное право, *Ф. Дана* . . 69— 73
X. Кто такіе соціал-демократы и чего они хотятъ, *А. Коллонтай* . . . . . 74— 87
XI. Исторія росс. соціал-демократической рабочей партіи, *Ю. Каменева*. . . . . 88— 96
XII. Фабричное законодательство въ Россіи, *М. Лунца* . . . . . 97—108
I. Страхованіе рабочихъ, *В. Рыжова* . . . 109—115
. Профессіональные союзы и соціализмъ, *Д. Кольцова* . . . . . 116—118
О потребительныхъ обществахъ въ Россіи, *В. Тотоміанца* . . . . . 119—123

XVI. Первое мая, *А. Луначарскаго* . . . . . 124—126
XVII. Постановленія международн. соціалист. конгрессовъ о 1-мъ мая . . . . . 127—129
XVIII. О первой кассѣ для безработныхъ чернорабочихъ, д-ра *Н. Васильева* . . . . . 130—136
XIX. Рабочее движеніе въ Финляндіи, *А. Коллонтай* . . . . . 137—142
XX. Біографическія свѣдѣнія: . . . . . 143—169

I. Карлъ Маркъ, *Дм. Л—о.* . . . . . 143—145
II. Фридрихъ Энгельсъ, *Дм. Л—о.* . . . . . 146—149
III. Фердинандъ Лассаль, *Николаевскаго.* . . . 150—156
IV. Карлъ Каутскій, *Дм. Л—о.* . . . . . 157—160
V. Августъ Бебель, *Г. Гроссмана.* . . . . . 161—164
VI. Жюль Гэдъ, *Дм. Л—о.* . . . . . 165—167
VII. Поль Лафаргъ, *Дм. Л—о.* . . . . . 168—169

XXI. Мѣсяцесловъ революціоннаго движенія . . 170—181
XXII. Временникъ революціонныхъ событій 1905 г. 182—195
XXIII. Мартирологъ. . . . . 196—203

Отдѣлъ II. Статистическія свѣдѣнія, *М. В.* 207—224

Численность и общій составъ населенія.
Общая численность пролетаріата. 209
Промышленный пролетаріатъ. 210
Число несчастныхъ случаевъ при работѣ 212
Избирательная статистика. 214
Грамотность населенія. 216
Образованіе населенія. 218
Статистика стачекъ. 219

Отдѣлъ III. Справочныя свѣдѣнія.

I. Юридическія свѣдѣнія *В. Васильевичъ* . . 1— 17
Сводъ Законовъ Россійской Имперіи 1
О подсудности 3
Образецъ искового прошенія 4
Образецъ довѣренности 6
Семейное право 8
Наслѣдованіе 10
Образецъ духовнаго завѣщанія 11
Увѣчье 12
Договоры и обязательства 12
Образецъ домашней росписки. 13
Паспорта 14
Воинская повинность 15

II. Фабричное законодательство. . . . . 17 — 27
III. Правила объ обществахъ. . . . . 27 — 32
IV. Правила о собраніяхъ. . . . . 32 — 36
V Правила о профессіональныхъ обществахъ. 36 — 40
VI. Избирательныя права, *М. Балабанова* . . 40 — 42
VII. Списокъ профессіональныхъ рабочихъ союзовъ . . . . . 42 — 44
VIII. Профессіональная печать въ С.-Петербургѣ 44 — 45
IX. Алфавитный списокъ потребительныхъ обществъ рабочихъ . . . . . 45 — 50
X. Правила о порядкѣ свиданія съ заключенными для гор. С.-Петербурга . . . . . 51 — 54
XI. Первая помощь раненымъ, *В. І. В.* . . 55 — 57
XII. Почтовыя и телеграфныя свѣдѣнія . . . 58 — 62
XIII. Провозная плата по жел. дорогѣ отъ С.-Петербурга, съ пассажировъ, багажа и груза. 63 — 65
XIV. Таблица для расчета рабочаго вознагражденія по числу дней 66
XV. Мѣры и вѣсъ . . . . . 66 — 70
Метрическія мѣры
Русскія мѣры.
Сравненіе термометровъ.
Монеты главнѣйшихъ иностранныхъ государствъ.
XVI. Пожарные знаки: 70
XVII. Адресныя свѣдѣнія . . . . . 71 — 90
I. Просвѣтительныя учрежденія:
А. Библіотеки и читальни, дешевыя и безплатныя 71
Б. Вечерніе классы, училища и курсы для взрослыхъ рабочихъ и работницъ и для подростковъ. 72
В. Воскресныя школы 79
Г. Воскресныя собранія 79
Д. Дѣтскіе сады 81
Е. Ясли 81
Ж. Народные дома 82
II. Юридическая помощь: Консультаціи присяж. пов. и ихъ помощниковъ. 83
III. Врачебная помощь . . . . . 83 — 88
. Ночныя и дневныя дежурства врачей и акушерокъ. . . 83
. Безплатныя лѣчебницы 85
Безплатныя и дешевыя столовыя и чайныя. 88 — 89
Безплатныя и дешевыя квартиры 89
Бюро для найма прислуги и портнихъ . . 90

ЦѢНА 60 КОП.

С.-ПЕТЕРБУРГЪ.
Типография В. Мильштейна, Нижегородская, 31.
1906.

This book should be returned to the Library on or before the last date stamped below.

A fine is incurred by retaining it beyond the specified time.

Please return promptly.

Widener Library
3 2044 099 754 970